LA NACION

Año LXXVI — Núm. 26.631 | 2 SECCIONES | BUENOS AIRES, LUNES 6 DE AGOSTO DE 1945 | 26 PAGINAS | San Martín 344|60 - Florida 337|47

TRATAN EN LONDRES LA INSTALACIÓN DE LA LIGA DE PAÍSES

En Washington estudian el empleo de la fuerza por ese organismo

LONDRES, 5 (AP).—Los representantes de catorce Estados miembros de las Naciones Unidas se reunirán el jueves en esta capital, a fin de prepararse para la formación del organismo internacional de la paz, de conformidad con las resoluciones adoptadas en la Conferencia de San Francisco.

En los círculos diplomáticos, sin embargo, se expresa que existe la posibilidad de que se produzca una demora en la primera reunión, para dar tiempo a que los delegados sean designados por todos los países participantes. Este organismo se llamará Comisión Interina de las Naciones Unidas. Estará constituida por representantes de los países que integraron el Comité Ejecutivo de la Conferencia de San Francisco, es decir, Australia, el Brasil, el Canadá, Chile, China, Checoslovaquia, Francia, el Irán, México, Holanda, Rusia, los Estados Unidos, el Reino Unido y Yugoeslavia. Tal comisión convocará a los cincuenta miembros de las Naciones Unidas tan pronto como la Carta de las Naciones Unidas entre en vigor, al ser ratificada por todos los países signatarios. La comisión, también, se hará cargo de la disolución de la antigua Sociedad de las Naciones y recomendará la nueva sede para la futura organización internacional. Además, proyectará el establecimiento del secretariado permanente y efectuará la designaciones para la Corte Internacional de Justicia. La probable sede de la Corte Internacional será La Haya.

Vandenberg define su posición en la cuestión de la fuerza

WASHINGTON, 5 (AP). — Mr. Vandenberg, senador republicano por el Estado de Michigan, ha propuesto que se dé al presidente libertad de acción para disponer del cupo limitado de las fuerzas militares norteamericanas designadas para el mantenimiento de la paz mundial, pero que esta decisión deberá ser comunicada inmediatamente al Congreso. En una carta dirigida al secretario de Estado, Mr. Byrnes, el senador dice que cualquier contingente de fuerzas militares mayor que el asignado al Consejo de Seguridad de las Naciones Unidas, sólo podrá ser empleado con el consentimiento directo del Congreso. En su nota al secretario de Estado, el senador por Michigan delinea un cuestionario de siete puntos que, sugiere, debe abarcar la ley que determinará el cargo de delegado norteamericano ante el Consejo de Seguridad y la definición de su autoridad. Agrega que en el debate del Senado, del que resultó la ratificación abrumadora de la Carta de las Naciones Unidas, estaba "claramente implícita" la acción de someter dicha legislación al Congreso.

El senador Vandenberg, delegado norteamericano en el Comité de Redacción de la Carta de la Conferencia de San Francisco, se pone en esta forma de parte de los que exigen que se determinen los derechos de los delegados. Vandenberg es el presidente del bloque republicano y está ampliamente apoyado, en cuestiones de política internacional, por los miembros de su partido.

En su carta a Mr. Byrnes, Mr. Vandenberg sugiere: 1o., que se requiera del Senado la confirmación del delegado nombrado por el presidente, el cual podrá reemplazarlo cuando sea conveniente; 2o., que se asigne al presidente autoridad para decidir todas las cuestiones de la participación norteamericana en el empleo del contingente de fuerzas armadas o de sanciones, acciones que deben ser llevadas a cabo por el delegado; 3o., una disposición según la cual el presidente deberá informar al Congreso tan pronto como dé instrucciones al delegado para votar por las sanciones militares o económicas; 4o., permiso al presidente para tomar cualquier medida para el arreglo pacífico de las disputas sin informar al Congreso; 5o., que el presidente deba obtener una "autorización legislativa explícita para disponer de cualquier número de fuerzas armadas que exceda de la cuota establecida en nuestro acuerdo básico con el Consejo de Seguridad"; 6o., proponer a los Estados Unidos y a sus aliados interamericanos que acepten "la exclusiva responsabilidad por cualquier número de fuerzas armadas que se requieran para el mantenimiento de la paz y la seguridad en el hemisferio occidental"; 7o., nombramiento anual, sujeto a la confirmación del Senado, de los delegados a la Asamblea General.

Al sugerir que se pida al presidente que informe anualmente al Congreso acerca de las actividades norteamericanas en la organización de las naciones unidas, Mr. Vandenberg dice que deberían enviarse informes especiales cuando se llegue a una acción directa. Esto dejará libertad de acción al presidente, como debe ser, en el caso de que deba hacerse efectiva esta fase de la Carta. Creo que existe una amplia autoridad constitucional y amplios precedentes para justificar esta iniciativa presidencial. Al propio tiempo se mantendrá el Congreso informado acerca de cualquier movimiento, que pudiera llevar gradualmente a la guerra (que es una prerrogativa exclusivamente parlamentaria) y libre de manifestar su actitud si así lo desea y cuando lo crea conveniente.

Las fuerzas norteamericanas

WASHINGTON, 5 (AP).—Se informa que el presidente Truman considera en estos momentos todo lo relacionado con las necesidades militares de la postguerra, en vista de la decisión de los Estados Unidos de participar en la organización mundial de seguridad. El primer magistrado, probablemente propondrá el aumento y la modernización de la guardia nacional, en lugar del establecimiento del servicio militar obligatorio en tiempo de paz.

Listas de agentes y espías nazis

NUEVA YORK, 5 (INS).—La emisora de Londres informó que en los archivos secretos de los bancos alemanes se han hallado listas con millares de nombres de agentes y espías nazis.

LOS PARTIDOS DE FUTBOL DE AYER

Los partidos correspondientes al campeonato de primera división de la Asociación del Futbol Argentino jugados ayer finalizaron con los siguientes resultados:

Independiente	5	G. E. La Plata	1
Chacarita Jrs.	0	River Plate	1
Boca Juniors	3	Rosario Cent.	1
V. Sarsfield	2	San Lorenzo	3
Platense	3	F. C. Oeste	4
Huracán	3	Atlanta	2
Estudiantes	5	Racing	2
N's. Old Boys	1	Lanús	0

Información en las páginas 10, 11, 12 y 13 de la primera sección.

FRANCIA ACEPTA CON RESERVAS LAS RESOLUCIONES DE POTSDAM

PARIS, 5 ("The New York Times").—En la respuesta que probablemente enviará esta semana a los "tres grandes", respecto a las decisiones adoptadas en Potsdam, el gobierno francés evitará asumir la actitud primordialmente negativa que tomó después de la Conferencia de Yalta. Pero expresará ciertas reservas y dará las razones de las mismas. Esta respuesta será la primera nota diplomática que formule las grandes líneas de la política que los franceses querrían aplicar a Alemania. Esta política está ya esbozada en las directivas enviadas recientemente al general Pierre Koenig, miembro francés de la Comisión de Fiscalización Interaliada.

La transferencia a los aliados de una parte de los bienes capitales alemanes, en forma de maquinaria industrial, se ajusta a la tesis francesa. Los franceses querrían, sin embargo, que este principio estuviera más claramente detallado en lo relativo a la participación de Francia, los Estados Unidos, Gran Bretaña y los pequeños países que sufrieron la invasión germana. No ven la forma de calcular los recursos alemanes en la zona anexada por Rusia o en la ocupada por esta misma potencia, con lo cual el total de los recursos alemanes sigue siendo vago. El desarme industrial de Alemania, decidido en la Conferencia de Potsdam, está también de acuerdo con los deseos franceses, aunque no los satisface del todo. En cambio, tienen dudas sobre lo que podría llamarse el desarme político de Alemania. Ven en las decisiones de Potsdam los síntomas de un renacimiento del Estado alemán, regido desde Berlín, en lugar de la continuación de la fiscalización aliada que creían que estaba implícita en la declaración formulada por los aliados el producirse la rendición del Reich. Ven otro síntoma semejante en la decisión de permitir la reaparición de los partidos políticos alemanes, que, en opinión de los franceses, han de trabajar para lograr la unidad alemana que Francia teme.

Los "tres grandes" convinieron en que Alemania debe pagar los productos alimenticios y otras mercaderías importadas. Esta parece ser la obligación que recae en primer término sobre la producción alemana, de modo que estaría delante de las reparaciones, que así, según piensan los franceses, podrían sufrir una reducción. Ni el comunicado de los "tres grandes", ni sus notas a los franceses, mencionan el empleo de obreros alemanes en los países liberados como un medio de reparación, ni tampoco la restitución de la maquinaria, equipo ferroviario y otros bienes que los germanos confiscaron en Francia. Esto ha causado preocupación aquí.

Tampoco se alude a los 230 millones de dólares oro que los alemanes sacaron del Banco de Francia y que los franceses desean ansiosamente recobrar, sobre todo teniendo en cuenta que esa suma pertenece a Bélgica y que el gobierno de París ya ha accedido a restituírsela.

Todos estos son puntos que los franceses se proponen aclarar cuando se incorporen a los consejos de las grandes potencias, de los cuales hasta el presente han estado excluídos. A pesar de su opinión de que muchas de las decisiones de Potsdam son prematuras o inadecuadas, Francia accederá a cooperar, para tratar de mejorar y ampliar lo que ya se ha hecho antes que para hacer un fútil esfuerzo a fin de convencer a los aliados de que se comience toda la tarea de nuevo.

La política propia de Francia consiste en destruir, no sólo a la Alemania hitlerista, sino también a la Alemania prusiana, es decir, al imperio alemán creado entre 1813 y 1871. Quiere evitar que Prusia se convierta en un factor dentro del mundo eslavo. Está en favor del separatismo dentro de Alemania y no del federalismo con un aumento de la autonomía por el que abogan muchos alemanes, sobre todo católicos. Quiere fiscalizar el Rin, con tropas en ambas riberas. Quiere separar el Ruhr y la Renania del resto del Reich y, mediante una descentralización gradual, fomentar la tendencia de dichas regiones a mirar hacia el Oeste. Desea, además, reducir el potencial industrial alemán, al mismo tiempo que aumentar el propio. Otro de sus propósitos es separar al Sarre de Alemania. Considera deseable la fiscalización financiera y económica, a fin de estabilizar la moneda y los precios, con el objeto de lograr las reparaciones en forma de mercancías, trabajo y carbón. Si la población alemana disminuyera como resultado de tales medidas, los franceses no lo mirarían con malos ojos. Francia también busca la imposición de una fiscalización internacional de las patentes, la investigación científica y los transportes de Alemania.

Los franceses señalan que la zona de ocupación que les ha correspondido en Alemania no es una unidad desde el punto de vista político ni bajo ningún otro aspecto, y que el problema de la Renania, encarado con comprensión, les daría la posesión de Aix-la-Chapelle y Colonia, la capital del Rin. Ocuparían partes de tres Estados alemanes, pero ninguna de sus capitales. Esto, en opinión de París, impone una próxima revisión.

El corresponsal se permite señalar que ha obtenido todas estas informaciones, con carácter exclusivo, en círculos de la más alta importancia.

LA AVIACIÓN ALIADA VOLVIÓ A ATACAR A LA ZONA DE TOKIO Y OTRAS CIUDADES JAPONESAS

Entre las poblaciones bombardeadas figuran Takasaki, Shibukawa y Maeshabi; otros aviones con bases en Okinawa atacaron objetivos militares en la isla de Kyushu durante varias horas

SAN FRANCISCO, 5 (AP). — Una transmisión de la radioemisora de Tokio captada en esta ciudad informó que 100 superfortalezas volantes atacaron hoy domingo, desde las 22 hasta la medianoche, tres importantes ciudades del Japón en la zona central de la isla metropolitana de Honshu, al norte de Tokio. Las ciudades fueron: Takasaki, Shibukawa y Maeshabi; esta última ciudad es una de las que fueron advertidas por la 20a. Fuerza Aérea de que serían destruídas.

En otra transmisión la mencionada radioemisora anunció que unos 80 aviones de combate con bases en Iwo Jima atacaron la zona de Tokio alrededor del mediodía. Agregó que "el grueso principal de la formación enemiga bombardeó y ametralló aeródromos y distritos residenciales de las prefecturas de Tokio, Kanagawa, Saitama, Chiba e Ibaraki".

Posteriormente manifestó que alrededor de 140 bombarderos y aparatos de caza con bases en Okinawa atacaron durante el mediodía la zona sudoeste de la isla de Kyushu. La incursión de la aviación aliada duró cerca de dos horas.

Bombardeo de la isla de Kyushu

MANILA, 6 (AP). — Más de veinte bombarderos medianos lanzaron un violento ataque sobre objetivos japoneses situados en la isla de Kyushu durante el sábado e incendiaron el centro maderero y de producción de alcohol de Takanabe, en la costa oriental de la isla.

El comunicado del general MacArthur anunció la reanudación de la ofensiva aérea contra "la isla fortaleza", después de dos días de interrupción debido a las malas condiciones atmosféricas.

En sus ataques los bombarderos alcanzaron tres fábricas, sobre las cuales arrojaron gran cantidad de bombas. También fueron alcanzadas varias playas de maniobras y un puente ferroviario fué destrozado al recibir cuatro bombas. Los medios de transporte japoneses se han convertido en el objetivo primordial de los ataques aliados.

Aun cuando los japoneses se muestran muy preocupados por los continuos ataques, su aviación no ofreció oposición alguna, como tampoco las defensas antiaéreas.

En los amplios bombardeos realizados contra la costa asiática y las aguas que rodean a la isla de Formosa, los bombarderos de la flota destruyeron o averiaron 22 pequeñas naves enemigas. Aviones Liberator de la marina atacaron cuatro lugres que se encontraban frente a la costa china de la ciudad de Foochow, hundiendo a uno y ametrallando a los restantes.

Ataques a objetivos japoneses

GUAM, 6 (AP).—El comando del almirante Nimitz anunció que bombarderos de la flota hundieron ayer un pequeño buque mercante japonés en la zona al sur de Honshu, además de derribar dos aeroplanos y causar averías a seis, que integraban una formación de ocho máquinas que intentó interceptar a las escuadrillas norteamericanas en la costa de la isla nombrada.

Otros aparatos del arma aérea de la flota destruyeron en Truk una lancha cargada con barricas de petróleo.

Hidroaviones de exploración echaron a pique ayer un transporte de 2000 toneladas y una pequeña embarcación de navegación costera. Además, ametrallaron y averiaron una lancha patrullera, una draga y varios buques de poco desplazamiento en las cercanías de la bahía de Haichow, frente a la provincia china de Shantung. La estación meteorológica y el faro situados en una isla al sudeste de Shanghai fueron bombardeados ese mismo día, junto con las instalaciones radiotelefónicas del grupo de las islas Saki.

Aparatos de bloqueo del cuarto grupo aéreo de la flota atacaron el viernes las posiciones enemigas en el archipiélago de Tori, al este de Paramushiro, en las Kuriles, y ametrallaron un pequeño buque de navegación costera y 10 barcas de desembarco que se encontraban próximas al cabo Okomari, isla de Onekotan. Todas las unidades quedaron encalladas y con incendios a bordo.

Aviones del cuarto grupo aéreo de los cuerpos de infantería de marina hundieron un pequeño buque en las islas Palaus el viernes último. Otras escuadrillas del mismo cuerpo ejecutaron ese día operaciones contra Yap y las Marshall.

Informaciones japonesas

SAN FRANCISCO, 5 (AP).—Los japoneses sostienen que sus bombarderos nocturnos, en un ataque por sorpresa realizado antes del amanecer contra Okinawa, la base aérea norteamericana de avanzada para la próxima invasión, hallaron a los aviones alineados y disponiéndose para la partida en dos campos de aterrizaje, provocando 15 grandes incendios en dichos aeródromos. Un despacho sin confirmación de la agencia Domei, irradiado por la emisora de Tokio y captado por la Comisión Federal de Comunicaciones, dice que los japoneses "eludieron hábilmente" el fuego de la artillería antiaérea de las bases. Otra emisión de la radio japonesa informó que los aviones nipones hallaron ayer a un submarino aliado navegando por la superficie, aguas afuera de la costa oriental de la isla de Honshu, y lo hundieron con sus bombas.

Los chinos rodearon a Tajungkiang

CHUNGKING, 5 (AP).—Las fuerzas chinas han rodeado por completo el centro ferroviario de Tajungkiang, a 37 kilómetros al nordeste de Kweilin, que se encuentra en poder de los japoneses.

El anuncio, formulado por el alto comando, confirma también las informaciones periodísticas que revelaban que el 28 de julio las fuerzas chinas habían capturado el importante centro carretero de Hanshan, en la provincia de Anhwei, a 72 kilómetros al sudoeste de Nanking, y a sólo 32 kilómetros del río Yangtze, que es la principal arteria fluvial para el abastecimiento de los ejércitos japoneses en el centro de China. Afirma el comunicado que Hanshan ha sido capturada como consecuencia de una acción concertada de fuerzas regulares y de la milicia local, que en las últimas semanas han desarrollado creciente actividad en la retaguardia japonesa.

En Kiangsi, el grueso de las fuerzas japonesas se repliega y ha progresado en dirección a Nanchang, desde el Sur, pero las fuerzas chinas acortan la distancia que las separa a medida que avanzan rápidamente hacia el objetivo en el cual no podrá ofrecer resistencia eficiente el adversario. Las columnas chinas de persecución, que siguen a un total de japoneses que se calcula en unos 20.000 hombres armados, y unos 2000 ó 3000 civiles, reconquistaron a Kishui, sobre el río Kan, a poco más de 160 kilómetros al sur de Nanchang. El alto comando dice que ahora esas fuerzas presionan contra la retaguardia de las tropas japonesas, en retirada, en los suburbios de la ciudad de Siakiang, que se encuentra todavía en poder de los japoneses, a unos 15 kilómetros más al Norte.

Entretanto, las tropas chinas tratan de contener el avance de la punta de lanza japonesa que se acerca desde Sinkan, a 110 kilómetros de Nanchang. Una columna de socorro japonesa que llegó desde Hunan y se infiltró profundamente en Kiangsi para proteger a la fuerza en retirada, ocupó la localidad de Kaoan, a 72 kilómetros al sudoeste de Nanchang, el 2 de agosto. Simultáneamente, otra columna japonesa se desvió hacia Fengsian, a unos 55 kilómetros al oeste de Nanchang, y está próxima a tomar contacto con las fuerzas japonesas que atacan desde Nanchang. Las tropas chinas que tratan de impedir el enlace de esas fuerzas, contratacaron el 3 de agosto, y desde entonces se está desarrollando recia lucha en la zona delimitada por Kaoan y Fengsin, localidades que sólo distan unos 30 kilómetros una de otra.

Operaciones aéreas

CHUNGKING, 5 (AP).—La XIV división aérea atacó ayer una aldea ocupada por el enemigo al noroeste de Kian, en la zona central de Kiangsi, en apoyo de las fuerzas terrestres chinas. En Fengsin, situada en la misma zona, los pilotos norteamericanos destruyeron y dañaron diversas construcciones, provocaron incendios e infligieron bajas al enemigo. Aparatos de combate causaron daños a un puente carretero próximo a Sinshih, al sudeste del lago Tungting, y averiaron camiones, sampanes y emplazamientos de artillería entre Tungting y Changsha.

La lucha en Birmania

CALCUTA, 5 (AP).—El comando del sudeste de Asia informa que el primitivo vigésimo octavo ejército japonés, el cual ha estado tratando de romper el cerco británico sobre la carretera Mandalay-Rangoon, para unirse a otras tropas japonesas en Siam, "está casi totalmente destruído".

El comunicado dice: "Las tropas japonesas que intentaron quebrar nuestro cerco sobre la carretera Mandalay-Rangoon, para refugiarse en las colinas Shan e incorporarse a otras tropas en Siam, son parte de los restos del 28o. ejército imperial japonés, el cual fué severamente castigado en Arakan por el 15o. ejército de la India, al mando del teniente general Sir Philip Christison.

"En la lucha sostenida en Arakan, el 15o. ejército de la India causó 3300 bajas a dos divisiones del 28o. ejército japonés —las divisiones 55o. y 54o—. El primitivo ejército 28o. japonés puede decirse que ha sido casi totalmente destruído".

En Nueva Guinea

NUEVA YORK, 5 (INS).—Un comunicado australiano informó hoy que las tropas que se encontraban en la cordillera del Príncipe Alex se hallan ahora a menos de 29 kilómetros de las otras columnas que avanzan a través de las zonas montañosas del noroeste de Nueva Guinea, con las cuales se unirán.

Bajas japonesas en las Filipinas

MANILA, 6 (AP).—El comunicado del general MacArthur anunció que otros 4740 japoneses fueron muertos y 444 fueron hechos prisioneros durante la última semana. Con esto, el total de bajas enemigas en lo que va de la campaña de las Filipinas se eleva a 443.012 japoneses. Las bajas norteamericanas en la última semana fueron de 27 muertos y 61 heridos.

En Kanhsien fueron muertas 50.000 personas

CHUNGKING, 5 (AP).—Informaciones oficiales chinas dicen que cerca de 50.000 personas fueron muertas o han desaparecido del distrito de Kanhsien, situado en la zona meridional de la provincia de Kiangsi, durante la ocupación japonesa, que duró seis meses. Un despacho de la agencia Central News informa, además, que hasta fines del mes de julio más de 1000 civiles resultaron muertos en el puerto de Ichang, situado sobre el Yangtsé, como consecuencia de "inyecciones venenosas" administradas por los japoneses, quienes aseguraban que eran vacunas contra la meningitis.

Accidente a dos generales australianos

MELBOURNE, 5 (R).—Se ha dado a conocer hoy que los mayores generales Robertson y Stevens, comandantes de la quinta y sexta divisiones australianas, respectivamente, resultaron heridos cuando el avión que los conducía tuvo que aterrizar frente a Lae, en Nueva Guinea, al anochecer.

Los tripulantes y los dos generales subieron a una de las alas del avión, y las señales de auxilio lanzadas fueron captadas por un crucero norteamericano, que logró salvarlos.

HECHOS SALIENTES DE AYER

Domingo 5 de agosto de 1945

	Pág.
La aviación atacó nuevamente la zona de Tokio	1
TRUMAN INFORMARÁ SOBRE LOS ACUERDOS DE POTSDAM	1
TRATARÁN EN LONDRES LA ORGANIZACIÓN DE LA LIGA	1
Un directorio militar trata de resolver la grave crisis española	1
Se construirán un millón de casas en el territorio británico	2
Rindió homenajes a San Martín y Bolívar el embajador de Bolivia	7
Adoptó medidas la Comisión Nacional de Monumentos Históricos	8

BUSCA RESOLVER LA CRISIS ESPAÑOLA UN DIRECTORIO MILITAR

La declaración de los Tres Grandes parece precipitar los acontecimientos

MADRID, 5 (AP).—La denuncia que los "tres grandes" han hecho en Postdam del régimen gubernamental imperante en España, ha originado la formación de un directorio militar que solicitará del general Franco la entrega del poder y buscará la realización de elecciones en que intervengan electores calificados. Este directorio, que cuenta con el apoyo de los monárquicos y se mantiene en estrecho contacto con el infante Don Juan, pretendiente al trono, trata de conseguir también el apoyo de los republicanos conservadores y, según se afirma, ha pedido al general Franco que colabore con él, en un gesto de patriotismo. Al parecer, por el momento, está esperando la respuesta del generalísimo, antes de realizar nuevas gestiones. La celebración de elecciones que proyecta se debe a que el infante Don Juan lo ha impuesto como condición para su intervención, diciendo que quiere el referéndum público antes de la restauración monárquica, como garantía de que la misma no será considerada como un régimen de transición.

El jefe del Estado se encuentra en su residencia veraniega del Pazo de Meirás, en donde desarrolla más actividades que en Madrid, como consecuencia de la declaración de Potsdam. El ministro de Guerra, general Dávila, el ministro de Asuntos Extranjeros, señor Martín Artajo, y el presidente de las Cortes, Sr. Esteban Bilbao, se hallan también en el Pazo de Meirás conferenciando con el general Franco. Asimismo, se encuentra en la residencia de éste el coronel Gerardo Caballero, que hasta 1943 fuera director general de Seguridad, y desde entonces es jefe de la escolta del general Franco.

Como una medida de precaución, el Gobierno ha dispuesto que sean cancelados los permisos concedidos a las tropas de guarnición en El Pardo, y que iban a entrar en vigor en septiembre. De igual modo se han suspendido los permisos de las fuerzas que custodian el Palacio Nacional, en Madrid, unos 3000 hombres, todos ellos veteranos de la guerra civil, y leales al general Franco, y de las fuerzas de guarnición en los alrededores de la capital, unos 10.000 hombres.

Las licencias de los oficiales del ejército de alta jerarquía habían sido ya postergadas al conocerse los resultados de las elecciones de Gran Bretaña, y desde la declaración de Potsdam, el alto comando desarrolla más actividad que en ningún otro momento, desde el fin de la guerra civil.

El comunicado dado anoche por el Gobierno, y publicado por toda la prensa, es interpretado como una señal de debilitamiento del régimen, más bien que como fortalecimiento de éste, y como indicio de que no llevan buen camino los planes del general Franco de prolongar su gobierno transformándolo en una "regencia", hasta la elección de un monarca. Se señalan como pretendientes favoritos del general Franco para ocupar el trono a Don Jaime, hemano sordomudo de Don Juan, y a Don Carlos de Borbón, pero nadie parece tomar muy en serio las aspiraciones de estos dos príncipes. En cambio, la persona de Don Juan cuenta con más partidarios, y se ven numerosas muestras del favor con que cuenta entre los monárquicos españoles. Durante la noche pasada, personas desconocidas colgaron un gigantesco letrero en que decía "Viva Don Juan III" en uno de los más altos monumentos que se levantan en el centro de Barcelona, al parecer, en respuesta a los letreros escritos con yeso que se ven en las paredes de la ciudad Condal en favor de Don Jaime o Don Carlos.

El príncipe Javier de Borbón y Parma

LONDRES, 5 (AP).—La radio de París anunció que españoles vinculados a los círculos carlistas han expresado la esperanza de que se establezca una regencia en España en favor del príncipe Don Javier de Borbón y Parma, quien ha sido liberado recientemente de un campo de concentración. Se dice que ha llegado a San Juan de Luz. La citada radioemisora afirmó que hay gran preocupación entre la población española, como consecuencia de la repulsa del gobierno de Franco contenida en la Declaración de Potsdam.

Las gestiones de Negrín en México

MEXICO, 5 (AP).—El último primer ministro de la República Española, Sr. Juan Negrín, evidentemente irritado, negó en una declaración escrita que esté tratando de mantenerse al frente del gobierno republicano español en el destierro. El Sr. Negrín decidió el día de ayer a conferenciar con dirigentes del Partido Unión Republicana. Posteriormente recibió a representantes del círculo político que responde al Sr. Pablo Iglesias y a miembros del Partido Republicano Federal.

El Sr. Negrín expresa en su declaración escrita:

"No sé como decir las cosas de modo que no se presten a versiones e interpretaciones inexactas. Es falso, absolutamente falso, que yo pretenda o intente mantenerme en el cargo que ocupo de jefe del gobierno republicano. He venido a México a solicitar la colaboración de los partidos y la ayuda de la opinión pública para que, con la mayor rapidez posible, se cubra la vacante de jefe de Estado y a fin de que se tramite constitucionalmente la crisis ministerial, que yo, como jefe del Gobierno republicano, he creído mi deber, desde hace más de dos años, promover cuando hubiera la ocasión. La toma de posesión del presidente provisional de la República producirá automáticamente la dimisión de mi gobierno. El conferir poderes a quien vaya a formar gobierno es potestad exclusiva del presidente de la República. ¿Está claro? Lo que deseo, en interés de España, es que la solución sea rápida, y, si se pone buena voluntad en ello, es posible en pocos días".

Al ser interrogado sobre la opinión que ha provocado su discurso en el Teatro de las Bellas Artes, se encogió de hombros y dijo: "Hay elementos de juicio suficientes para juzgar acerca de los hombres y de sus cosas. El que quiera entender que entienda. Por mi parte, no he de embarcarme en polémicas y controversias con quienes hacen de ello una profesión".

Declaración de Martínez Barrio

MEXICO, 5 (INS).—La presencia del Dr. Negrín, el acuerdo de Potsdam y la actuación de los guerrilleros en el interior de España están acelerando la unidad de los emigrados republicanos españoles. Las gestiones que realiza el Dr. Negrín se apoyan en el argumento de que mientras no se establezca un gobierno republicano legal, será imposible pedir el reconocimiento de un gobierno que no existe.

El ex presidente de las Cortes Republicanas, Sr. Martínez Barrio, por su parte, ha efectuado la siguiente de-

(Continúa en la 2a. pág., 3a. col.)

LA RESTAURACIÓN DEL ESTATUTO DE TÁNGER

PARIS, 5 (AP).—Los representantes de Francia, Gran Bretaña, Rusia y los Estados Unidos iniciarán mañana los estudios preliminares de la conferencia sobre el futuro "status" de Tánger y la zona circundante. En realidad, mañana debía iniciarse las conversaciones formales, postergadas por diversas causas, pero se ha producido una nueva demora, otra vez a pedido de Gran Bretaña. Este país aceptó con poco entusiasmo el pedido ruso de participar en la conferencia, y en esta ocasión la demora, que será de dos o tres días, se debe a que los delegados británicos solicitaron que se realicen conversaciones preliminares antes de reunirse los representantes de las cuatro potencias para tratar directamente la cuestión de Tánger.

SEGUIRÁN HOY LOS TESTIMONIOS EN EL PROCESO A PÉTAIN

El fiscal desiste de acusarlo de acción premeditada contra la República

PARIS, 5 (AP).—La audiencia de la causa del mariscal Pétain entrará mañana en su tercera semana, con la continuación del desfile de los testigos de la defensa, desfile interrumpido por las declaraciones de Pierre Laval las cuales han durado dos días. Laval no ha sido testigo ni de la acusación ni de la defensa, pues lo citó el propio presidente del tribunal. Su testimonio fué muy hábil y tendió a demostrar que el gobierno de Vichy había suavizado la ocupación alemana y obtenido del enemigo numerosas concesiones. A pesar de la hostilidad de que se veía rodeado, el ex jefe del Gobierno se mostró sereno y decidido.

Quedan por declarar unos 35 testigos, entre los que figuran el general Alphonse Juin y el cardenal Lionard, pero, a lo que parece, los elementos de prueba esenciales del proceso son los documentos y no las personas. La acusación afirma que cuenta con documentos abrumadores. Por su parte, los defensores manifiestan que el mariscal Pétain envió durante la ocupación cartas y telegramas que ignora el mismo Pierre Laval y que estos documentos probarán que el procesado cooperó con Gran Bretaña y los Estados Unidos en la lucha contra Alemania y ayudó a los aliados cuando éstos desembarcaron en el norte de Africa.

Aparentemente, los defensores ya han conseguido que el fiscal modifique la acusación en un extremo secundario, M. Mornet no insiste en la supuesta premeditación del mariscal Pétain en el "atentado contra la seguridad del Estado" que se le imputa. En los primeros días del proceso, el fiscal trató de demostrar que el procesado proyectaba ya en 1939 escalar el poder. Sin embargo, los testigos de la acusación no han aportado prueba alguna de que el mariscal Pétain mantuviera relaciones de amistad con el general Franco ni otras que no fuesen las estrictamente diplomáticas con los representantes alemanes en España.

La alianza secreta franco-italiana

LONDRES, 5 (AP). — Una radio de Suiza anunció que el mariscal Pietro Badoglio confirmó la declaración de Laval en el sentido de que en 1934 se firmó una alianza militar franco-italiana. Dijo que era un acuerdo de ayuda mutua en el caso de una agresión alemana.

FUÉ CONFISCADA UNA GRAN EMPRESA ALEMANA

LUXEMBURGO, 5 (R).—Una poderosa empresa alemana, que antes de la guerra controlaba el 12 por ciento de la vida económica del país y cuyos valores estaban calculados en 166 millones de libras esterlinas, ha sido confiscada por las autoridades militares norteamericanas.

Esa empresa proporcionó a Hitler más de 286 millones de marcos, los cuales estaban destinados a fabricar los pequeños automóviles populares que los nazis prometieron a las clases trabajadoras de su país. La incautación fué ordenada por el general Lucius Clay, vicegobernador militar de Alemania. La medida afecta a dos empresas principales que fiscalizan 43 compañías industriales, 18 empresas de publicación, tres empresas de construcciones navales, tres compañías de seguros y otros establecimientos comerciales de menor importancia.

MR. TRUMAN DARÁ CUENTA AL CONGRESO DE LOS ACUERDOS A QUE SE LLEGÓ EN POTSDAM

Considerará también los problemas derivados del plan para el mantenimiento de la paz en Europa y de la prosecución de la guerra contra el Japón

WASHINGTON, 5 (AP).—El presidente Truman estará esta semana de regreso de la conferencia de Potsdam e inmediatamente deberá afrontar la apremiante solución de los problemas derivados del plan de paz para Europa establecido en las deliberaciones de los "tres grandes". También habrá de considerar el primer magistrado de la Unión las nuevas medidas adoptadas, en colaboración con Gran Bretaña, para apresurar el día de la victoria final contra el Japón.

Uno de los puntos que dejó pendiente la conferencia de Potsdam fué el relacionado con la futura actitud de Rusia con respecto a la guerra contra el imperio nipón, pero existen otros sobre los cuales los miembros del Congreso norteamericano, después de conocer el detallado texto del comunicado de la conferencia, solicitarán explicaciones y aclaraciones. Existe la impresión de que, entre esos pedidos del Congreso o de asociaciones privadas, figurarán los que se refieren a las aparentes concesiones que las potencias occidentales han hecho a la Unión Soviética en la estructuración de la nueva Europa.

Los despachos enviados por los periodistas que viajan a bordo del crucero Augusta revelan que Mr. Truman está al tanto de los deseos del pueblo y de los miembros del Congreso, puesto que, además de consultar frecuentemente con el secretario de Estado, Mr. James Byrnes, los documentos relacionados con la reunión de los "tres grandes", tiene ya prácticamente concluído el texto de la declaración que formulará poco después de pisar tierra norteamericana. La fecha exacta en que el presidente llegará a los Estados Unidos no ha sido anunciada, pero los mencionados despachos indican que será en los primeros días de la semana actual.

En esta capital ha habido tanto críticas como elogios para el comunicado dado simultáneamente en Washington, Londres y Moscú, y algunos senadores y representantes se han apresurado a manifestar cierto descontento, especialmente en lo que respecta a las fronteras del este de Europa. El presidente Truman habrá de insistir en uno de los resultados principales de la conferencia, o sea la creación del Consejo de Ministros de Relaciones Exteriores de las cinco grandes potencias, que tendrá a su cargo la consideración de los problemas que los "tres grandes" dejaron sin resolver. Cuéntase, entre ellos, la cuestión del actual régimen español y la futura acción que deberá adoptarse con respecto al mismo, saber si el predominio ruso en el este de Europa quedará sin modificarse y cuál será la solución de los problemas de Asia en la postguerra.

Stalin y Molotov llegaron a Moscú

LONDRES, 5 (AP).—La radiodifusora de Moscú anunció que Stalin y Molotov, presidente del Consejo de Comisarios del pueblo y comisario de Relaciones Exteriores, respectivamente, llegaron a aquella capital, procedentes de Berlín.

Comentario de la prensa alemana

BERLIN, 5 (AP).—La prensa dominical, aunque sometida a la estricta censura soviética, comenta el comunicado de Potsdam en todos sus pormenores. El dirigente comunista Wilhelm Piek declara en el órgano de su partido, "Deutsche Volkszeitung", que las tres grandes potencias se han mostrado magnánimas y ponen en evidencia su deseo de no destruir ni esclavizar al pueblo alemán. Agrega que esa declaración aliada "es un rayo de luz para nuestro pueblo".

A su vez, el "Taegliche Rundschau", órgano de publicidad de las autoridades soviéticas, señala que las tres potencias mayores del mundo están resueltas a permanecer unidas en la paz, como lo hicieron en la guerra, y advierte a los alemanes que "deben admitir que no pueden eludir su responsabilidad por los crímenes cometidos por esa camarilla cuyo poder apoyaron durante más de doce años y cuya política y acciones llevan a la humanidad a sufrimientos y pesares sin cuenta".

Rudolf Herrnstadt, cuya firma aparece al pie del editorial publicado por el "Berliner Zeitung", órgano de los magistrados de ésta, sostiene, por su parte, que la declaración de las naciones victoriosas ofrece un programa para la reconstrucción de Alemania, pero observa que "los cambios territoriales no pueden ser comprendidos, a no ser que se admita la culpa colectiva del pueblo alemán en su totalidad".

El "Neu Zeit", medio de expresión de la Unión Democrática Cristiana, se muestra más reservado que las publicaciones de izquierda y señala que el orden de postguerra para Alemania "se desarrolla a base de dos concepciones; una es la nueva vida para la Nación y la otra la rendición de cuentas según el canon de las duras leyes de la guerra". Agrega que los alemanes deben estudiar con sumo cuidado las secciones del comunicado de Potsdam referentes a las posibilidades de la futura vida alemana.

Asuntos que quedaron pendientes en Potsdam

WASHINGTON, 5 (R).—Tres asuntos que afectan a Gran Bretaña y a Rusia, y que tienen al Mediterráneo como centro, se discutieron en Potsdam sin ser resueltos, quedando a cargo del Consejo de Ministros de Relaciones Exteriores, con sede en Londres, según se declaró aquí en fuente generalmente bien informada.

El más sorprendente de estos asuntos es el de dejar bajo fideicomiso internacional el imperio colonial africano de Italia, que, como lo sugiere el comunicado de Potsdam, fué planteado por Rusia, pero que ha sido dejado para que sea decidido al redactarse el tratado de paz para Italia, lo que incumbirá al Consejo de Ministros de Relaciones Exteriores y será una de sus primeras tareas.

Se tiene entendido que Rusia se refirió a la Somalia italiana, a Libia y Tripolitania, zonas que ahora están bajo el control británico, y que, según se dice, Stalin recomendó

CONSTRUIRÁN UN MILLÓN DE CASAS EN GRAN BRETAÑA

LONDRES, 5 (AP).—El gobierno laborista británico, cuyo consejo de ministros ha quedado completo, se dispone a acometer la solución del problema interno número uno: la vivienda. Mr. Arthur Greenwood, Lord del Sello Privado, es quien ha recibido la misión de dirigir la construcción del millón de casas destinadas a reemplazar las destruídas o dañadas por los bombardeos, y en esa tarea tendrá la cooperación de Mr. George Tomlinson, ministro de Obras; de Mr. Lewis Silken, ministro de Proyectos de Ciudades y Campos; de Mr. Aneurin Bevan, ministro de Salubridad, y de Mr. George Isacs, ministro de Trabajo.

El martes, los ministros mencionados realizarán su primera reunión, y en ella comenzarán a aplicar el propósito de imprimir la mayor rapidez posible a los planes para que los británicos dispongan de casas.

La apertura del período parlamentario ha sido aplazada hasta el 15 de agosto, cuando el Rey lea el mensaje de la Corona.

Siguen escuchándose conjeturas sobre la función que realizará Mr. Churchill como dirigente de la oposición. Algunos comentaristas creen que la tarea diaria será confiada a Mr. Anthony Eden, Mr. Churchill sólo intervendrá en determinadas ocasiones, encabezando los ataques del Partido Conservador.

Según el "Observer", hay divergencias dentro del Partido Conservador respecto hasta dónde debe llegar la oposición. "Una parte —dice—, insiste en que la fuerza y el prestigio del gobierno británico es asunto de interés internacional, y estiman que mantener perpetua lucha política en Westminster podría producir peligrosa y errónea impresión sobre la debilidad británica, con serias repercusiones en el exterior".

"Carta abierta a los norteamericanos"

LONDRES, 5 (AP).—En una "Carta abierta a los norteamericanos", que publica "Daily Mail", Mr. Quintín Hogg, miembro conservador de la Cámara de los Comunes, afirma: "La estabilidad de nuestro sistema interno de orden está, probablemente mejor asegurada que la del vuestro".

Explica que escribe la carta porque es "medio norteamericano" y "miembro del equipo derrotado en nuestras elecciones generales". A continuación, esta joven y destacada figura conservadora dice:

"Ningún gobierno de Gran Bretaña debe causaros la menor ansiedad o preocupación, a menos que se muestre incapaz de mantener el orden o poco dispuesto a observar sus obligaciones internacionales. Os lo aseguro. Y si el actual gobierno demostrara, por mala voluntad o por incapacidad, que no puede lograr estos objetivos, también se hallará en la absoluta imposibilidad de retener su posición frente a la oposición del pueblo".

Más adelante, Mr. Hogg sugiere: "Si surgen dificultades económicas entre nuestro país y el vuestro, es más probable que tengan su origen en vuestra política de aranceles que en cualquier debilidad económica que se produzca aquí". A continuación manifiesta: "El Partido Laborista no ha explicado en qué consiste el plan de nacionalizar cuatro grandes industrias británicas en los próximos cuatro años. Nada tendría de extraño que todo se limitara a la nacionalización de dos de ellas". Mr. Hogg no cita cuáles son éstas.

Más adelante expresa que "el gran conflicto político de este siglo entre los principios de la iniciativa privada y del colectivismo será librado en este país de acuerdo con las normas constitucionales. Es improbable que termine en una completa victoria, sea para un lado o para el otro. Es improbable que sea realizado, dentro de la paz internacional, en menos de 30 años de lucha parlamentaria".

LAS BAJAS FRANCESAS EN LA GUERRA ACTUAL

NUEVA YORK, 5 (AP).—La radioemisora de París anunció anoche que, según cifras oficiales recién compiladas, las bajas sufridas por Francia en la guerra ascienden a 1.255.000 desde 1939, con más civiles que soldados. Indicó que en las fuerzas armadas murieron 200.000 hombres y 250.000 fueron heridos gravemente. En cuanto a los civiles, 150.000 murieron en Francia por efectos de la guerra y 300.000 en Alemania, mientras 127.000 civiles resultaron heridos en Francia y 228.000 fueron repatriados como inválidos de Alemania.

Daluege acusa a Hermann Frank

NUEVA YORK, 5 (INS).—La radio de Londres informa que el general Kurt Daluege, el sucesor de Heidrich como protector de Bohemia y Moravia, declaró, en un juicio en Praga, ante la comisión de delitos de guerra, que el ex protector Karl Hermann Frank fué el responsable de la matanza de Lidice.

Daluege acusó a Frank "de haber ordenado ejecuciones en masa de checos mucho antes del asesinato de Heidrich y de ser el autor del plan de trasladar a la población checa al Este y exterminarla allí".

PERÚ

PROPONDRÁN INVITAR AL Dr A. L. PALACIOS

LIMA, 5 (AP).—El vespertino "El Callao" expresa que el bloque parlamentario aprista ha de presentar mañana, al iniciarse el período de sesiones de 1945, ocho importantes proyectos, entre los cuales se cuentan, uno por el cual se resuelve invitar al profesor argentino Dr. Alfredo L. Palacios a trasladarse al Perú; el de reconocimiento y establecimiento de relaciones diplomáticas con la Unión Soviética y el relacionado con la ruptura de relaciones diplomáticas con el gobierno español.

El mismo diario expresa que las economías que serán introducidas en el presupuesto, tanto por el Senado como por la Cámara de Diputados, totalizarán por lo menos un millón de soles. Señala "El Callao", por otra parte, que los parlamentarios apristas presentarán un proyecto por el cual se derogará la ley, que nunca fué publicada, concediendo pensión a senadores y diputados.

Indica que la citada ley nunca fué promulgada por el ex jefe del Estado, sino por el presidente del Congreso, de conformidad con las normas constitucionales, pero nunca fué dada a publicidad.

BOLIVIA

ACERCA DEL DECRETO DE AMNISTÍA POLÍTICA

LIMA, 5 (AP).—Al comentar la amnistía política anunciada por el gobierno de Bolivia, el escritor y ex diputado de esa nacionalidad Tristán Marof declaró a The Associated Press que "es ésta la segunda vez que el régimen del mayor Villarroel concede una amnistía a los exilados políticos. La primera fué otorgada el año último, y con posterioridad a la misma fueron varios los exilados que regresaron a Bolivia, entre ellos el ex canciller señor Salinas Aramayo, el senador Terrazas y el general Demetrio Ramos, quienes fueron ejecutados sin juicio previo o asesinados en los sótanos de la policía política por obra de las inhumanas y crueles condiciones en que se los mantenía. Los exilados bolivianos, que son 23 ex ministros, senadores, diputados y altos jefes del ejército, no creen en la anunciada amnistía y son de opinión que el mayor Villarroel y su camarilla, comprendiendo que pierden prestigio tanto dentro del país como en el exterior, apelan a nuevos medios de conciliación para impedir que los países democráticos retiren su amistad al actual régimen boliviano".

Dijo más adelante el escritor que "los exilados bolivianos desean que su país retorne al sistema constitucional, se castigue a los criminales y asesinos y que desaparezca la funesta camarilla que ha causado tanto daño a Bolivia, humillando el buen nombre del país y rebajando la dignidad ciudadana. Es una paradoja de lo más contradictoria que mientras todos los países se pronuncian por la democracia, el gobierno de Villarroel tenga como embajadores en México y otras naciones americanas a hombres que toda su vida han sido abiertos propagandistas del nazismo. Es por demás curioso que hasta la fecha Villarroel no se haya desprendido de Víctor Paz Estensoro, el más conocido agente nazi, vinculado con ciertos círculos argentinos, de los que recibió ayuda para el golpe de Estado que lo llevó al poder a Villarroel".

LA OPOSICIÓN NO TIENE GARANTÍAS EN R. DE JANEIRO

RIO DE JANEIRO, 5 (AP).—El Comité de Propaganda de la Unión Democrática Nacional, partido opositor que apoya la candidatura presidencial del general de aviación Eduardo Gomes, anunció esta mañana que suspende todas las reuniones de la campaña que habían sido proyectadas en la zona de Río de Janeiro "debido a la falta de garantías policiales". Este anuncio fué formulado después de los disturbios que se registraron durante las reuniones celebradas anoche en Villa Isabel y Madureira.

Una cantidad de personas resultaron con contusiones cuando elementos no identificados trataron de impedir la realización de la reunión política de Villa Isabel, y dos de ellas debieron ser atendidas en las salas de primeros auxilios de un hospital. Las autoridades de la Unión Democrática Nacional informan que trataron varias veces de obtener la protección policial para la reunión, pero que en ninguna oportunidad la consiguieron. Agregan que la reunión fué suspendida después de haber sido hechos varios disparos al aire, haberse arrojado piedras contra los oradores, apagarse las luces de la plaza y perdido el control de la situación.

En cuanto a la asamblea de Madureira, no se dispone todavía de informaciones completas.

El diario "Correio da Manha", uno de los principales opositores del gobierno del Dr. Vargas, dice que el periodistas Mario Martín, que era uno de los oradores en la reunión de Villa Isabel, "salvó su vida por la intervención del coronel Juracy Magalhaes, quien lo libró de los "queremistas". Agrega que "nuestro colega tenía sus ropas destrozadas y bañadas en sangre".

Por su parte, el matutino "Diario de Noticias", también contrario al Gobierno, dice que "no puede interpretarse como una simple coincidencia la circunstancia de que en dos reuniones de los opositores la policía haya brillado por su ausencia, al mismo tiempo que esa omisión ocasionaba disturbios en las reuniones, provocados por elementos no identificados". Añade que "el jefe de policía, Sr. João Alberto Lins de Barros, tiene la obligación de impedir estos hechos deplorables".

ACERCA DE LA CRISIS ESPAÑOLA

(Continuación de la 1a. pág., 5a. col.)

claración a International News Service:

"En México se constituirá un nuevo gobierno español republicano. Parece que las negociaciones del Dr. Negrín con los partidos políticos y las organizaciones obreras españolas en el exilio darán por resultado el acuerdo de que pueden reunirse inmediatamente las Cortes, designando un presidente interino de la República y constituyendo después el nuevo gobierno. Tengo esperanzas bien fundadas de que todos los grupos políticos concurrirán a la reunión de las Cortes, para facilitar la reorganización del Estado republicano e inclusive espero que unos grupos políticos y sindicatos obreros (evidentemente se refiere al grupo socialista prietista) se pongan de acuerdo sobre la política a seguir inmediatamente.

"Aunque un poco tarde, los republicanos emigrados se han dado cuenta de la responsabilidad que pesa sobre ellos y se disponen ahora a afrontarlas de la misma manera que lo haré yo, sin excusar sacrificios ni esfuerzos".

En cuanto a las circunstancias internacionales que rodean el caso de España, el Sr. Martínez Barrio declara:

"El acuerdo de Potsdam ha disipado las últimas esperanzas del régimen de Franco. Cualquier solución podrá intentarse en España menos la perpetuación del general Franco en el poder. El cambio del régimen falangista es no sólo un imperativo político, sino también patriótico, pues España no puede quedar aislada en sus relaciones internacionales".

Sonriendo maliciosamente respondió a una pregunta del cronista sobre las guerrillas, diciendo: "Del interior de España no sé nada. Créamelo".

Exhortación a los campesinos

LONDRES, 5 (R). — Una estación de radiotelefonía antifranquista que opera en una zona desconocida con la denominación de España Independiente, hizo esta noche un llamamiento a los campesinos españoles para que se nieguen a trabajar y no hagan caso de las órdenes recibidas de los dirigentes de la Falange española.

Pese a las dificultades de oír la emisión, la radio misteriosa dijo lo siguiente: "¡Campesinos españoles! No entreguéis vuestras cosechas a los elementos de la Falange, mientras ese partido se mantiene en el poder. ¡Industriales y comerciantes! Debéis desobedecer las órdenes de los falangistas y rehusaros a pagar los impuestos y multas del Gobierno. Soldados: romped vuestro juramento con el general Franco y expulsad a la Falange. Españoles: recobrad vuestra perdida libertad".

Comentario desde Moscú

NUEVA YORK, 5 (AP).—El comentarista español Aracil, de la radioemisora de Moscú, pidió al pueblo de España que "aniquile a Franco y a su régimen", y agregó: "Empujad a Franco al abismo que ha sido abierto ante él, en forma que España pueda volver al camino de la democracia y la libertad que ha de llevarla a su puesto entre las demás naciones democráticas". Tras de alabar la decisión de la conferencia de Potsdam, que excluye al gobierno del general Franco del "concierto de las naciones civilizadas", el locutor manifestó:

"Se ha pronunciado una sentencia histórica contra el siniestro régimen de Franco. Todos los españoles pueden comprender que la declaración de la conferencia de Potsdam significa que las democracias, que repudian a Franco, tienden sus manos a la democrática España. Ahora, cuando Franco ha sido condenado por la conferencia de Potsdam, corresponde al pueblo español ejecutar la sentencia.

"Los más sagrados intereses de España —su buen nombre, sus valores, su destino—, exigen de todos los patriotas españoles el esfuerzo necesario para que el país quede libre del régimen que lo oprime, de modo que recupere la confianza internacional. Logrado esto, España no será un país fuera de la ley y podrá marchar junto a las demás naciones y colaborar al progreso y desarrollo del mundo. Todo el pueblo español está interesado en rescatar el prestigio de España y evitar a su patria una completa catástrofe. Todos los españoles auténticos, absolutamente todos, están interesados en ésto, porque no es una cuestión de puntos de vista políticos, sean de individuos o de partidos, sino una cuestión de ser o no ser como nación".

El viaje de Manuel Aznar

FILADELFIA, 5 (AP).—Atracó en este puerto el transatlántico Marqués de Comillas, en el cual viajó hasta los Estados Unidos el nuevo ministro consejero de la embajada de España, señor Manuel Aznar, pero éste abandonó el barcos en Marcus Hook, Pennsylvania, y se dirigió de incógnito a Washington.

En Filadelfia se habían reunido en el muelle un centenar de personas, a quienes la policía calificó de simpatizantes o miembros del American Committee, por la libertad española. Los oficiales les manifestaron que no se permitiría la demostración y, según el teniente de investigaciones Albert Granitz, se habían impartido instrucciones a la población para que adoptara la misma actitud que la de La Habana, en donde las autoridades cubanas pidieron al Sr. Aznar que no abandonara el buque, debido a la presencia de una gran muchedumbre que protestaría por su presencia como representante del gobierno del general Franco.

El Marqués de Comillas es el segundo buque de pasajeros que llega a este puerto desde el fin de la guerra en Europa. Hoy desembarcaron 41 viajeros, 33 procedentes de España y el resto de otros puertos europeos y de la zona del Caribe. Continúan hacia España 248 pasajeros, algunos de los cuales son refugiados europeos que regresan de la América del Sur.

Los grupos de guerrilleros

MEXICO, 5 (INS). — Los "leaders" republicanos españoles revelaron hoy que un número cada vez mayor de grupos de guerrilleros mantiene en España constante lucha contra el régimen de Franco.

Estos dirigentes republicanos, que reciben regularmente cartas en clave de España y ejemplares de periódicos clandestinos, publicados allí, dicen que tres jefes de guerrilleros se han hecho famosos en la dirección de la lucha continua contra Franco. El primero es Pepón, un minero de Asturias que sabe manejar muy bien los explosivos. Los miembros de su guerrilla se han apoderado de considerables cantidades de explosivos y armamentos alemanes en seis años de actividades. Otro jefe, El Cariñoso, es un campesino de la región de Santander, que recibe armas, víveres e informes de los vecinos de su región. El tercer jefe es El Ingeniero, que opera en las montañas del Guadarrama, cerca de Madrid, donde ha estado actuando desde 1939.

Además, están actuando en los Pirineos miembros españoles de los "maquis" franceses. Muchos de ellos estuvieron prisioneros en los campos de concentración del sur de Francia.

El periódico clandestino "Reconquista de España" pide que no haya más penas de muerte y solicita una amnistía. Publica noticias del extranjero, que recibe por radio, editoriales y noticias locales.

"Reconquista de España" solicita a sus lectores que transmitan y hagan circular sus noticias cuando puedan.

Una de sus informaciones locales describe el hallazgo de una tumba cerca de la ciudad de León con trescientos cadáveres de republicanos asesinados. Otra información enumera millares de agentes alemanes que se encuentran en España, dando sus nombres y residencias.

Misión comercial francesa

SAN SEBASTIAN, 5 (AP).—Llegó a ésta la misión comercial francesa presidida por M. Louis Drouin, que mañana iniciará negociaciones con altos funcionarios españoles.

Piden en el Brasil la ruptura con el gobierno de Franco

RIO DE JANEIRO, 5 (AP).—En una gran asamblea realizada anoche la sociedad brasileña "Amigos de España" ha pedido que el Brasil rompa relaciones con el gobierno del general Franco y en tal sentido ha resuelto dirigir un mensaje telegráfico al presidente Vargas.

Entre los oradores se encontraba el mayor Costa Leite, ex combatiente del ejército republicano español, que fué puesto en libertad en abril pasado con motivo del decreto de amnistía del gobierno brasileño.

Las críticas contra el gobierno del general Franco, ya se originaran en el país, ya en el extranjero, sólo se han publicado en la prensa brasileña desde que el presidente Vargas levantó las restricciones de la censura a la prensa.

AMNISTÍA GENERAL EN YUGOESLAVIA

LONDRES, 5 (AP).—La radioemisora de Belgrado anunció que la propuesta del mariscal Tito de otorgar amnistía general a los presos políticos yugoeslavos ha sido aprobada por la Junta de la Liberación Nacional.

El locutor no indicó el total de presos que serán liberados, pero dijo que la disposición beneficiará a todos los que combatieron bajo las órdenes de Mihailovic, los desertores del ejército de Tito, los que desobedecieron las órdenes de movilización y los que colaboraron con el enemigo en actividades culturales.

Esta es la segunda amnistía acordada desde la liberación de Belgrado.

STETTIN ESTÁ BAJO LA ADMINISTRACIÓN OFICIAL DE POLONIA

SZCZECINA, Stettin, 5 (AP). — La bandera roja y blanca de Polonia ondeó hoy triunfalmente sobre esta ciudad, antaño el más importante puerto alemán del Báltico. Desde el 3 de junio y en virtud de orden del mariscal Zhukov, la administración polaca ha estado en funciones en esta ciudad de la margen occidental del bajo Oder, fundada hace nueve siglos.

Hasta ahora, la administración polaca se ha extendido por el oeste de Szczecina en un radio de unos doce kilómetros. Sin embargo, los técnicos polacos de ferrocarriles han recibido instrucciones de hacerse cargo desde el 15 del corriente de la red ferroviaria que se extiende al oeste de la ciudad en un radio de unos 30 kilómetros. Todo revela que estos técnicos serán seguidos sin tardanza por los administradores polacos. En este caso, el territorio administrado por Polonia se extenderá hasta las afueras de Pasewalk y abarcará numerosas localidades de la muy poblada zona rural de Pomerania.

Los polacos que administran Szczecina no saben todavía a ciencia cierta qué zona al oeste del Oder será adjudicada en definitiva a su país, pero están convencidos de que han venido a esta ciudad para quedarse y proyectan convertirla en el puerto para el comercio exterior más importante de Polonia.

Mueren más de tres millones de judíos en Polonia

LONDRES, 5 (AP).—Para intervenir en las deliberaciones de la Conferencia Mundial Sionista que se está celebrando en esta capital han llegado procedentes de Polonia cinco delegados de los judíos polacos, que han hecho una vívida descripción de la situación en que se encuentran sus correligionarios en ese país y de los sufrimientos que han debido soportar durante toda la guerra a consecuencia de la persecución alemana y la de sus propios compatriotas.

Según las declaraciones formuladas por los citados delegados, en sólo seis años los alemanes, a menudo ayudados por elementos polacos antisemitas, dieron muerte a casi tres millones y medio de judíos polacos, y en la actualidad estos elementos continúan su persecución a los judíos y han dado muerte a quinientos de ellos desde que Polonia fué liberada.

Los delegados de los judíos polacos, entre los que se cuenta la Srta. Haya Grossman, de 26 años, veterana combatiente del movimiento clandestino y sobreviviente de la batalla del ghetto de Byalistock, librada en 1943, relataron las luchas libradas por sus correligionarios para sobrevivir y manifestaron que de los 3.500.000 judíos que existían en Polonia antes de la guerra sólo han sobrevivido unos 8000, entre ellos unos 5000 niños, agregando que de un centenar de hombres y mujeres, principales organizadores del movimiento clandestino de resistencia judía, sólo han sobrevivido dos. La mayoría de las víctimas perecieron, según manifestaron los delegados judíos, en campos de exterminación como el famoso de Maidanek y el no menos conocido de Oswieiciem; en Ucrania fueron obligados a concentrarse en los bosques y allí a cavar sus propias sepulturas, adonde cayeron segados por el fuego de las ametralladoras.

La Srta. Grossman, única sobreviviente de una familia de cuatro personas, describió la vana tentativa realizada por 25.000 judíos sentenciados, en agosto de 1943 en Byalistok, por salir de la ciudad; cerca de 300 judíos formaron unas a modo de puntas de lanza, que intentaron romper el cerco alemán que rodeaba el suburbio, y combatieron con sólo un centenar de armas cortas y algunas granadas de mano; de los 300 sólo 70 quedaron con vida y los alemanes penetraron en el ghetto, llevándose a todos sus ocupantes al campo de Maidanek y otros campamentos, salvándose unos pocos judíos, que se escondieron en los sótanos.

Uno de los delegados declaró a los periodistas londinenses: "Las fuerzas antisemitas en Polonia son ahora más poderosas que antes del advenimiento de Hitler. Esos elementos ayudaron a los alemanes en su destrucción de los judíos polacos y siguen realizando su obra mortífera, pero el gobierno de unidad de Varsovia, en cooperación con los rusos, está actuando enérgicamente para aniquilar esas fuerzas". La Srta. Grossman declaró que por lo menos 500 judíos han sido "asesinados por bandas de reaccionarios" desde la liberación de Polonia. Agregó que algunas de esas bandas, operando en el campo, "luchan también contra el gobierno de Varsovia y los rusos". Luego añadió que en algunas de las regiones en donde esas bandas atacan a las pequeñas comunidades judías, los rusos han dado armas a los judíos para defenderse, y dijo que desde que el gobierno de unidad se ha hecho cargo del poder, se ha intensificado la campaña contra esos "fuera de la ley" y están siendo reducidos.

Las condiciones de vida en Polonia siguen siendo duras, manifestaron los delegados, agregando que ello es especialmente aplicable a los judíos porque acaban de salir de los campos de trabajos forzados y de la muerte y están despojados de sus posesiones y arruinados físicamente. La reinstalación y rehabilitación de los judíos se demora debido a la falta de abastecimientos y útiles de trabajo. Uno de los delegados manifestó que el 90 por ciento de los judíos polacos sobrevivientes quiere instalarse en Palestina.

Los delegados dijeron que su demora de cinco días en llegar a la conferencia se debió no a la falta de cooperación del gobierno de Varsovia o de las autoridades rusas, sino a la demora en obtener los visados británicos, causada por el hecho de que los consulados de Gran Bretaña están siendo instalados ahora.

Mensaje del gobierno polaco a Stalin

LONDRES, 5 (AP).—La radioemisora de Moscú anunció que el gobierno polaco envió un mensaje de saludo al generalísimo Stalin con motivo del "reconocimiento de facto de la frontera occidental de Polonia sobre el Oder y el Neisse" y el logro de "la genuina independencia" de ese país.

Dicho mensaje lleva las firmas de los Sres. Bierut, Osubka-Morawski y Zymierski y en el mismo se rinde homenaje a Stalin como "inspirador y organizador de la gran victoria de las naciones democráticas unidas sobre la barbarie fascista y la agresión germana". Asegura luego "la más sincera y profunda amistad del liberado pueblo polaco al gran pueblo soviético" y elogia "a los victoriosos conductores del ejército rojo y libertadores de Polonia, los mariscales Zhukov, Rokossovsky y Konev".

Se concedió una amnistía

LONDRES, 5 (AP).—La radioemisora de Moscú transmitió un despacho de la agencia Tass, procedente de Varsovia, en el cual se anuncia que el Consejo Nacional Polaco ha otorgado el perdón a ciertas personas culpables de delitos contra la seguridad del Estado y otros crímenes cometidos antes del 21 de julio. La orden establece que la amnistía no se aplicará a aquellos cuyos actos delictuosos hayan causado graves perjuicios al Estado y declara que la medida fué adoptada para festejar la fundación del gobierno de unidad nacional.

EL D. DE ESTADO DE LA UNIÓN SUFRIRÁ OTRA MODIFICACIÓN

WASHINGTON, 5 (AP).—La segunda reorganización en el Departamento de Estado en menos de un año se iniciará poco después del regreso del secretario Byrnes de Potsdam, en el transcurso de esta semana, y como consecuencia de la misma parece incierta la suerte que correrán algunos de los altos funcionarios, como el subsecretario Grew y los secretarios ayudantes Nelson Rockefeller y Archibal MacLeish.

Los observadores consideran probable que Mr. Byrnes elija sus más íntimos colaboradores entre el actual secretario ayudante Will Clayton, Ben Cohen, consejero del presidente Roosevelt y colaborador de Mr. Byrnes en la oficina de Movilización Bélica, y James Dunn, asesor de Cordell Hull en la Secretaría de Estado.

Accidente al Hawaii Mars

ROCK HALL, Maryland, 5 (AP).—El Hawaii Mars, el mayor hidroavión del mundo, cayó en la bahía de Chesapeake, pero las primeras informaciones indican que no hubo ningún muerto y un solo herido, cuya condición no inspira temor.

La máquina, que pesa 72 toneladas y media, fué botada el 21 de julio en la base de la Compañía Glenn Martin, en Baltimore.

El Hawaii Mars era el primero de una serie de 21 hidroaviones de carga construídos especialmente para la flota, con el objeto de llevar abastecimiento a la zona del Pacífico. Al entrar en servicio se informó que la envergadura del aparato era de 60 metros y su propulsión correspondía a cuatro motores de 2000 caballos cada uno. Podía desarrollar una velocidad superior a 350 kilómetros por hora.

El anuncio del Departamento de Marina dice: "El Hawaii Mars sufrió averías en un descenso dominado a medias, hoy a las 15.5, frente a Love Point, en la bahía de Chesapeake. La fuerza del choque con el agua hizo que se abriera el casco y que la máquina se hundiera. Sólo uno de los diez tripulantes resultó herido. Se trata de R. S. Noble, ingeniero de vuelos de prueba, que sufrió cortes, contusiones y, probablemente, lesiones internas. El piloto durante el vuelo de prueba fué William E. Coney (hijo). Se ignoran hasta ahora las causas del accidente".

Acuerdo aéreo con Suiza

WASHINGTON, 5 (AP).—El Departamento de Estado anunció que se ha firmado un acuerdo de aviación con el gobierno de Suiza, sobre la base de convenciones aprobadas en la Conferencia Internacional de Aeronáutica realizada en Chicago el año último. Los Estados Unidos tendrán el derecho de volar sobre territorio suizo y hacer escalas en Ginebra u otro aeródromo adecuado para recoger o dejar pasajeros, carga y correo. Suiza obtiene derechos recíprocos en la ruta a Nueva York, aunque no tiene aún línea alguna a esa ciudad.

REGRESO DE UNA MISIÓN ESPECIAL ARGENTINA

LIMA, 5 (AP).—La embajada especial enviada por el gobierno argentino para asistir a la ceremonia de la transmisión del mando presidencial, partió esta madrugada por vía aérea.

Conferencias de Martín Noel

MONTEVIDEO, 5 (AP). — Llegó esta mañana de Buenos Aires el arquitecto Martín Noel, quien mañana pronunciará una conferencia a beneficio de la Escuela Refugio para Madres, en los salones del Club Uruguay. El martes el visitante inaugurará la exposición de cuadros de Pedro Figari, en el Salón Nacional de Bellas Artes, a la que asistirán altos funcionarios del Gobierno y caracterizadas figuras de los principales círculos sociales.

Llegada a Santiago

SANTIAGO, 5 (R).—La delegación argentina que asistió a la transmisión del mando en el Perú llegó a esta capital por vía aérea en las últimas horas de la tarde. Mañana proseguirá viaje a Buenos Aires.

UN BUQUE BRASILEÑO SE HUNDIÓ EN EL AMAZONAS

BOGOTA, 5 (AP).—El diario "El Siglo" informa que el barco brasileño Ayudante se hundió después de una colisión, en el río Amazonas, a 320 kilómetros, aguas abajo, del puerto fluvial de Leticia, perdiéndose 57 personas.

En fuentes oficiales de esta capital se dijo no tener confirmación de esa noticia, indicándose que el paraje en que habría ocurrido el accidente se encuentra dentro de territorio brasileño.

EGIPTO SOLICITARÁ EL RETIRO DE LAS TROPAS

EL CAIRO, 5 (AP).—Se cree que el primer ministro, Nokrashy Bajá, en el discurso que pronunciará mañana por la noche ante el Senado, pedirá el retiro de las tropas británicas de Egipto y la revisión del "status" del Sudán.

Para que pueda introducirse algún cambio en el "status" del Sudán será necesario revisar el tratado anglo-egipcio firmado en 1936 por 20 años. Ese tratado establece la terminación de la ocupación militar, pero reconoce los intereses especiales británicos en la zona del Canal de Suez. El territorio del Sudán, que se extiende entre Egipto y Uganda, es administrado por un gobernador general británico, con la ayuda de un consejo asesor.

El diregente wafdista Nahas Bajá, ya ha presentado un pedido formal al embajador británico para que se haga una revisión de la situación sudanesa. Algunos egipcios han expresado el temor de que con la actual administración del Sudán las aguas del Alto Nilo, que es la arteria vital de Egipto, pueden ser desviadas para fines de irrigación, con la consiguiente pérdida para Egipto.

LOS DEMÓCRATAS DE ITALIA INCLÍNANSE POR LA REPÚBLICA

ROMA, 5 (AP).—El importante Partido Demócrata Cristiano de Italia dió una orden del día en la que señala la que la mayoría de los miembros del comité ejecutivo están a favor de la república, e indica que ha resuelto efectuar una votación entre todos los miembros del partido para establecer si la Nación debe abandonar la monarquía. La resolución adoptada por el congreso del partido dice que después de esa elección, los demócratas cristianos se pronunciarán definitivamente a favor del Rey o de la república.

El Sr. Guido Gonella, ex redactor de "L'Osservatore Romano" y ahora director del diario "Il Popolo", órgano del partido, indica en un editorial que se da por descontada la preferencia por la república. "Casi todos los participantes en el actual congreso —dice— se pronunciaron explícitamente a favor de la república". Añade, sin embargo, que es necesario determinar los sentimientos de todos los miembros, no sólo acerca de la monarquía o la república, sino acerca de la estructura exacta del nuevo gobierno. En el caso de que los demócratas cristianos se pronuncien a favor de la república, serán cuatro los partidos que se habrán expresado en contra de la monarquía.

Las reparaciones italianas

WASHINGTON, 5 (AP). — En los círculos oficiales de esta capital se cree que las reparaciones que se exijan a Italia no serán tan severas que impidan la rehabilitación económica del país.

La mayor parte de estas reparaciones consistirán en cesiones territoriales, con una menor proporción de gravámenes y fiscalizaciones de orden económico por tiempo limitado. Una Italia empobrecida continuaría siendo una carga para las naciones que la están ayudando desde su liberación, y se supone que se evitará toda carga pesada a título de reparación.

Por lo general, se cree que Italia podrá dirigir su producción y su comercio con sujeción a ciertas restricciones impuestas por los aliados y que no perjudicarán a la reconstrucción económica.

En esta capital, se supone que el tratado de paz con Italia se basará en las siguientes premisas territoriales: 1o. Francia puede obtener ciertas concesiones en la zona del valle de Aosta. 2o. Yugoeslavia puede adquirir el dominio de algunas porciones de la península de Istria, aunque es probable también que el mariscal Tito no vea satisfechas todas sus reclamaciones. Es posible que Trieste se convierta en un puerto internacional, como acceso principal por el Sur al interior del centro de Europa. 3o. Grecia puede obtener las islas del Dodecaneso. Sin embargo, en vista de las demandas rusas, quizá se llegue a una solución de transacción que limite la soberanía griega sobre las islas. Esta solución será considerada posiblemente por Gran Bretaña como perjudicial a sus intereses en el Medio Oriente. 4o. Las demandas francesas sobre Tripolitania pueden convertir esta región en un mandato, aunque, habida cuenta de que va perdiendo fuerza la idea de los mandatos internacionales, no tendría nada de extraño de que la solución final fuera el establecimiento de un protectorado francés. 5o. Cirenaica y parte de la Somalia italiana pasarán, según se supone, a Gran Bretaña. Eritrea y otra parte de la Somalia pueden quedar incorporadas a Etiopía.

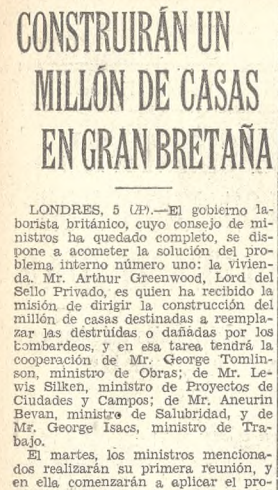

...es una copa de

RIKIKI

Hay muchas maneras eficaces de combatir el frío... Pero hay una que, además de eficaz, es agradabilísima: el Aquavitae RIKIKI.

Este fino aguardiente, que posee una graduación de 49°, tiene el sabor y el aroma del orujo con que es elaborado. La Bodega Trapiche lo destila de acuerdo con los métodos más modernos, utilizando el orujo de las mejores uvas que produce Mendoza.

Defiéndase del frío con una copita de RIKIKI... Con hielo y soda, es igualmente exquisito y reconfortante.

Si aún no conoce el RIKIKI y desea probarlo, le esperamos en Florida 401, esq. Corrientes. Le invitaremos con una copita.

BENEGAS HNOS. & CIA. LTDA.
WARNES 2358 - U. T. 59-0061

Tráiganos sus películas tomadas ayer. En sólo

POCAS

horas, entregaremos copias perfectas de las películas de celuloide

Lutz Ferrando
y Cía. S. A.
FLORIDA 240 Y SUCURSALES

LIQUIDACION

Muebles sueltos, Comedores, Dormitorios, Living - Room, todo de gran calidad. Por cambio de firma verdaderas oportunidades. Visítenos

Descuento 25 o/o

Establecimientos BURGIO SRL Cap $280.000

Sarmiento 1172 U.T. 35 - 2551 Cap.

Fca. Terrada 953 - U. T. 63 - 2337 - Cap.

PARA DAMA O CABALLERO:
CARPINCHO o PECARI, cosidos a mano $ 10.90
REAL KID, lavable, costuras a mano ..... $ 9.90

PARA SEÑORAS:
CABRITILLA - SUEDE - COMBINADOS
Completo surtido de modelos y colores para vestir y trotteur, que valían hasta $ 15.- se liquidan a $ 7.90, 6.90, 5.90 y ..... $ 4.90
GUANTES DE PURA LANA, colores de actualidad ..... $ 1.30

PARA CABALLERO:
En cuero TANNE costura inglesa ..... $ 4.90
En cuero TANNE lavable, costurado a mano $ 5.90

PARA NIÑOS:
Todo el stock ha sido rebajado.

CARTERAS:
Grandes rebajas en todos los modelos.
En BECERRO, varios colores, desde ..... $ 10.90
De ANTILOPE, cierre de bronce, forro de taffetas de seda ..... $ 24.50
En COCODRILO, colores de moda, cierre de bronce ..... $ 48.-

FABRICA ARGENTINA DE GUANTES
CANGALLO 853 ★ C. PELLEGRINI 771
SANTA FE 1129 CALLAO 1279 SANTA FE 2417

ESTA RESFRIADO?

TOME

GENIOL

Ya llegaron los modelos de POSGUERRA!...

MIENTRAS EN EUROPA EXISTIA LA DESTRUCCION
SUIZA, CREABA EL RELOJ DEL FUTURO

Oro 18 K. ancora 15 rubies, a. $ 95

Cromado suizo fondo acero extracha- to, a $ 115

Oro 18 K. suizo, ancora 15 rubies, a pesos 325

Cromado, suizo, a pesos 16.50

Cromado, suizo, a $ 18

Cromado, ancora sobre rubies, a $ 20

Cromado, ancora sobre rubies, a $ 28

Cromado, ancora sobre rubies, a $ 28

Cromado, ancora sobre rubies, a $ 28

Cromado, ancora sobre rubies, a $ 30

Cromado, ancora sobre rubies, a $ 32

Cromado, ancora sobre rubies, a $ 32

Cromado, luminoso, a.... $ 14.50

Cromado, ancora sobre rubies, a pesos 28

Cromado, moderno, ancora sobre rubies,... $ 30

Cromado, ancora, roskopf, luminoso, a ..... $ 8.50

Cromado, ancora, roskopf, luminoso, a ..... $ 11

Cromado, ancora, roskopf, luminoso, a ..... $ 12

Cromado, ancora sobre rubies lapidée, a $ 24

Cromado, ancora sobre rubies lapidée, a. $ 28

Cromado, moderno, lapidée, $ 29

Cromado, moderno $ 32

Cromado, lapidée, moderno, a $ 34

Moderno, ancora 15 rubies, fondo acero, a..... $ 55

Cromado, moderno, ancora 15 rubies, a ..... $ 38

Enchapado, ancora 15 rubies, fondo acero, luminoso, $ 80

Enchapado, ancora 15 rubies, fondo acero $ 85

Enchapado, ancora 15 rubies, fondo acero. $ 90

1911 - 1945

El TRUST JOYERO RELOJERO

CUMPLE UN NUEVO AÑO DE VIDA COMERCIAL
PRESENTANDO SU

GRAN VENTA de RELOJERIA

Cronógrafo, cromado, fondo acero, suizo, con calendario, a pesos .. 405

Sumergible, cromado, fondo acero, formato chato, áncora, sobre rubies, $ 39.50

Cromado, suizo, fondo acero, cronógrafo, taquímetro, telémetro, pulsómetro, metrómono y contador,

Oro 18 K. suizo, áncora 15 rubies, a pesos... 280

Oro 18 K. suizo, áncora 15 rubies, a pesos... 400

Nº 1 $ 64

Nº 2 $ 72

Nº 3 $ 120

Nº 4 $ 130

Nº 5 $ 150

Nº 6 $ 200

Nº 7 $ 300

Nº 8 $ 250

Nº 9 $ 340

Nº 10 $ 370

Nº 11 $ 800

Nº 1 Cromado, áncora 15 rubies, a $ 64

Nº 2 Oro 18 K. áncora 15 rubies, a. $ 72

Nº 3 Oro 18 K. áncora 15 rubies, $ 120

Nº 4 Oro 18 K. áncora 15 rubies, $ 130

Nº 5 Oro 18 K. áncora. 15 rubies, $ 150

Nº 6 Oro 18 K. áncora 15 rubies, $ 200

Nº 7 Oro 18 K. áncora 15 rubies, $ 300

Nº 8 Oro 18 K. y rubies, suizo, áncora 15 rubies, $ 250

Nº 9 Oro 18 K. áncora 15 rubies, $ 340

Nº 10 Oro 18 K. suizo, áncora 15 rubies, a pesos ... 370

Nº 11 Oro 18 K. suizo, áncora 15 rubies, a pesos ... 800

ACORDAMOS CREDITOS

EL Trust Joyero Relojero

Casa Central: C. PELLEGRINI esq. CORRIENTES - Suc. FLORES Rivadavia 6720 - BELGRANO Cabildo 2338 - CORDOBA - ROSARIO y AGENCIAS

EL FINAL

Por el conde FOLKE BERNADOTTE

(*Continuación — 6*)

Durante la conversación que tuve con él, Himmler se mostró alegre y en cierto modo sentimental al hacer referencias al Fuehrer, sin que esto fuera óbice para que en otros momentos apareciera como poseído de gran entusiasmo. ¡Cuán raro me resultaba estar en compañía de tal personaje y escuchar su voz! Ante mí se hallaba el hombre que, empleando los medios más vergonzosos, provocó la muerte de millones de seres. Nació en mí una rara impresión de curiosidad cuando lo oí hablar. En efecto: no pude menos que prestar gran atención cuando me habló de la forma noble de guerra que se desarrolló entre los ejércitos británicos y alemanes en Francia durante el verano de 1944, cuando a menudo cesaba la lucha para que los contrincantes pudieran proceder al retiro de sus heridos.

Creo que vale la pena señalar la reacción que observé en él hacia el final de la conferencia. Le entregué una monografía del siglo XVII referente a algunas inscripciones rúnicas descubiertas en Suecia. Un noruego que trabajaba entre los prisioneros de guerra retenidos en Alemania me había suministrado un dato de interés al informarme que Himmler se interesaba muchísimo por las runas nórdicas. Y así era: el severo jefe, verdaderamente emocionado, llegó hasta decirme que aquel gesto de amabilidad de mi parte lo conmovía y que mi obsequio merecía un agradecimiento tanto más sincero cuanto que de ese modo yo estaba demostrándole que deseaba complacerlo, pese a las circunstancias que reinaban a la sazón. Hoy me pregunto si su actitud fué de miedo ante la perspectiva del destino que le esperaba, si obedeció a mero sentimentalismo o si simplemente se dejaba guiar por el interés de tratar con un hombre que expresaba sus opiniones sin rodeos y que lo hizo intervenir en favor del profesor Seip, rector de la Universidad de Oslo y uno de los más conspicuos paladines de la libertad noruega. No podría contestar a ese interrogante. Sólo puedo llegar a la conclusión de que Himmler era uno de los individuos más complejos que he conocido.

Recuerdo lo que al hablar de Himmler me decían dos grandes patriotas: el profesor Seip y el obispo Berggrav. La opinión de ambos coincide con mis impresiones. Seip salió del campo de concentración en donde se hallaba recluído, y entonces Himmler se disculpó por el tratamiento brutal a que estuvo expuesto el hombre de ciencia en aquel lugar; más aun, le brindó facilidades para que continuara su labor de estudioso y hasta quiso concederle un sueldo igual al que le correspondía en su carácter de rector de la Universidad de Oslo. Al hablar después sobre el tema, Seip me manifestó que Himmler era, a su modo, un idealista guiado por un gran afecto a los pueblos nórdicos.

En mayo de este año estuve con el obispo Berggrav en Oslo; parece que también él compartía aquella idea. Me contó que Himmler lo visitó en cierta ocasión. Al verse en presencia del jefe de la Gestapo, el prelado le preguntó si deseaba que se expresara sin ambages, o si únicamente deseaba escuchar frases que lo halagaran. La respuesta de Himmler fué clara: quería conocer exactamente el pensamiento de Berggrav. Y lo escuchó. A raíz de semejantes expresiones, Terboven, protector de Noruega, sugirió que Berggrav fuese fusilado, procedimiento que Himmler no autorizó.

No existe ningún atenuante que libre a Heinrich Himmler de la enorme culpa que fué acumulando día tras día; nada, absolutamente nada permitiría disculparlo. El creó el sistema de los campos de concentración, y aun en el caso de que fuera cierta su alegación de que nada sabía respecto a las crueldades fantásticas que originó aquel sistema, no por eso su responsabilidad disminuye un ápice. Cuando el obispo habló con él, pudo demostrarle que estaba perfectamente enterado. Hay, asimismo, otros indicios de que no ignoraba la situación en que se encontraba. Sus dificultades tenían dos puntos de partida: por una parte, la situación militar, y por otra, la posición que ocupaba con respecto a su Fuehrer, Adolfo Hitler.

Cuando le pregunté a Himmler si no le parecía conveniente que concluyese la guerra, puesto que ya era absolutamente imposible que Alemania pudiera salir victoriosa del conflicto, me contestó que todo alemán debía luchar como un león antes de terminar. Reconocía que la situación era grave; más aun, gravísima; pero afirmaba que todavía no estaban perdidas todas las esperanzas. Cuando se hizo cargo del mando superior en el frente del Oder, éste se hallaba con un trecho de 350 kilómetros de longitud abierto a la ofensiva rusa. Recibió la orden de tapar la brecha y cumplió esa orden mediante el procedimiento de retirar tropas de aquellos sectores en donde se desplegaba poca actividad, como asimismo mediante el reclutamiento de fuerzas nuevas. Por el momento no existía mayor peligro de un derrumbe en aquel frente.

Ahora bien; si aquellas líneas miraban hacia fuera y su defensa resultaba difícil, lo cierto es que el frente interno motivaba muchos más dolores de cabeza para Heinrich Himmler. Pude comprobar que en aquel período el jefe de la Gestapo se mantenía estrechamente adicto a Hitler. Y no es mera fantasía de mi parte, puesto que él mismo me dijo así, expresando su lealtad inquebrantable para con el Führer.

—Tal vez opine usted que esto es puro sentimentalismo que en cierto modo parezca risible; pero afirmo que le he jurado lealtad a Adolfo Hitler y no puedo quebrantar ese juramento porque soy soldado y porque soy alemán. Así se explica que tampoco me halle en condiciones de tomar determinadas resoluciones que juzgo completamente contrarias a las intenciones y deseos del Führer.

Cabe la posibilidad de que en aquellos días Hitler tuviera todavía alguna actuación. Quizá el mando efectivo ya no estuviera en sus manos; pero no resultaba difícil descubrir que muchas de las personas que lo rodeaban seguían respetándolo y no se habrían atrevido a hacer nada contra su voluntad. La influencia de Hitler se dejaba sentir como antes y era importante, si bien adquirió un cariz negativo: el jefe supremo ya no tenía iniciativas propias y, en cambio, se limitaba a prohibir medidas ordenadas por sus colaboradores.

Poco tiempo antes de mi viaje a Alemania supe que M. Musy, presidente de la Confederación Suiza, había celebrado con Himmler un convenio, por el cual se establecía que los judíos del campo de concentración de Theresienstadt debían ser trasladados a Suiza, en tránsito para los Estados Unidos. La prensa mundial dió amplísima publicidad a la noticia. Uno de los empleados de la oficina de prensa de Hitler se enteró del asunto e inmediatamente informó a su jefe, con el resultado de que Himmler recibiera la orden de presentarse ante el Führer.

Hitler preguntó cuáles eran las ventajas que Alemania había logrado a guisa de compensación e Himmler no tuvo más remedio que reconocer que no hubo ninguna. Hitler sufrió entonces uno de sus ataques de ira y prohibió que a partir de aquel día se realizaran traslados de judíos en los términos del convenio. ¿Qué remedio le quedaba a Himmler, sino inclinarse ante la orden de su superior? Cesaron de pronto los transportes, y cuando Musy volvió a Berlín le fué absolutamente imposible lograr que el jefe de la Gestapo le concediera una audiencia.

Con ese antecedente en la memoria tuve que iniciar mis idas y venidas por Alemania. No había decaído la indignación de Hitler por las facilidades concedidas anteriormente, y, por su parte, Himmler no podía, no se atrevía o sencillamente no quería contrariar a su amo. Algún tiempo después me contó Schellenberg que en aquella época existía cierta tensión entre el Führer y el jefe de la Gestapo. Himmler declaraba y reiteraba su más firme lealtad, pero su porvenir iba obscureciéndose.

—Existe —dijome Himmler— el propósito de que los noruegos y daneses que actualmente se hallan en los campos de concentración alemanes, y a quienes ustedes desean llevar a Suecia, sean entrenados para actuar como policías. Hay muchas personas que ya están recibiendo ese tipo de enseñanza en Suecia. ¿Creen ustedes sinceramente que puede llamarse neutral un país que se presta a semejante cosa?

Himmler expresaba sus palabras con extraordinaria energía, y cuando le expliqué que yo nada tenía que ver con tales problemas, se apresuró a añadir:

—Si yo aprobara su proposición, es casi seguro que la prensa sueca diría con grandes letras que en esta etapa final del conflicto, el criminal de guerra Himmler está tratando de comprar su libertad porque tiene miedo a las consecuencias de sus actos.

Habíamos llegado al punto decisivo, cuya discusión se prolongó por espacio de dos horas y media en presencia de Schellenberg. Siguiendo mi norma habitual de conducta, comencé por referirme a la hostilidad de los sentimientos suecos para con Alemania. Himmler se lanzó entonces a la ofensiva inmediata. Escuché de sus labios gran cantidad de argumentos que, según él, permitían comprender la inocencia de la política alemana y lo mucho de humanitario que tenía. Expresó que toda la culpa debía serle achacada a la prensa sueca, y en primer término al "Handelstidning", de Göteborg.

(*Continuará*)

E. N. Reznicek

Falleció en Berlín

BERLIN, 5 (*JP*).—A la edad de 80 años falleció el compositor alemán E. N. Reznicek, cuya ópera "Donna Diana" había alcanzado difusión en numerosos países.

Conde Cune von Westarp

Falleció en Berlín

BERLIN, 5 (*JP*).—A la edad de 81 años falleció el conde Cune von Westarp, quien durante muchos años fué jefe de la representación del Partido Nacionalista Alemán en el Reichstag.

Sir Robert Lynn

Falleció en Belfast

BELFAST, 5 (*JP*).—A la edad de 72 años falleció Sir Robert Lynn, de conocida actuación en los círculos periodísticos.

CÓRDOBA

HA SIDO CONSTITUÍDA EN LA CIUDAD LA ALIANZA DEMOCRÁTICA ARGENTINA

CORDOBA, 5.—Se constituyó en esta ciudad una nueva entidad denominada Alianza Democrática Argentina, la que dió a publicidad un manifiesto en los que expone sus propósitos. El documento dice así:

"Unidos por un alto ideal patriótico, que surgiendo del fondo de la conciencia histórica viene su raigambre en la gesta emancipadora de Mayo, ideal que supera a todas las aspiraciones particulares, los ciudadanos que subscriben el presente documento y que integran sectores diferentes de la vida pública argentina, compenetrados de los deberes y responsabilidades que emergen de la hora por que atraviesa la Nación, resuelven congregarse en una organización de vastas proyecciones, la Alianza Democrática Argentina —A. D. A.— y exhortan a todos los hombres libres del país para incorporarse a sus filas y secundar sus propósitos.

"Forman en esta cruzada hombres de todos los partidos en que se dividen las fuerzas políticas de Córdoba, representantes del proletariado organizado, del comercio y de la industria, de la juventud universitaria, del feminismo auténtico, de los centros cívicos, campesinos, técnicos, militares, profesionales, estudiantes y empleados. No vamos en pos de ninguna finalidad electoral, que es del resorte de los partidos. Propugnamos la acción solidaria en defensa de los ideales comunes de democracia, justicia y libertad. Unión para la liberación, no para la elección.

"No nos detiene el anuncio de cambios de orden político interno, que hemos ya contemplado a repetición desde el 4 de junio de 1943. Más aun, expresamos ante todo cambio que no sea la lisa y llana entrega del poder a la Corte y de la Corte al pueblo, la misma inquietud que habrá experimentado el ciudadano libre de Roma ante los cambios de las guardias pretorianas, que fueron el preludio de la decadencia. Tampoco aceptamos como merced lo que es un derecho inalienable de los pueblos y justo efecto de la presión popular.

"Negamos derecho a toda postura que se dirija contra las fuerzas hermanas y no contra la usurpación, a fomentar las luchas internas que no conducen a la restauración institucional de la Nación, dejando que la conquista de las posiciones sea, a su tiempo, la obra de las fuerzas políticas que tengan la mayoría. Rechazamos todas las formas del entregamiento y, en especial, el colaboracionismo ostensible o encubierto en la esperanza mensuada de ensillar después que aclare.

"El mundo que surge no marcha hacia atrás, como lo demuestran los resultados de la guerra, de las elecciones inglesas y peruanas y el descalabro totalitario en España. El mundo nuevo será la obra de los pueblos que luchan y sepan luchar. Su desunión fué la causa de sus miserias. Para abreviarlas y asegurar la ruta perdida es que nace la A. D. A., llamando a las masas argentinas al cumplimiento imperioso del deber. Estamos en retardo, pero aun a tiempo de entrar en la batalla decisiva. Iluminados por la herencia señera de un pasado glorioso y convencidos de la fuerza incontrastable de la unión, hacemos este llamado fervoroso a nuestros compatriotas y a todos los hombres libres de América, para injetar la jornada. En sus manos queda el futuro".

El manifiesto lleva más de 120 firmas, entre las cuales las siguientes: Carlos Astrada Ponce, Miguel J. Avila, Carlos Argüello Lencinas, Argelia Altamira de Díaz, Luis Eduardo Alday, Enrique Barros, Isaac Blatt, Santiago Beltrán Gavier, Santiago Bargallo (h.), Higinia Brizuela Navarro, Silvia Bermann, Aldo J. Cima, Octavio Capdevila, Mauricio Yadarola, Enrique Zanni, Ricardo Vizcaya, Calixto Núñez, Benjamín Elkin, Carlos Fernández Ordoñez, Ezequiel Feigin, Miguel Angel Ferrando, Joaquín Manubens Calvet, José Antonio Mercado, José Hurtado, Olga Medina de Sorrentino, Alicia Moore, Valentín Negritto y Jorge Orgaz.

CHÓFERES MUNICIPALES SE ENCARGARÍAN DE LA CONDUCCIÓN DE ÓMNIBUS

CORDOBA, 5. — La ciudad sufrirá mañana, lunes, probablemente, las molestas consecuencias de una huelga general de ómnibus.

Los choferes y guardas de esos vehículos de transporte de pasajeros, agrupados en el Sindicato de Obreros de Transporte Automotor, anunciaron hace una semana que, si no obtenían una resolución favorable a las pretensiones de mejoras que sostienen desde mucho tiempo atrás, harían efectiva la huelga desde mañana a la 0. En las conversaciones mantenidas la semana pasada por las autoridades de la intervención federal y de la Municipalidad con los patronos y los obreros, no se llegó a una resolución, en razón de que las partes se mantienen intransigentes. Los obreros ya habían adelantado esta actitud, pues afirman que numerosas veces y con todas las autoridades que se sucedieron desde el 4 de junio de 1943, cedieron y aplazaron la realización de la huelga, para dar tiempo al estudio de la cuestión. Los trabajadores del transporte automotor agrupados en otra entidad gremial anunciaron, por su parte, que si bien no están en conflicto con los patronos respectivos, no actuarán contra la huelga y paralizarán también su labor.

Esta noche a última hora el comisionado municipal interino, ingeniero Juan M. Taboada, que se propone mantener los servicios aun mediante la conducción de los vehículos por motoristas de la Municipalidad y de la provincia, dió a conocer un comunicado en el cual expresa que se hace un deber manifestar al público "que el conflicto planteado con las empresas de ómnibus por el sindicato obrero S. O. T. A., obedece a las mejoras de sueldos, vacaciones pagas, aporte jubilatorio, salario familiar, etc., reclamados insistentemente a las empresas y que éstas se han negado a reconocer en forma sistemática.

"Las empresas —agrega— no han cumplido con el pago de las patentes ni con los depósitos de garantía y por sobre ellos se les ha concedido una rebaja en los impuestos, y se niegan hasta la fecha a presentar la declaración jurada del balance de su activo, para hacer posible la entrega del fondo de emergencia, planteando las empresas dos cuestiones extraordinarias: el otorgamiento de una concesión por seis años y el aumento inmediato de tarifas. Tales exigencias, imposibles de solucionar en presencia de un conflicto obrero, van en detrimento del pueblo, por tratarse de medidas inconsultas, que no han sido sometidas a un detenido y prolijo estudio y también en contra de las leyes vigentes, por cuanto la de contabilidad exige la licitación pública y, de no ser así, por lo menos el concurso de precios y nunca la adjudicación directa, como pretenden las empresas.

"En síntesis —expresa más adelante— los obreros de las empresas en el conflicto planteado substancialmente tienen razón, pero no en cuanto al procedimiento de huelga, ya que el gobierno municipal ha tomado la intervención correspondiente, en el sentido de dar soluciones integrales a un problema arduo y largamente debatido. Por lo tanto, este gobierno municipal está dispuesto a mantener los servicios de ómnibus por todos los medios, en beneficio de la población, y en este sentido ha arbitrado las medidas necesarias para que no se suspendan, recurriendo a los servidores del Estado para la conducción de los vehículos, de manera que la población no sea perjudicada por la huelga. El servicio público será prestando bajo la responsabilidad de las empresas, ya que, en su calidad de permisionarias, tienen la obligación de mantener la continuidad y regularidad del mismo".

El secretario de Gobierno habló en el Consejo General de Educación

CORDOBA, 5. — Se hicieron cargo de sus funciones las nuevas autoridades del Consejo General de Educación, cuya presidencia ejercerá el doctor Alfredo Romero del Prado. El acto fué presidido por el interventor interino, haciendo uso de la palabra el secretario de Gobierno, contestando el presidente del cuerpo.

El Dr. Orgeira, dirigiéndose al doctor Romero del Prado y a los nuevos vocales, dijo: "Estoy seguro que vais a hacer escuela, que la vais a acercar al hogar como un complemento de la educación, que dentro de los grandes conceptos de Dios y de patria, aprenderán los niños de hoy, ciudadanos de mañana, a querer y respetar nuestra Carta Magna, que establece las instituciones más libérrimas. Dentro de estos postulados fundamentales, se hará escuela y se hará democracia, íntimamente ligada una con la otra, para afirmar en los espíritus la idea primordial de que ambas representan la sabiduría, que no es otra cosa que la práctica constante de la bondad, la virtud y la justicia".

LA NACION

R. N. PROP. INTELECTUAL Nº 146.104

Precio del ejemplar . . . 10 centavos
Ediciones dominicales y extraordinarias . . . 15 „

TARIFA DE SUBSCRIPCIONES
Edición diaria

Capital, Interior, Toda América y España		Exterior
Un mes (*) . .	$ 3.—	—
Tres meses . . „	9.—	$ 25.—
Seis meses . . „	18.—	„ 50.—
Un año . . . . „	35.—	„ 100.—

(*) Un mes, solamente Capital

Edición Dominical Exclusivamente Excepto Capital

Seis meses . . .	$ 4.—	$ 12.—
Un año . . . . „	8.—	„ 24.—

Giros y correspondencia a nombre de la Administración: Casilla de Correo 773

PAPELES AZOADOS Dr. ANDREU

Si Vd. sufre de las vías respiratorias, procúrese noches sin ahogos y sueño tranquilo quemando en su habitación

PAPELES AZOADOS Dr. ANDREU

PASCUAL Hnos.
— S. A. BANCARIA —

Buenos Aires — 260 - SAN MARTIN - 264 — Cambios - Títulos - Operaciones Bancarias en General

COTIZACIONES DEL DIA

ORO

	COMPRAMOS	VENDEMOS
Argentinos	49.—	51.—
Libras	52.—	54.—
Aguilas	100.—	104.—
Alemanas	45.50	47.50
Napoleones	36.50	38.50
Chilenos (100)	104.—	106.—

PAPEL

	BILLETES EXTRANJEROS Compramos	Vendemos	GIROS Compramos	Vendemos
Uruguayos c/100	223.50	225.—	225.50	227.—
Pesetas „	25.—	26.—	—	33.62
Suizos „	106.50	108.—	93.—	94.50
Dollars „	—	403.—	—	403.—
Guaraníes „	120.—	123.—	—	—
Bolivianos „	6.60	7.—	6.40	7.—
Chilenos „	12.—	12.40	12.20	12.80
Escudos „	18.—	18.60	16.25	16.65
Cruceros „	18.20	18.80	—	—
Soles Peruanos „	55.—	56.50	56.50	59.50
Inglaterra c/£	14.20	14.80	—	—

Horas de oficina: de 12 y 30 a 16 hs. - Sábados de 9 a 11 hs.

Vea que Precio!
y como Garantía de Calidad lleva la Marca Saturno

Tomates al natural SATURNO Tarro 0.55

AVENA arrollada Saturno caja 1 kilo 0.60

CIRUELAS nuevas, kilo 1.50

DULCE membrillo, kilo 1.00

DULCE batata, kilo 1.10

ACEITES

SATURNO, comestible mezcla, botella 1 1/2 litros s/envase	1.70
SATURNO, comestible mezcla, botella 1 litro sin envase..	1.15
MONITOR (maní y oliva) botella de 1 litro sin envase....	2.40

AZUCAR Refinado en terrones, granulado refinado kilo 0.47

Lentejones nuevos, kilo 0.45

Porotos alubias, kilo 0.60

Arvejas partidas, verdes, kilo 0.75

Garbanzos medianos, kilo 1.10

PAPAS SELECCIONADAS (2 kilos 0.35) KILO 0.17 1/2

FRUTA FRESCA
Manzanas King David, kilo 0.70
Manzanas Deliciosas, kilo 0.95
Pomelos . . . . . c/uno 12 1/2

GDA
AL SERVICIO de la ECONOMIA

Tres graves problemas apreció el interventor en la zona de Ischilín

CORDOBA, 5.—El interventor federal interino, Dr. Oderigo, acompañado por el secretario de Obras Públicas, ingeniero Petriz, y otros funcionarios, visitó el departamento Ischilín, donde se detuvo en Sarmiento, Avellaneda, Los Pozos, Villa Gutiérrez, Cañada de Río Pinto, Villa Quilino, Estación Quilino y Deán Funes.

En un comunicado, suministrado por la Oficina de Prensa, se informó que en todas esas poblaciones el interventor y sus acompañantes comprobaron que las necesidades más apremiantes coincidían en tres problemas capitales: la falta de agua, la asistencia hospitalaria o de dispensario y una mejor asistencia escolar, mediante la refección y ampliación de locales, y una más completa distribución de alimentos y prendas de vestir.

De la falta de agua se le habló al Dr. Oderigo en Cañada de Río Pinto, donde se anhela la construcción de un pequeño dique; en Villa Gutiérrez, donde falta realizar las instalaciones de elevación y de la cañería respectiva, pues el pozo está terminado; en Avellaneda; en Los Pozos, que reclama la construcción de un embalse; en Los Carolinos y en Deán Funes, cuyo vecindario espera la ampliación del canal que posee la ciudad.

Acerca de la asistencia hospitalaria o de dispensario, se comprobó en Cañada de Río Pinto la necesidad de una sala de primeros auxilios, lo mismo que en Avellaneda, pues los enfermos deben recorrer largas distancias para asistirse en Deán Funes. En la última ciudad es deficiente el estado del edificio del hospital Ernesto Romagosa, y hay escasez de medicamentos y de instrumental. Se visitó también el dispensario de Villa Quilino.

El tercer punto —la refacción y ampliación de los edificios escolares, una distribución mayor de alimentos y el suministro de abrigos, calzados y guardapolvos— es un problema que deberá ser resuelto, en lo que atañe al departamento Ischilín, en Río Pinto, Avellaneda, Los Pozos, en la Escuela Manuel Belgrano de Estación Quilino y en la terminal Pedro N. Arias, de Deán Funes.

En el almuerzo ofrecido en Deán Funes al interventor y su comitiva, el Dr. Oderigo expresó que estas excursiones que realiza por el interior de la provincia responden no sólo a un propósito personal, sino también al de la revolución.

"La revolución trae conmigo —dijo— la voz de aliento, porque quiere llegar hasta el último rincón de la República. Hermanadas las fuerzas militares y civiles en un anhelo común, llevan a todos los pueblos la quietud y la tranquilidad de espíritu tan necesaria para obrar y contribuir al progreso y bienestar de todos".

Se reunió en la capital una asamblea de obreros

CORDOBA, 5. — Se halla reunido en ésta el congreso obrero, organizado por el comité intersindical, con la presidencia de D. Carlos Pérez. Actúan como vicepresidente D. Jesús R. Castro, y en carácter de secretarios, los Sres. José Páez y Plácido Vigliante.

La asamblea, que recibió mensajes de adhesión del Comité Juvenil Radical, de la Junta Provincial de la Juventud Radical y de otras entidades, expresó el anhelo de la vuelta a la normalidad institucional, de libertad de prensa, de reunión y de asociación, de libertad de presos políticos y sociales y de independencia sindical, absolutamente libre de toda tutela. Hubo, también, palabras de censura para el acto obrero "organizado el 12 de julio en Buenos Aires —dijo uno de los oradores— por la Secretaría de Trabajo y Previsión".

Al saberse que de un momento a otro llegaría el tren en el cual regresaba el dirigente obrero Juan Blatt, luego de tres meses de exilio en Montevideo y de un año de cárcel en Neuquén, los congresistas se trasladaron a la estación. El viajero fué entusiastamente aplaudido al descender al andén, y después que agradeció la demostración de simpatía, la concurrencia se aprestó a abandonar el lugar en una manifestación improvisada, pero intervino enérgicamente la policía. Hubo un incidente de algunas proporciones, al final del cual fué hallado sin conocimiento el dirigente obrero Salario Feldman. En razón de que la policía se había retirado simultáneamente, Feldman fué trasladado por sus compañeros a un sanatorio próximo, donde primeramente quedó internado, pero luego se le dió de alta, debido a que su estado no inspiraba cuidados.

Ultima Semana

DE LA GRAN

LIQUIDACION

GATH & CHAVES

La Venta Máxima de la Temporada

Rebajas Positivas en Todos los Precios

AMBO, de casimir de lana, fantasías y colores lisos; entretelas de lana, forro de rayón y algodón. Talles: del 44 al 54, $ **65.-**

NUESTRA **SASTRERIA** sobre Medida con sus incomparables surtidos de **CASIMIRES INGLESES** y del País, presenta **Ofertas Excepcionales**

IMPERMEABLE "PILOTO", de corte moderno, en gabardina de algodón, de excelente calidad, en varios tonos de color arena; tiene forro completo de buena tela de algodón, $ **65.-**

Sobretodo "Oxford"

De corte sobrio, en casimir de lana, con fantasías de gran distinción; lleva costuras cargadas y bolsillos aplicados; las entretelas son de calidad y está todo forrado con sarga de rayón y algodón. En los talles del 44 al 54, $ **68.-**

SOMBRERO "BROADWAY", Exclusividad. De fieltro sostenido, en tres tonos de gris, castaño, y en negro; ala libre o abarquillada con ribete. Calidad "Super Broadway", pesos 35.—; "Broadway Extra", $ 26.—; "Broadway"..... $ **23.50**

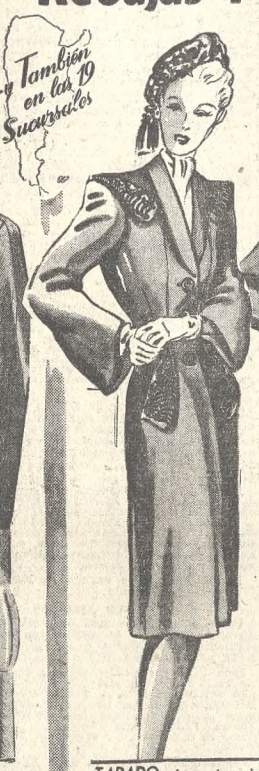

SACO 3/4, de piel símil visón, de gran novedad; tiene botamangas y el forro es de fino satén de rayón..... $ **385.-**

TAPADO elegante, de género de lana, en colores castaño, arena, azul o negro; con detalles bordados en los hombros y bolsillos. Todo forrado con rayón. Talles: 44 al 54, $ **110.-**

VESTIDO, de género de lana, en colores de moda y también en negro; con detalle de pinzas en la blusa y la pollera; con botones.. $ **44.50**

TRAJE "TAILLEUR", de género fantasía, de lana, tipo inglés, en tonos tostado, castaño y gris; saco todo forrado con rayón; pollera con tablas encontradas... $ **89.-**

GORRO, de paño, de lana mezcla, con adorno de fantasía y velos; en los tonos de gran boga..... $ **10.90**

CARTERA, de cuero grano foca combinado con becerro; el forro interior es de rayón mezcla, y lleva monedero y espejo, $ **12.90**

GUANTES De cabritilla, modelo corto, abiertos, arriba; en colores azul, castaño, arena, y en blanco o negro $ **5.70**

CHAQUETA, de punto de lana, en dos diferentes puntos, y en castaño, arena, mostaza o gris; muy elegante y de gran abrigo, $ **12.50**

"ROBE DE MAISON", de punto pirineos, mezcla de lana (70%) y algodón (30%) adornado en tonos opuestos, $ **25.50**

"SOUTIEN", para pechos pequeños; lleva elásticos cruzados para lucir la espalda. Medidas: de 75 a 105. De encaje inglés, de algodón, forrado con tul, $ 6.95. De doble tul de algodón, $ 5.25. De batista lisa, de algodón..... $ **3.90**

FAJA-CALZON "FILOTEX", de goma, algodón y rayón. Medidas: 56 a 74. Altos: de 45 cm., $ 16.75; de 40 cm., $ 15.90. De otra calidad, de 45 cm., $ 14.25, y de 40 centímetros..... $ **13.25**

COMBINACION-ENAGUA, de jersey de rayón, con terminación de punto escama; colores carne o celeste y también en blanco o negro, $ **6.50**

MEDIAS DE SEDA NATURAL

Tejidas al revés, malla fina o mediana, bien reforzadas con hilo; en tonos de gran actualidad, torcaz y humo inclusive. $ **9.50**

LA NACION

...ndado por Bartolomé Mitre el IV I MDCCCLXX — *Director* LUIS MITRE — *LA NACION será una tribuna de doctrina (Núm. 1, Año 1)*

La libertad de los partidos

El reconocimiento de la preexistencia de ciertos partidos políticos —limitación en pro de la cual no se ha expresado fundamento alguno— aparece en el decreto de 1o. del corriente cual un homenaje a la "raigambre histórica" y a la "actuación nacional" de esas agrupaciones; pero como a continuación se las declara en "estado de asamblea" y se dispone que serán reorganizadas por comisiones nombradas por la Corte Federal Electoral —cuerpo cuya composición queda librada al criterio del Gobierno—, resulta que esas entidades, aparentemente privilegiadas, serán las que sufran mayor restricción en la autonomía de sus decisiones. Hemos manifestado ya nuestro juicio a este respecto, y ahora comienzan a hacerlo, desde el mismo punto de vista, los partidos afectados por esa medida inexplicable.

La primera declaración colectiva formulada sobre el particular es la que acaba de hacer pública la junta central provisional del Partido Demócrata Nacional de Mendoza. Dice que el artículo 140 del nuevo decreto agravia la independencia con que los partidos deben actuar frente al poder público y que una reorganización de las fuerzas tradicionales "llevada a cabo así, con un procedimiento ejecutivo extraño a ellas mismas, pone en riesgo la existencia y orientación de todos y cada uno de los organismos mencionados, si de esa gestión se encarga a personas que carezcan de aptitudes, prestigio y ascendiente para realizar esa delicada misión", aunque sean "de notoria definición partidaria", como prescribe el decreto. Constantemente puedê señalarse el ejemplo de afiliados notórios que faltan a la disciplina de sus agrupaciones o proceden contra sus intereses, sobre todo si media el halago de alguna influencia superior. Tal clase de responsabilidades sólo puede ser juzgada por los propios partidos, pronunciándose libremente.

Son de una evidencia irrefutable las razones aducidas por el Partido Demócrata Nacional de Mendoza para impugnar el decreto y coinciden con todos los juicios expresados imparcialmente sobre el problema que éste viene a crear a las agrupaciones cívicas de cuyos votos depende la futura solución presidencial. Los jueces especiales designados para intervenir en estos asuntos no son los jueces de la Constitución, ni están "amparados por la garantía de inamovilidad que asegura y avala su absoluta independencia", como sostiene el decreto, porque no tendrán acuerdo del Senado hasta que no se constituyan los poderes nacionales. Para que en semejantes condiciones pudieran sus resoluciones quedar a cubierto de todo recelo político sería menester que cada uno de los miembros del gobierno que los nombrara estuviera de antemano excluído de toda posible vinculación banderiza y de toda eventual candidatura a cualquier cargo electivo en los comicios próximos.

Las quince personas que se designen para reorganizar las agrupaciones pueden no contar con la confianza de la mayoría partidaria o pertenecer parcial o totalmente a minorías cuyas intenciones no consulten la voluntad común. Esas personas podrían designar con el mismo criterio y los mismos efectos a las juntas reorganizadoras provinciales, y éstas se hallarían en aptitud de seleccionar a los afiliados en una reinscripción total, de acuerdo con sus preferencias tendenciosas. La verdadera masa del partido vendría a quedar así burlada en sus fines y en sus intereses, y ni siquiera existiría la seguridad de que tan grave alteración hubiera de beneficiar a correligionarios, fieles o infieles, ortodoxos o disidentes, pues el Estatuto impone a los partidos el deber de aceptar en principio la proclamación de candidatos que no pertenezcan a sus filas...

Como se ve, la trama de las disposiciones adoptadas es muy sutil y ocasionada a múltiples sorpresas. El Gobierno ha declarado que su finalidad consiste en impedir el fraude, no sólo en los comicios, sino también en el orden interno de los partidos. Debe reflexionar, en consecuencia, sobre la necesidad de rever una medida que tan evidentemente puede conducir a resultados opuestos, abriendo la posibilidad de un fraude previo que volviera ocioso el de las elecciones. Si los partidos no pudieran elegir libremente sus candidatos, en efecto, no habría necesidad de hacer fraude más tarde, pues ya estaría asegurada la usurpación. Y contra este desenlace no quedaría remedio alguno, según las reglas del Estatuto: dueños del nombre partidario los autores de la maniobra, quienes disintieran de ellos no estarían en tiempo de fundar una nueva agrupación ni tendrían derecho a inscribirse en cualquiera de las existentes. Podrían votar como quisieran, desde luego; pero la confusión producida sería demasiado perturbadora y facilitaría el éxito de las peores empresas.

Dice el decreto que "la reglamentación sancionada exime a los partidos de todo control del Gobierno" y que éste aspira a respetarlos "como entidades soberanas e independientes de la autoridad administrativa". Entre estas enunciaciones y la realidad a que nos hemos referido hay una indudable contradicción, que tiene que haber pasado inadvertida al Gobierno. Por eso ha de ser fácil subsanarla, librando a los partidos de tutelas absurdas y devolviéndoles la independencia de que se los ha despojado por error.

La voz del agro

El certamen agrícola-ganadero efectuado en Rosario ha reunido, como de costumbre, un magnífico conjunto de productos procedentes de la zona cercana y de otros puntos de la República. El esfuerzo desplegado por la Sociedad Rural ha logrado, pues, completo éxito, y las ventas que hoy comenzarán habrán de demostrar con cifras satisfactorias el interés nacional despertado por la exposición. Los ganaderos concurrentes al torneo demuestran con la presentación de extraordinarios ejemplares que son efectivos sus afanes, no ya por mantener, sino por superar la calidad acreditada por las cabañas argentinas, cada año de mayor jerarquía, no obstante las dificultades que la situación presente opuso a su normal desenvolvimiento.

Coincide este torneo con el cincuentenario de la Sociedad Rural de Rosario, y viene a comprobar con hechos positivos el prestigio que la institución ha sabido ganarse y la eficacia de la obra de fomento que ha realizado durante medio siglo. En este sentido, sus dirigentes pueden sentirse satisfechos plenamente de los resultados de sus gestiones, traducidas en ponderable realidad.

En la ceremonia inaugural, el presidente de la entidad organizadora señaló con precisión y acierto cuáles son las aspiraciones de los hombres del campo, tanto quienes se dedican a la ganadería como quienes aplican sus energías a la agricultura. Su aporte a la renta nacional, por un monto conjunto de 877.806.000 pesos, revela la valía de su labor y la magnitud de las industrias del agro dentro de la economía del país. Y añadió el presidente que la renta del suelo, gravada por extraordinarias contribuciones y adicionales, no alcanza a lo que se percibe en otras inversiones u operaciones comerciales, según lo comprueba el dato del considerable aumento de las deudas hipotecarias, que desde 1925 hasta 1936 llegaron al 28 por ciento. Asimismo mencionó la injusticia con que se ha procedido en la negociación de las cosechas, que permitió al Gobierno una ganancia de mil trescientos millones de pesos, beneficio que no alcanzó a percibir el productor en ninguna medida.

El interventor federal prometió transmitir estas observaciones al gobierno central, como también podrá hacerlo el subsecretario de Agricultura, presente en el acto. Sin duda, las expresiones del presidente de la Sociedad Rural merecen ser tenidas muy en cuenta, no sólo porque interpretan el sentir del agro argentino, sino también porque constituyen una fiel síntesis de la situación económica del país.

El momento aeronáutico

Es prodigiosa la evolución que se opera en materia aeronáutica. Es evidente que el desarrollo de la segunda guerra mundial ha contribuido y contribuye en mucho a este fenómeno. Los beligerantes no se conformaron con enfrentar sus ejércitos y sus flotas para decidir el conflicto. Deseosos de doblegar la voluntad del adversario y desmenuzar su potencial bélico, buscaron destruir los centros vitales de resistencia llegando a ellos por las rutas del espacio. Para alcanzar este objetivo la inteligencia humana volcó su esfuerzo en el campo de la técnica y de la mecánica. Las enormes distancias que separaban las bases aéreas de los blancos fundamentales dejaron de ser obstáculo para las aeronaves modernas desde el momento en que se les proporcionó un radio de acción de más de 5000 kilómetros.

El aumento de la velocidad de los aparatos fué un problema que ha sido resuelto con la presencia de los aviones impulsados a chorro, en cuya construcción invierten los Estados Unidos actualmente la suma de 1500 millones de dólares. La capacidad de transporte o carga se convierte en una carrera técnica cuyo fin no se percibe; se encuentra en construcción una aeronave capaz de conducir 750 soldados con su equipo completo.

Los vehículos aéreos accionados por cohetes y dirigidos por radio constituyen una novedad, que será utilizada para la conducción de correspondencia a distancias no mayores de 600 kilómetros. La navegación en la estratosfera ha quedado definida mediante el empleo de cámaras que contrarrestan los efectos de la rarefacción del aire. La avioneta y el autogiro se perfilan como móviles de uso individual, de fácil manejo y reducido precio, y completando estos adelantos se anuncian otros similares con propiedad para volar o rodar sobre la tierra —según se desee—, con el simple cambio de algunos aditamentos.

Ante tales progresos los Estados modernizan sus aeródromos para recibir los beneficios que en breve les brindará la aeronavegación, los multiplican para que todos los centros poblados participen de sus ventajas y los capitales se dirigen hacia la explotación de esta nueva rama de los transportes a la cual se augura un venturoso porvenir.

El momento aeronáutico es, pues, interesante. Mientras se advierte al Japón que sus centros vitales serán destruídos por la acción simultánea de 8000 bombarderos, la ciencia adelanta las sorpresas que nos reserva la aviación cuando —en breve y como es de esperar— el mundo recobre su equilibrio por el retorno de todos los seres a sus tareas de paz.

PERIODISMO Y LETRAS

Recibió nuevas adhesiones el Círculo de la Prensa

Con motivo del atentado de que fué objeto el Círculo de la Prensa, esta asociación continúa recibiendo adhesiones y testimonios de solidaridad. La Comisión Interamericana de Mujeres (Representación Argentina) ha enviado una nota en la que expresa "que se une a las voces de protesta que se le han hecho llegar y manifiesta su adhesión por la obra patriótica constante que realiza el periodismo. Al lamentar la existencia de tales actos, que demuestran la incultura y estrechez de espíritu, cabe resaltar la labor cultural que efectúa el Círculo de la Prensa en defensa de la libertad de pensamiento". Firma esta comunicación la Srta. Angélica Fuselli, delegada oficial.

La Asociación Argentina de Estudios Históricos, en una nota que firman el presidente y el secretario, señores Rosauro Pérez Aubone y Narciso Márquez, respectivamente, manifiesta que, "impuesta esta asociación del cobarde atentado perpetrado en el edificio de esa prestigiosa casa de los periodistas argentinos, la mesa directiva de la Asociación, cuya presidencia me honro en ejercer, ha resuelto hacer llegar al señor presidente, y por su digno intermedio a la honorable comisión directiva, su más amplia solidaridad moral en esta dolorosa circunstancia, de la que esa noble institución sale blasonada por sus propios prestigios".

Han enviado también su adhesión personal los Sres. J. Allende Posse, Abelardo Arias y Rodolfo Bosque.

HABRÁ HOY UN NUEVO ACUERDO DE GABINETE

Para hoy a las 11 ha sido anunciado un nuevo acuerdo de gabinete, en el que participará por primera vez el ministro del Interior, Dr. Hortensio Quijano. En esa oportunidad el presidente de la República considerará, con sus colaboradores, diferentes cuestiones relacionadas con el momento político actual del país.

También, durante el día, el doctor Quijano tendrá que resolver la situación planteada por las renuncias de los interventores federales de Buenos Aires y de Córdoba, Dres. Bramuglia y Oderigo, quienes han dimitido con el propósito de dejar en libertad de acción al nuevo ministro. Junto con la suya propia, el Dr. Bramuglia entregará personalmente las renuncias de los secretarios de la intervención bonaerense.

POR LA REDUCCIÓN DEL CONSUMO DE CARNE

Con el propósito de acrecer los adherentes a la iniciativa de reducir el consumo de carne, ha sido formulada la declaración siguiente:

"La Unión Internacional de Socorro a los Niños, y las abajo firmantes, piden su colaboración en la campaña pro reducción del consumo de carne para ayudar a los pueblos de Europa, suprimiendo un día por semana su consumo habitual de carne vacuna y especialmente tratando de evitar los desperdicios.

"Nos encontramos empeñadas en una obra humanitaria de protección a los niños, que padecen hambre a consecuencia de la miseria que ha traído la guerra.

"La Argentina es, hoy en día, la única nación que está en condiciones de ayudar a los pueblos de Europa, contribuyendo a abastecerlos de carne. Por eso pedimos a todos los que simpaticen con esta campaña, que se adhieran, dando así muestras de su apoyo moral al firmar el registro que se encuentra en la Unión Internacional de Socorro a los Niños, Cerrito 1239, y La Boutique, Charcas y Florida. Esperamos la respuesta favorable del pueblo argentino".

Subscriben la declaración las señoras:

Edda P. V. de Anchorena, Cristina C. M. de Aparicio, María Larguía de Acebedo, María Luisa Martínez de Hoz de Anchorena, Ema Coelho de Aguirre, Hortensia Aguirre, Teresa Aldao Agote, Delia Rosa Aldao Agote, Sara Legarreta de Aguirre Paz, Enriqueta E. de Aguiló, Margarita Abelia Caprile, Dolores Aguilar Zubiaurre, María Ester C. de de Aranoel, Blanca B. de Alvarez de Toledo, María J. Rocha de Arias, Silvina Ocampo de Bioy Casares, Marta Casares de Bioy, Emmy Butterfield, Elena Palmer de Bodé, Ana M. Berry, Elvira Lezica Alvear de Fernicio, Jovita García Mansilla de Bemberg, Rosa Harilaos de Becú, Celia Luro de Bosch, Birgit S. P. de Bierregaard, Esmeralda L. de Borel, S. Barilaeiny, Ana Nougués de Benedit, Sofía Bengolea de Bosch, Matilde Frías de Boru, Adolfina Boubée, Sara Beatriz Brougham, Magdalena Bemberg, Fitte de Bordot, María Luisa Bemberg, Rosa Dyck de Buser, Joaquina Oliver de Bortagaray, Leonor A. de Borges, Josefina Achával de Cantilo, Elisa del Campillo, Josefina Udaondo de del Campillo, Clorinda Carles, Mercedes Casares, Angélica Casares de Alvear, María Elena Centeno Sara Lynch de Christophersen, Silvina del Campo, Eva Cavanagh, Josefina Cantilo, Carmen Legarreta de Constanzó, Rosa Martínez Chas de Cantilo, María Cristina Cantilo, Ada Aluchea de Chas de Vera, María Rosa Cantilo Achával, Marta Aldao de del Carril, Susana Calandrelli, Juana Sáenz Valiente de Casares, Nadine Dándolo, Thérèse Dhalnaut, Irene Diostal, Josefina Dorado, Elizabeth E. P. de Díaz Herrera, Susana Delfino de Drago, María E. R. de Duggan, Esperanza Villagrán de Ciganda, Elena Schindler de Dumas, Sara Grondona de Degreef, Matilde Díaz Vélez, Matilde Alvarez de Toledo de Díaz Vélez, Margarita Drago, Sara Ayerza de Diehl, Marta Ezcurra, María Castro Bustos de Elía, Juana del Carril de Eyzaguirre, Ironde N. de Fourvel Rigolleau, María Rosa Fitte de Fitte, Graciela Emmas de Ferreyra, Helena Smart de Gibson, Celia Güiraldes Casares, María Teresa Ayerza de González Garaño, Amalia Gallardo, Sara Lamas de Gache, Mérari, Francisca G. de García Victorica, Anita de Hasu, María Elena Yarro Viola de Herrera Vegas, María M. Harper, Alicia Youens de Heath, Isabel Hope de Harrington, Angélica Catán de Houssay, Cora Cavanagh de Huergo, Phoebe James, Dorothy Johnston, Josefina Alucha de Jaucourt, Julia L. de Jáuregui, Clara de la Torre de Kier, Elvira Lavarello, Susana Larguía, Ana R. de Leubois, J. B. de Leviller, Ester Pueyrredón de Luro, María Ema López, Sofía Sara Madero de Laferrère, Mariana Grondona de Legarreta, Elvira Santamarina de Lezica Alvear, Julia Pineda de López, Elisa López Pinedo, Luisa Torres Duggan de Larivière, S. H. de Lumb, Julia Herrera Acevedo de Martínez de Hoz, Inés Méndez Delfina Thalia Morosini, Elizabeth Munck, Elisa Alvear de Magrane, Lucía Láinez de Mugica Firias, Ana Rosa S. de Martínez Guerrero, Valentina Mc Mahon Pond, Emily Mackinlay, Amalia Drago de Mosquera, Maggie Perkins de Moss, Georgette B. de Mayon, Sara Duhau de Méndez Lynch, Inés Dumas de Martínez de Hoz, Delfina Morgan Kenny, Sara Duffil de Moreno Hueyo, Marta O. de Macdonald, Lidia Marmels de Morea, Sara Navarro Viola, Dollie Nash Virasoro, Victoria Ocampo, María Eugenia Silveyra de Oyuela, María Rosa Oliver, Olivella Ottolenghi, Mila Forn de Oteiza Quirno, Angélica Ocampo, O. de Payne, Lucile van Pebergh, Paulina Protoponoff, María Josefina Villamil de Peralesky, Elena Udaondo de Pereyra Iraola, Elena Quinno de Padilla, Sara Pearson Esuaty, Adela Casás de Pearson, Isabel Pearson de Paz Anchorena, Susana Pérez Yrigoyen, Rosario Grondona de Peralta Ramos, Antonia Pérez Losada, Margarita Moss de Quiroga Olmos, Artemise G. L. de Ribe, Sara Degreef de Rocha, Joly de Riveira, Agustina Palacio de Robertson Lavalle, Martina Britos de Repetto, Elinor Salmon, Julia Bullrich de Saint, Angela J. Santa Cruz, Inés E. Schumacher, Mollie de Strauss, N. Saddler, Julieta Firmat Lamas de Salazar, Mercedes Saavedra Zelaya, Josefina Achával de Santamarina, María Marta Sánchez Elía de Santamarina, Marcela Malebranche de Saint Magdalena Bengolea de Sánchez Elía, María Lamas de Suchard Larguía, María Julia Martínez de Hoz de Salamanca, Inés Repetto Britos de Sauberán, Carmen Serrano, Elía Thirion, Ana Wesley Smith de Thompson, María Teresa Ayerza de Tezanos Pinto, Helena de la Torre de Vetrone, Ercilia Vasena, Lucrecia Travers de Williams, Rosario Grondona de Wilson, María Eugenia Yofre de Weibel-Richard, María Elisa Huevo de Yofre, Susana Nougués de Zorraquín, Irene Zoltowska, G. U. de Zuberbühler y Celina Zapiola.

CONFERENCIAS

"La angustia de los niños de Francia"

Recientemente informamos acerca de la llegada a Buenos Aires de Mme. Susanne Barthelemy, dama francesa que durante el desarrollo de la guerra se ha destacado por su valiente y eficaz ayuda en favor de la infancia de su patria. El 10 del actual, a las 18.45, Mme. Barthélemy pronunciará en los salones del Instituto Francés de Estudios Superiores, Florida 659, una conferencia sobre "La angustia de los niños de Francia", en la que se referirá especialmente a las dos instituciones que preside: "La Nouvelle Etoile" y los "Centros Georges Guynemer", entidades que sostienen a 18.000 niños.

Adoptó medidas la Comisión Nacional de Monumentos

Bajo la presidencia del Dr. Ricardo Levene celebró sesión la Comisión Nacional de Museos y Monumentos Históricos.

Resolvió dirigirse al presidente de la República solicitándole, en carácter de depósito por un mes, el gran cuadro de Bernardino Rivadavia pintado por Prilidiano Pueyrredón, que se conserva en la galería de ex presidentes de la Casa de Gobierno. Dicho cuadro será exhibido en el Museo Histórico Nacional, en ocasión de la exposición rivadaviana del centenario del fallecimiento del ilustre estadista. Asimismo, se resolvió solicitar al Museo Histórico Nacional la edición de láminas con el retrato de Rivadavia, así como también reiterar al Ministerio de Justicia e Instrucción Pública el pedido para que se permita a la Comisión Nacional ordenar la construcción de un busto del prócer, que será remitido a Cádiz, y la autorización respectiva para adquirir directamente obras vinculadas al gran estadista, destinadas a la formación de la biblioteca especializada que se instalará en la casa de Cádiz.

Dispúsose solicitar del P. E. que el texto de las leyendas que en lo sucesivo se coloquen en los monumentos conmemorativos o placas de homenaje, en la Capital Federal y en los territorios nacionales, sea considerado y aprobado por la Comisión Nacional, con el objeto de verificar su exactitud histórica.

Fué aprobada una moción del doctor Levene en el sentido de solicitar a la Intendencia Municipal que sea designada una calle de Buenos Aires con el nombre de Tomás Alvarez de Acevedo, que fué fiscal de la Audiencia de Charcas y propuso la creación del Virreynato del Río de la Plata y la segunda fundación de la Audiencia de Buenos Aires.

Fué considerado el decreto de la intervención federal de Santa Fe por el cual se propone la colocación de una lámpara votiva en el monumento del Cerro de la Gloria, de Mendoza, que será costeada por subscripción de los niños de las escuelas santafecinas, resolviéndose informar que, de acuerdo con una resolución general adoptada, no podrán ser colocadas en los monumentos históricos o conmemorativos placas u otros objetos ajenos al monumento mismo, porque en algunos casos afectan a su buena conservación y apariencia, y en otros, como en el caso presente, importan un agregado al proyecto del escultor y a la realización de su obra artística. Por esas razones, y reconociendo en esa iniciativa la inspiración patriótica de honrar la memoria del Libertador, se dispuso expresar a la intervención de Santa Fe que la Comisión no estima conveniente la colocación de esa lámpara votiva.

Se consideró una nota de la Sociedad de Beneficencia de la Capital por la que pide autorización para colocar una placa recordatoria en el lugar donde se constituyó esa institución el 12 de febrero de 1823, como un homenaje a Bernardino Rivadavia en ocasión del primer centenario de su muerte, así como también se le informe si realmente la asamblea constituyente de la Sociedad de Beneficencia se efectuó en el local de la casa-cuna en la calle Moreno, a los fondos del convento de San Francisco, y en el lugar donde hoy se levanta el edificio que ocupa el Museo Etnográfico de la Facultad de Filosofía y Letras. La Comisión Nacional estima que debe facilitarse en lo posible la realización de ese homenaje, en consideración a la sociedad que lo proyecta y al motivo que lo determina. En cuanto a la verificación del hecho concreto, después de consultar los testimonios más autorizados, se llegó a la conclusión de que, en efecto, la asamblea constitutiva de la sociedad se efectuó en el solar indicado, calle Moreno 350, y que la placa debe ser colocada en la fachada del Museo Etnográfico.

Se solicitó al P. E. declare monumento histórico la iglesia de Cachi, en Salta, que pertenece a un grupo de antiguas iglesias del valle de Calchaquí, y participa de caracteres arquitectónicos de algunas que han sido declaradas históricas, como la de San Carlos y la de Molinos, como una forma de evitar la destrucción del referido templo.

Finalmente, no se hizo lugar a un pedido formulado por vecinos de Copacabana (Catamarca) para que sea cambiado el nombre de la estación Higueritas por el de Coronel Marcos Antonio Figueroa, gobernador de Catamarca por dos períodos, y cuyos descendientes ofrecieron en donación el terreno para la parada.

EL HOMENAJE A SÁENZ PEÑA

La comisión organizadora del homenaje a la memoria del ex presidente Dr. Roque Sáenz Peña continúa recibiendo adhesiones. Entre otras, ha llegado una de la entidad denominada Exhortación Democrática y que firman los señores Enrique Gil y Rodolfo Fitte.

"En el momento excepcional —dice— que respecto a sus intenciones y normas legales vive el país ,actos como este, sirven para reavivar los sentimientos públicos y exteriorizar la fe colectiva en la democracia y la libertad. Haremos de nuestra parte lo necesario para el éxito de la gestión, habiéndose dispuesto invitar a concurrir a nuestros adherentes".

Adhesión de una entidad del magisterio

En una reunión realizada el sábado último por el Comité Central de la Confederación de Maestros para aunar ideas a los efectos de cooperar en el homenaje que se tributará al ex presidente de la República, Dr. Roque Sáenz Peña, la entidad resolvió invitar a sus asociados al acto que se realizará en la diagonal que lleva su nombre y calle Florida, el próximo jueves a las 18.

INSTITUCIONES CIENTÍFICAS Y CULTURALES

Club Argentino de Mujeres

Con motivo de cumplir en el mes actual su vigésimo cuarto aniversario, el Club Argentino de Mujeres realiza una conscripción de socias. Con tal fin ha sido suspendida la cuota de ingreso, pudiendo gozar de este beneficio todas las personas que presenten sus solicitudes hasta el primero de septiembre.

La comisión directiva se propone intensificar la obra cultural, artística y de ayuda social: abrirá sus salas de exposición, inaugurará un cenáculo juvenil y ampliará su obra de ayuda social para favorecer a las señoras y señoritas que estudien o trabajen.

Sociedad de Historia Argentina

La Sociedad de Historia Argentina ha resuelto postergar la fecha de recepción de los originales de los trabajos a presentarse en los concursos patrocinados por esta institución.

Los concursos son: "Monografías sobre la personalidad de Rivadavia", "Trabajos de crítica histórica sobre el Facundo" y "Monografías sobre temas de historia argentina y americana", este último reservado para autores noveles. Ha quedado fijado como fecha de recepción de originales, para los tres concursos, el 5 de octubre del año actual. Los premios se entregarán en el acto que la Sociedad celebrará el 31 de ese mes, con motivo de cumplirse en dicha fecha el XIV aniversario de su fundación.

Los interesados en conocer las bases de estos concursos pueden solicitarlas a la secretaría de la Sociedad de Historia Argentina, Paraguay 577, teléfono 32-9951.

Cursos de Cultura Católica

Hoy se iniciarán las clases del segundo período en los Cursos de Cultura Católica, que corresponden al plan del presente año, de acuerdo con la distribución siguiente:

Liturgia: Introducción. Resumen de la liturgia sacrificial, sacramental y laudatoria, por el monje benedictino Bruno Avila, lunes y jueves, a las 18.30.

Historia de la Iglesia: Edad moderna. Introducción general a la historia de la Iglesia, por el Pbro. Luis M. Etcheverry Boneo, lunes y jueves, a las 19.15.

Sagrada Escritura: Los hechos de los Apóstoles. Epistolas de San Pablo. Introducción general, por el fray Domingo Orfeo, O. P., martes y viernes, a las 18.30.

Teología fundamental: Nociones generales de la introducción. Reglas de fe y fuentes de la revelación, por el R. P. José M. Ponce de León, S. J., martes y viernes, a las 19.15.

Prosigue el curso especial de la Escuela de Filosofía a cargo del Pbro. Dr. Octavio Nicolás Derisi, los jueves a las 17, que se reanudarán el próximo jueves 16.

Por otra parte, las clases de latín continuarán con el horario de siempre, a cargo del Dr. Eilhard Schlesinger.

En la secretaría de los Cursos de Cultura Católica, calle Reconquista 572, se reciben inscripciones para todas estas clases, exclusivas para hombres.

La Biblioteca Emilio Lamarca, perteneciente a esta misma institución, permanece abierta al público todos los días hábiles de 15 a 20, menos los sábados.

Instituto Francés de Estudios Superiores

Hoy, en el Instituto Francés de Estudios Superiores, Maipú 1220, se inaugurarán los siguientes cursos:

A las 10.45, Literatura griega. El teatro en Atenas, por la profesora Yvette Caillois; a las 16, Dicción, curso preparatorio, por la profesora Simone Garma; a las 16, Historia del arte en Francia, por el profesor Robert Weibel-Richard; a las 17.30, El pensamiento francés del siglo XVII, por el profesor Robert Weibel-Richard, y a las 17.45, Literatura francesa, en castellano, por el profesor Paul Bénichou.

Colegio de Abogados

Mañana a las 18, en el salón principal de la biblioteca, Palacio de Justicia, 7o. piso, tendrá efecto una nueva sesión del Instituto de Jurisprudencia.

Actuará como relator el doctor José Manuel Saravia, quien disertará sobre el tema "Pacto de reserva de dominio en la compra y venta".

Las conclusiones a que llegue el relator serán puestas en debate, en el que podrán participar los socios de la institución, magistrados y secretarios del poder judicial y las personas invitadas especialmente.

SERÁN OFRECIDOS HOY AL PÚBLICO LOS TÍTULOS DEL NUEVO EMPRÉSTITO

Desde hoy hasta el jueves próximo serán ofrecidos al público los títulos del crédito argentino interno al tres por ciento, 1945-1955, que constituyen una subscripción de cien millones de pesos.

Acerca de las condiciones del nuevo empréstito —plazo, interés nominal y régimen de amortización, así como también rendimiento al vencimiento y rendimiento probable por la valorización del título—, el ministro de Hacienda de la Nación formuló extensas referencias, que fueron publicadas en nuestra edición de ayer.

NUESTROS EMBAJADORES EN LOS ESTADOS UNIDOS Y FRANCIA PARTIERON AYER

En un avión que partió ayer para los Estados Unidos viajan los embajadores argentinos en ese país, doctor Oscar Ibarra García, y en Francia, Dr. Adrián C. Escobar. El primero regresa a Washington para reanudar las gestiones diplomáticas ya iniciadas y que interrumpió a poco de comenzar, para atender en Buenos Aires, según anunció, asuntos de carácter particular.

En cuanto al Dr. Escobar, que desde la Unión seguirá por vía aérea hacia Europa, asumirá en París el cargo que el gobierno argentino le confió hace algún tiempo.

Amhos diplomáticos fueron despedidos en el aeródromo por funcionarios del Ministerio de Relaciones Exteriores y numerosos amigos personales.

SE HALLA EN ESTA CIUDAD UN EX CANCILLER CHILENO

Ha llegado a Buenos Aires, donde se halla vinculado a diversas esferas, el ex ministro de Relaciones Exteriores de Chile don Antonio Planet, que permanecerá entre nosotros hasta fines de esta semana.

Acompaña al Sr. Planet el ex cónsul general chileno en la Argentina don Sócrates Aguirre, quien actualmente desempeña altas funciones en el Consejo de Comercio Exterior de su país.

Los Sres. Planet y Aguirre han recibido en su alojamiento del Plaza Hotel la visita de numerosos amigos argentinos.

UNIVERSITARIAS

CIENCIAS MEDICAS

Curso de técnica quirúrgica

El Dr. Carlos Fernicola, docente libre de técnica quirúrgica, continuará dictando su curso parcial todos los martes y jueves de 9.30 a 10.30 en el anfiteatro de anatomía topográfica.

AGRONOMIA Y VETERINARIA

Curso sobre inseminación artificial

Hoy a las 9 se inaugurará en el Instituto de Zootecnia el curso sobre inseminación artificial, a cargo del doctor Enrique García Mata, quien disertará acerca de "Antecedentes históricos".

De acuerdo con los programas de este cursillo las otras conferencias serán dictadas mañana a las 8.30, miércoles a las 9, viernes a las 8.50 y sábado a las 8.

FILOSOFIA Y LETRAS

Curso de Historia de la Provincia de Corrientes

Este curso, que dicta el Dr. Wenceslao Néstor Domínguez en la Facultad de Filosofía y Letras, será continuado desde hoy, todos los lunes, a las 18.30.

ASOCIACIONES ESTUDIANTILES

Centro de Estudiantes de Ciencias Económicas

La comisión directiva del Centro de Estudiantes de Ciencias Económicas dispuso investigar la actuación del profesor Dr. Diego Luis Molinari; al mismo tiempo acordó solicitar a la institución de un curso de historia económica paralelo al que dicta dicho profesor.

Obtenida la aprobación del decano Dr. Eugenio A. Blanco, el curso será dictado los lunes y miércoles a las 18.20 por el Dr. Fernando Márquez Miranda, profesor adjunto de la materia.

INFORMACIÓN GENERAL

Acto en honor del R. P. Kao

Mañana a las 17.30 tendrá efecto en el nuevo edificio del Museo Argentino de Ciencias Naturales, avenida Angel Gallardo 470 (parque Centenario), el acto en honor del R. P. Juan B. Setsien-Kao, el que se realizará con el auspicio del Instituto de Cultura Integral, del Instituto Cultural Argentino-Chino y de la Comisión Cultural de la Sociedad Geográfica Americana. El prestigioso sacerdote disertará sobre "La contribución cultural de la China".

Organiza un acto público la Asociación Cultural Natura

Mañana a las 18, en el salón de actos de la Transradio, San Martín 379, 3er. piso, se realizará una reunión patrocinada por la Asociación Cultural Natura, entidad creada para preservar las bellezas escénicas, la flora y la fauna argentinas. Abrirá el acto D. Pablo P. Bardin, quien disertará acerca de la "Pesca deportiva y las fases de la luna". A continuación se pasará una película sobre los parques nacionales del sur argentino. Este acto forma parte del programa anual de Natura, para divulgar principios conservacionistas y hacer conocer las regiones del país que tienden a perder su fisonomía primitiva.

Liga Patriótica Argentina

La brigada 19 y 20 de la Liga Patriótica Argentina ha resuelto adherirse a los actos que se organizan para celebrar el aniversario de la Reconquista, que se realizarán el 12 del actual. Con ese objeto, ha designado una comisión especial, integrada por el general Juan Esteban Vacarezza y los señores Amleto Donadio, Jorge A. Kern, Alberto López, Gregorio González Sáenz, Alberto García Torres, Lucio Gazzón e Ignacio D. Capdevila.

La misma entidad ha resuelto otorgar el diploma de honor del Premio al Mérito al menor Juan Carlos Carlos y a D. Manuel Veiga, por el acto de arrojo realizado el 21 de junio último al detener, con peligro de sus vidas, unos equinos desbocados.

Se ha constituído una comisión vecinal democrática

Más de un centenar de vecinos de la circunscripción 15a. de esta ciudad se han constituído en comisión para cooperar a los fines del movimiento denominado Exhortación Democrática. Para llevar adelante ese propósito, se designó una junta, integrada así:

Presidente, Nicolás Perruelo; vicepresidente, Félix Castillo; secretario, Leonardo Voronovitsky; prosecretario, Hilario Pereira; tesorero, Nilo Eliadi; protesorero, Gervasio Cornejo; propaganda, Humberto Daniele, y vocales, Luis De Negri, Ariel Mariani, Rómulo Vinciguerra, Alejandro Rosatti y Alejandro Baffico.

Las adhesiones se reciben en Nazca 1748 y en Cucha-Cucha 1702.

Instituto Agrario Argentino

Para la semana actual el Instituto Agrario Argentino ha organizado las siguientes conferencias, que se propalarán por Radio del Estado a las 11:

Hoy: "Consejos elementales para triunfar en la explotación avícola", por el técnico avicultor Sr. Carlos Torres. Miércoles: "Orientación agraria en la escuela-hogar", por el profesor Jorge Reynoso. Viernes: "La industria criolla en la provincia de San Luis", por el profesor Jorge Pastor.

Trasladó sus oficinas la Liga Naval Argentina

La Liga Naval Argentina trasladó sus oficinas a su nuevo local de la calle Córdoba 653. En el mismo se han habilitado también salones destinados a los socios y para los cursos de navegación, dependencias de las delegaciones del interior y la biblioteca especializada.

ITALIANOS RADICADOS EN ÉSTA HICIERON UN PEDIDO AL EMBAJADOR BRADEN

El presidente y el secretario de la Asociación Italia Libre, Sres. Chiaraviglio y Ciccotti, respectivamente, visitaron al embajador de los Estados Unidos, Sr. Braden, para solicitarle su intervención ante el gobierno de Washington en favor de aspiraciones de residentes italianos en América.

Entre los asuntos requeridos se hallan los siguientes:

"Ampliación de los servicios postales, para permitir el envío desde la Argentina de paquetes y encomiendas a los parientes en Italia; habilitación de los servicios telegráficos directos con Italia, y mejora de los servicios postales; incorporación de dos buques para el servicio directo entre la América del Sur é Italia, con escala en los puertos de Buenos Aires, Montevideo y Río de Janeiro o Santos; autorización a los emigrados políticos para volver a Italia, facilitando los medios de transporte para que puedan llegar antes de la convocatoria a elecciones para la Asamblea Constituyente de su país, y revocación de la medida que prohibe a los italianos —aun los conocidos como antifascistas — viajar en aviones de empresas norteamericanas en la Argentina y otros países de la América del Sur".

El Sr. Braden prometió interesar a su gobierno acerca de la solución de esas cuestiones, dentro del límite de las posibilidades actuales y del campo de acción que corresponde a los Estados Unidos.

INSTRUCCIÓN PÚBLICA

Jubilación de educadores

Han sido aceptadas las renuncias que, por haberse acogido a los beneficios de la jubilación, presentaron los directores Miguel Chimento, de la escuela número 1 del Consejo Escolar V; José de Goimar, No. 9, del XIV; Dora Juana Rossi Romero, 21 del I; Martín Bozzoli, adultos, 5, del III; Juan Alfredo Sosa, 220, de San Luis; María E. Garro de Medrano, 110 de Río Negro; Adolfo Menéndez, 95 de La Pampa; Carlos José Nallin, 53 de Formosa; Agustín Olmedo, 253, de Misiones; Juan Elías Zabala, 252, de San Luis; Juan Raúl Segura, 20, de San Luis; Leonora O. de Cortina, 99 de La Pampa; Adela Fernández, 47, de Córdoba; Alcira Celestina Aldonate de Undiano, 102, de Jujuy; María Dolores Puig de Escudero, 106, de Misiones; Francisco Solano Vallejos Durán, 393, del Chaco; José Alvaro Brizuela, 106, de La Rioja; vicedirectora Ana Saborido de Alonso Ford, 20, del Consejo Escolar XI; maestros, Ester María Dominga Spallarossa 9, del Consejo Escolar VI; Rosalía E. Ercarny de Gartaldi, 21, del II; María Carmen González de De la Fuente, 7 del VII; María Saturnina Acuña de De María, 13 del XIX; María L. Paúl de Bogni, 2 del III; Adelina Natalizio, 10 del I; Angela

LA U. C. R. DEFINIRÁ HOY SU POSICIÓN ANTE EL ESTATUTO

La mesa directiva del comité nacional del radicalismo, que al reconstituirse, por acuerdo de los principales dirigentes de esa agrupación, expresó su repudio al estatuto de los partidos políticos y determinó que quedaría separado de las filas todo correligionario que colaborase con el actual gobierno de la República, se reunirá hoy para considerar la situación planteada a ese movimiento de opinión por el decreto del Poder Ejecutivo mediante el cual la Unión Cívica Radical ha sido declarada en estado de asamblea. Como el organismo, que preside el Dr. Gabriel Oddone, se propone adoptar una actitud definida con respecto a las exigencias de aquel instrumento oficial, se ha querido en el seno del mismo que la resolución sea el fruto de amplias y fundadas deliberaciones. Para ello se aguardó a que estuvieran en esta capital todos los miembros del cuerpo y los presidentes de los comités de distrito que se hallaban constituídos antes del 4 de junio de 1943, a quienes, lo mismo que al secretario delegado en el distrito metropolitano, se invitó para intervenir en la reunión. Por otra parte, se ha requerido la opinión de los Sres. José P. Tamborini, Enrique M. Mosca, Horacio Oyhanarte, Francisco Ratto y José Benjamín Abalos, a los que se invitó a concurrir hoy a las 11 a la Casa Radical. El Dr. Oddone, que conversó en Villa María con el Dr. Amadeo Sabattini el sábado último, horas antes de emprender viaje a Buenos Aires, se propone visitar al Dr. Honorio Pueyrredón, que se halla enfermo, para requerirle sus puntos de vista sobre el momento político.

Según ha trascendido, la mesa directiva considerará la situación partidaria del Dr. Hortensio Quijano, por haber aceptado éste el cargo de ministro del Interior. Con referencia a la incorporación del Dr. Quijano al gabinete nacional, el Dr. Héctor Lomónaco, ex delegado de Corrientes, como el nuevo secretario de Estado, al comité nacional del radicalismo, nos ha escrito para manifestarnos que no es la misma persona que con el nombre de Héctor P. Lomónaco figura en la lista de concurrentes al acto del juramento del nuevo ministro, y que hace la aclaración para evitar que se confunda la posición política que él tiene adoptada.

Reunióse ayer el comité ejecutivo de la U. C. R. de Santa Fe

Santa Fe, 5.—Esta tarde se reunió el comité ejecutivo de la Unión Cívica Radical de Santa Fe y consideró extensamente la situación política del partido.

Se resolvió designar una comisión integrada por los Dres. Miguel Casañas, Emilio G. Leiva y Rafael Vega Milesi, para que estudie y aconseje los trámites necesarios a fin de ajustar las actividades del partido a los decretos sobre el estatuto de los partidos políticos.

UNA TEMPERATURA AGRADABLE TUVO LA CAPITAL FEDERAL

En la mañana de ayer reinaba buen tiempo, con cielo despejado en general, por lo que respecta a casi todo el territorio del país. Se registraban precipitaciones muy aisladas en la región de Bariloche, y las temperaturas eran algo superiores a las normales en el litoral, hallándose unos grados por debajo de las mismas en la Patagonia.

Con anterioridad a las 9 de ayer se produjeron lluvias de variada intensidad en el oeste de la Patagonia y copiosas en la zona de Río Negro. Hubo heladas en regiones del oeste de Buenos Aires, de La Pampa, Catamarca, La Rioja, San Juan, Córdoba, San Luis, Salta, Jujuy, el norte de Misiones, Mendoza y la Patagonia, y nevadas en San Carlos de Bariloche, territorio de Río Negro.

En la Capital Federal la jornada anterior resultó agradable, señalándose una máxima de 19,3 grados, a las 15.40, y una mínima de 8.5, a las 8.5. A las 9 soplaban vientos del N., que a las 15 se trocaron por corrientes del NO. y a las 19 por otras del O., de una velocidad de 12, 12 y 3 kilómetros por hora, respectivamente. El firmamento estuvo libre de nubes, en general, y la acuosidad del ambiente aumentó al anochecer. Por otra parte, la presión atmosférica se mantuvo dentro de marcas cercanas a las normales.

Dos entidades solicitan la vuelta a la normalidad

La junta directiva de la Federación de Doctores en Ciencias Económicas y Contadores Públicos Nacionales, en sesión extraordinaria celebrada para fijar su posición respecto de las declaraciones formuladas por los cuerpos directivos de las universidades, federaciones y colegios profesionales y centros de estudios de todo el país, frente a la situación institucional porque atraviesa la República, ha formulado la siguiente declaración:

"Que esta junta directiva, sin que su actitud signifique ratificar o rectificar cualquier posición que hayan adoptado o adopten los colegios y centros federados, se identifica con las aspiraciones de los cuerpos directivos de las universidades, federaciones y colegios profesionales y centros de estudios de la República, en todo cuanto sea concordante con el anhelo general de un inmediato restablecimiento de la normalidad institucional".

Por su parte, el Centro Estudiantes de Medicina Veterinaria ha dictado la siguiente resolución:

"Dado el carácter de singular trascendencia, que significa la reunión de los rectores universitarios, por la colaboración que determina en el estudio y comprensión de los problemas y necesidades comunes, y sobre todo por la unidad que ha podido comprobarse, en orden a principios e ideales, que son base en la organización jurídica del país y constituyen un exponente categórico sobre la futura orientación de la juventud universitaria, el Centro de Estudiantes de Medicina Veterinaria, sintiéndose involucrado en los mismos principios, se solidariza con tales pensamientos".

BÉNÉDICTINE DOM

EL GRAN LICOR FRANCES

se toma: en cocktail, como digestivo, en ponche

A. DELOR & Cía. Importadores

Elizabeth Arden

Manos Impecables

Sus manos son algo demasiado bello y delicado, para no acordarles los cuidados más preciados y no otorgar a su atención unos minutos cada día.

Tónico para las Manos

Usado regularmente después de haberse lavado las manos, las protegerá y conservará suaves y blancas ..... $ 5.00

Esmalte para las Uñas

Hará resaltar la belleza de sus dedos, es de fácil aplicación y seca rápidamente ..... $ 4.50

HARRODS

Salón Arden de Tratamientos de Belleza - Primer Piso
Gabinete Arden de Consultas - Planta Baja

Florida 877 (R. 5)

CONTINUARON LOS ACTOS EN CELEBRACION DEL ANIVERSARIO PATRIO DE BOLIVIA

El embajador de Bolivia rindiendo homenaje a San Martín

En oportunidad de celebrarse el aniversario de la independencia de Bolivia, el embajador de ese país, Dr. José Tamayo, rindió ayer homenaje a San Martín depositando una ofrenda floral en el mausoleo de la Catedral.

Asistieron al acto altos funcionarios de la representación diplomática del país hermano, jefes y oficiales de nuestro ejército y un grupo de residentes bolivianos.

Posteriormente, los asistentes a este acto se dirigieron hasta el monumento a Bolívar, donde se realizó un homenaje análogo.

En horas de la tarde tuvo efecto una audición radiotelefónica, en la que usó de la palabra, para referirse a la celebración, el secretario de la Embajada, Dr. Ernesto Daza Ondarza, y el secretario del Instituto Cultural Argentino-Boliviano, Dr. Darío E. Regolí Zambrano.

Los actos de hoy

Esta mañana a las 9.45 se efectuará en la Escuela República de Bolivia, Nº 12 del C. E. V, una ceremonia en homenaje al país cuyo nombre lleva el establecimiento.

Se iniciará el programa preparado con los himnos Argentino y Boliviano, y luego el acto continuará así: palabras alusivas del inspector técnico general de escuelas de la capital, doctor José Continanza; discurso del embajador de Bolivia, Dr. José Tamayo; "Paisaje lacustre", canción boliviana de A. Barragán; "La independencia de Bolivia", dramatización de María A. Mateo; "Himno Poceño", coro, de Eloy Salmón; "La leyenda de Coquena", poesía de Juan C. Dávalos; "Canción de América", de E. Calcagno; "A Sucre", poesía de Isaac G. Eduardo; "Oda de las banderas", fragmento, de Ricardo Rojas, y "Día del Reservista", marcha.

Más tarde, de 12 a 13.30, el embajador de Bolivia recibirá el saludo de sus compatriotas y de los representantes de las entidades argentino-bolivianas, en los salones del Alvear Palace Hotel.

A las 18, en el salón de la calle Florida 760 se inaugurará una exposición de pinturas sobre motivos bolivianos, obras del artista José Malanca, y por la noche, a las 21, en el Hotel Español, Avenida de Mayo 1212, se servirá la comida de confraternidad argentino-boliviana.

Pasado mañana a las 18, en el salón de la calle Florida 750, el profesor Pedro Juan Vignale pronunciará una conferencia sobre el tema "Un pintor potosino del siglo XVIII, Melchor Pérez de Holguín", y el viernes a la misma hora, en el Círculo de la Prensa, se clausurarán las fiestas con una audición de música folklórica y de poesías bolivianas, con intervención del compositor argentino Ariel Ramírez, del recitador Alberto Peyrou y del conjunto boliviano que dirige el maestro Gilberto Rojas.

La Dirección General de Propaganda del Estado ha organizado para hoy a las 16 una transmisión extraordinaria por intermedio de L R A Radio del Estado, la que también se irradiará por otras emisoras particulares y la estación L R R Radio Ovidio Lagos, de la ciudad de Rosario.

Actos en La Plata

La Plata, 5.—Los estudiantes bolivianos residentes en esta capital celebraron ayer con otros actos el 120o. aniversario de la declaración de la independencia de su patria. Por la mañana, una comisión especial de estudiantes de esa nacionalidad se trasladó a la Capital Federal para tributar homenaje a Simón Bolívar al pie de su monumento, y, en esta ciudad, en horas de la tarde, se efectuó una recepción en los salones del Jockey Club, a la cual asistieron especialmente invitados el embajador del vecino país, Dr. José Tamayo; el presidente de la Universidad Nacional, Dr. Alfredo D. Calcagno; miembros de la colectividad boliviana y numerosos estudiantes de ese país y del nuestro. Los actos continuarán hoy a las 11 en el patio de la Universidad, donde habrá una ceremonia de confraternidad, consistente en la colocación de una placa dedicada por los estudiantes bolivianos al fundador de esa casa de estudios, Dr. Joaquín V. González. Por la tarde se realizará una reunión social en una de las confiterías céntricas.

NOTAS SOCIALES

En la Diplomacia—

La esposa del embajador de Colombia, Da. Isabel Gómez Tanco de Santos Montejo, ofrecerá hoy de 19 a 21 un "cocktail" en obsequio de un grupo de sus relaciones.

Reuniones—

En honor de Lord Lovat ofrecerán mañana una recepción D. Diego Lezica Alvear y su esposa, Da. Elvira Santamarina.

⇒ Don Alfonso Gassiebayle y su esposa, Da. Carmen Laplacette, reunirán esta tarde en una fiesta a las amistades de sus hijos Juan Pedro, Raúl Alfonso y Enrique.

Casamientos—

Con misa de esponsales se efectuará el 12 de septiembre en la basílica del Santísimo Sacramento el casamiento de la Srta. Inés Cullen Miguens con el Sr. Carlos M. Bernal.

⇒ Se celebrará el 13 a las 19.30 en la basílica de Nuestra Señora de la Merced el matrimonio de la señorita Elena Padilla Paz con el Dr. Cipriano Ramos. Serán padrinos el doctor Tiburcio Padilla y su esposa, doña Elena Paz, y D. Vicente Ramos y su esposa, Da. Joaquina Las Heras.

⇒ El obispo de Ibora, monseñor Julián Martínez, consagrará el 8 del mes próximo en la basílica de Nuestra Señora del Socorro el casamiento de la señorita Mercedes Menegazzo Cané con el señor René R. Grecht Linke. Serán padrinos los Sres. Luis Menegazzo Cané y su esposa, Da. Rosario Amadeo y Videla, y Faustino J. Parera y Da. María Mercedes de Parera, en representación de D. Joseph Grecht y su esposa, Da. Jeanne Linke.

En el acto civil actuarán como testigos, por la novia, Da. María Magdalena de Torres de Cané y el doctor Miguel Menegazzo Cané y por el novio la Srta. Shyla Spangenberg Parera y D. Alfredo Kolliker Frers.

⇒ El compromiso de la Srta. Alicia Cancela con el Sr. Carlos Alberto Acosta Aguirre quedó formalizado ayer.

⇒ En la iglesia de San Agustín se realizará el 23 del actual el casamiento de la Srta. Ester Otaola Rivas con el Sr. Raúl Jorge Pérez Teuly, siendo padrinos los Sres. Avelino Otaola y su esposa, Da. Pilar Rivas, y Manuel Pérez Teuly y su esposa, Da. Angélica Pozo.

En el acto civil actuarán como testigos la Srta. Dora Otaola Rivas y los Sres. Juan Pozo, Antonio Raúl Márquez y Jorge Molina Otaola.

⇒ Hoy a las 19.30 en la iglesia de Nuestra Señora de las Victorias será celebrado el matrimonio de la señorita Susana María Consiglieri con el Sr. Adolfo Gallo Echegaray. Serán padrinos las Sras. Estela Echegaray de Gallo y Rosa María Consiglieri de Bazo Munilla y los Sres. Guillermo A. Consiglieri y Germán Esteban Bazo Munilla, en representación de D. Adolfo Gallo.

En el acto civil actuaron como testigos Da. Sara Echegaray de Haymes y el arquitecto Carlos M. Pibernat.

⇒ En la basílica de Nuestra Señora del Socorro será celebrado el 22 del actual a las 19.30 el casamiento de la Srta. María Delia Losada Spuch con el Sr. Guillermo Azzi Berdelle. Serán padrinos D. Manuel Losada Albizuri y su esposa, Da. María Delia Ch. Spuch; Da. Margarita Berdelle de Azzi y D. Marcelo Lasage.

Beneficios—

Hoy comenzará en los salones del Club Argentino de Ajedrez, Santa Fe 1329, el torneo de bridge a beneficio de las obras de asistencia social de la parroquia del Carmelo.

El precio de las inscripciones ha sido fijado en 6,50 pesos.

Enfermos—

Se encuentra mejor, después de la operación a que fué sometido, el señor Elpidio González.

⇒ Se restablece Da. Ema del Campo Wilson de Speroni.

⇒ El Dr. Daniel Cranwell, que fué operado, se halla mejor.

⇒ Se halla enferma Da. Delia Carranza García Quirno de Sicardi.

⇒ Encuéntrase mejor Da. Angélica Fernández Basavilbaso de Méndez Paz.

⇒ En vías de restablecimiento, después de la intervención quirúrgica que le fué practicada, Da. Julia Fernández Guerrico de Martínez de Hoz.

⇒ Guarda cama Da. Ascensión Ramos de Iglesias Paz.

⇒ Doña Angélica Palacios de Bercetche está enferma.

⇒ Sigue bien Da. María Magdalena Sundblad de Elliot.

⇒ Don Gregorio Sáenz de la Peña se encuentra restablecido.

⇒ Guarda cama Da. Adela Saralegui de Elizalde.

⇒ Restablecida Da. Lucrecia Peña Salas de Galíndez.

⇒ Encuéntrase enferma Da. Agustina Costa Paz de Ball.

⇒ Restablecida Da. Virginia Chiappara de Allende.

⇒ Doña Julia Elena Reynal O'Connor de Videla Dorna guarda cama, siendo su estado satisfactorio.

Viajeros—

Para Montevideo D. Martín Noel y su esposa, Da. Elena Necol.

⇒ Para Chile D. Alejandro Frers y su esposa, Da. Ana Rosa Martínez Guerrero.

⇒ Para Río de Janeiro el Dr. Miguel Oromí Escalada y su esposa, doña Susana Mackinnon.

⇒ De Tucumán Da. Amelia Lacavera de Terán, la Srta. Hortensia Gutiérrez Posse y el Dr. Juan José Sortheix y familia.

⇒ De Villavicencio el Dr. Roberto Martín y familia, las Sras. Lía M. de Alvarez y sus hijos y Teresa M. de Baldi, el Dr. Carlos A. Mathis y familia y D. Juan Roberto Esteban y su esposa, Da. Margarita Uboldi.

⇒ De Llao-Llao D. Juan B. Gaona y su esposa, Da. Ana Maxell.

⇒ De Córdoba Da. Sara Haedo de Sánchez Díaz.

⇒ De Iguazú Da. Rebeca Abella de del Cerro y D. Aurelio del Cerro, su esposa Da. María Sara del Campo y su hija Irene.

⇒ Para San Carlos de Bariloche doña Haydée Montes de Torres Astigueta y su hija Lola María y D. Rodolfo Augusto Lértora y su esposa, Da. Graciela Gerli Bourg.

Necrología—

En la iglesia de San Martín de Tours se rezará hoy a las 11 una misa en memoria del Dr. Miguel Angel Solanas Pacheco, recientemente fallecido.

⇒ Con justificado pesar será recibida la noticia del fallecimiento del Sr. Angel Emilio Bianchi, caballero que contaba con extensas vinculaciones en nuestra sociedad. El extinto desarrolló sus actividades en los círculos bancarios, y en esa labor tuvo oportunidad de poner de manifiesto su voluntad generosa y su inteligente disposición. El Sr. Bianchi pertenecía a la Venerable Orden Tercera de Santo Domingo. El sepelio se efectuará hoy a las 15.30 en el cementerio del Oeste.

⇒ Mañana a las 11 en la basílica de San Francisco se oficiará una misa en sufragio del Dr. Juan Francisco Torrent.

Tte. coronel Florentino Wiurnos

Falleció ayer en esta capital

Dejó de existir ayer en esta ciudad el teniente coronel Florentino Wiurnos, expedicionario al desierto que, como cadete distinguido, intervino en la campaña de los Andes a las órdenes del general Benavídez. El extinto, que había nacido en 1861, tomó parte también, esta vez con el grado de sargento distinguido, en la expedición al Chaco, que en 1881 comandó el general Bosch. Perteneciente al arma de infantería, prestó servicios en los regimientos 11, 5, 6, 12 y 9, del que fué jefe durante un año. Como capitán estuvo en las filas del batallón de guardias nacionales que comandó el Dr. Roque Sáenz Peña y que estaba destinado a instruir oficiales de reserva.

El teniente coronel Wiurnos fué promovido a subteniente en 1885, a teniente en 1888, a teniente 1º en 1890, a capitán en 1892, a mayor en 1899 y al grado máximo que alcanzó en 1904, pasando a situación de retiro un año después. Con posterioridad prestó servicios durante tres lustros en la Dirección de Administración del Ministerio de Guerra, hasta que por ley del Congreso se reconoció el derecho a sueldo de militar en actividad a los jefes y oficiales que intervinieron en las expediciones al desierto.

La desaparición del teniente coronel Wiurnos ha de causar, sin duda, una dolorosa impresión en los círculos a los que se hallaba vinculado, en los que gozaba del afecto y la estimación de numerosos amigos.

Don Eduardo Yrigoyen

Ayer se efectuó el sepelio

Con la presencia del ministro del Interior, Dr. Hortensio Quijano, y de numerosos dirigentes radicales, fueron sepultados ayer en el cementerio del Oeste los restos de D. Eduardo Yrigoyen, hijo del ex presidente de la República D. Hipólito Yrigoyen.

En nombre de la mesa directiva del comité nacional del radicalismo hizo uso de la palabra D. José Víctor Noriega. También pronunciaron discursos el teniente coronel (S. R.) Atilio Cattaneo y el capitán F. Ernesto Lona, quienes, como el Sr. Noriega, ponderaron las condiciones personales del extinto y su conducta como partidario.

HOY LLEGARÁ OTRO JURADO PARA EL TORNEO GANADERO

A bordo del Dunster Grange arribará hoy a esta capital el presidente de la Royal Agricultural Society de Inglaterra, Lord Courthope, personalidad de arraigado prestigio en el Reino Unido, que será huésped oficial de la Sociedad Rural Argentina, con motivo de la próxima Exposición Nacional de Ganadería. Lord Courthope viene en compañía de su esposa, Lady Courthope.

Larga es la lista de los datos biográficos del ilustre viajero, nacido en junio de 1877. Educado en Eton, Christ Church, Oxford, fué presidente del United Club, en 1908-9; de la Cámara Central de Agricultura, en 1909; del Comité Departamental sobre Fiebre Porcina, en 1910; del Consejo de Remolacha Azucarera, en 1912; del Sussex Hord Book Society, de 1916 a 1928; capitán del equipo de rifle de la Cámara de los Comunes, de 1907 a 1914; sirvió con las fuerzas expedicionarias británicas en Flandes; estuvo al mando del 5º batallón (Cinque Ports) del regimiento real de Sussex, de 1920 a 1926, y de la brigada de infantería territorial de Kent y Sussex. Fué presidente de la Asociación Forestal Inglesa, de 1916 a 1921; de la Sociedad Real Inglesa de Arboricultura, de 1918 a 1920; de la Asociación Forestal Imperial, de 1923 a 1924; delegado a la Conferencia Forestal del Imperio Británico, en 1923; presidente del Comité Consultivo para Inglaterra bajo las Leyes Forestales, de 1919 a 1927, y presidente de la Asociación Central de Terratenientes.

Lord Courthope fué también director del Ferrocarril del Sur y de otras compañías; presidió, además, el Comité Agrícola Parlamentario, de 1925 a 1928; fué Liveryman de la ciudad de Londres y miembro de la Comisión Real de Drenajes Rurales y de la Junta Central de Finanzas de la Iglesia de Inglaterra. En Flandes conquistó la cruz militar, siendo herido. Actualmente es coronel en situación de retiro, del ejército territorial.

Una comisión especial, designada por las autoridades de la Sociedad Rural Argentina, recibirá a Lord Courthope y su esposa. Dicha comisión está integrada por el presidente de la institución, ingeniero José María Bustillo, y su esposa, Da. María Luisa Devoto; el Dr. Juan Carlos Bengolea y su esposa, Da. Rosa Ocampo; el ingeniero Pedro A. Lacau, vicepresidente, y D. Virgilio Darío Gregorini, secretario de la entidad.

Comenzará hoy la entrada de productos en Palermo

De acuerdo con las disposiciones del reglamento, cumplidas estrictamente en esta oportunidad, por los motivos a los cuales nos referimos en una de nuestras ediciones anteriores, desde hoy se iniciará la entrada de los productos en el local del torneo, en el que se han introducido apreciables mejoras de toda clase.

Fué modificada la fecha en que trabajará un jurado

Las autoridades de la Sociedad Rural han modificado la fecha de actuación del jurado de la raza equina Arabe, el cual iniciará su tarea el jueves 16 del actual, a las 9.30.

El XII concurso de caballos de silla y tiro

Con la celebración del XII concurso de caballos de silla y tiro, anexo a la Exposición Nacional de Ganadería, que se efectuará durante los días 11 y 12, se inician los actos correspondientes al clásico certamen, que este año, como ya lo hemos dicho, tendrá excepcionales contornos y significación, por diversos motivos.

En la sección silla del concurso habrá dos categorías de caballos reservadas para oficiales del ejército, dos para civiles y otras dos para señoras y señoritas; habiendo además tres categorías de petisos para menores, que se subdividirán en categorías de petisos con montura y de petisos sin montura; así como también habrá dos categorías de polo ponies y una para caballos de trabajo.

En la sección tiro, dos categorías se destinan para atalajes militares y tres para carruajes de estancias, subdividiéndose estas últimas de acuerdo a las alzadas. Igualmente se han establecido categorías de caballos para atalajes comerciales, correspondiendo dos a los transportes pesados y tres a los repartos livianos.

Este año se han creado, además, secciones especiales para carruajes y carros de uso en pequeñas explotaciones o granjas, reservadas para petisos, presentándose carros con carga completa para que el público pueda apreciar el poder de arrastre de dichos animales.

Para este concurso han sido inscriptos 125 lotes, de las diversas categorías.

Llegó ayer a esta capital el director de policía de Bolivia

Procedente de La Paz, llegó ayer a las 18, en avión, al aeródromo de Seis de Septiembre, el director general de la policía boliviana, Dr. Eleodoro Murillo, a quien acompañaron en el viaje el Dr. Reinaldo Bustillo, el mayor Néstor Valdez y el teniente Abel Nava, estos últimos del cuerpo de carabineros.

Para recibir, atender y cumplimentar a los visitantes, la Jefatura de Policía Federal dispuso que el secretario de la misma, inspector mayor Roberto J. Cazes; el inspector mayor Osvaldo C. Bernachi y el comisario Miguel M. Pistone, integren una comisión, y como primera providencia acudieran al mencionado campo de aviación.

Inmediatamente de llegar, los visitantes se trasladaron en automóviles a la capital.

QUEDÓ INAUGURADO EL PRIMER TEMPLO SUECO EN EL PAÍS

Con una brillante ceremonia fué inaugurado ayer en la calle Azopardo 1422 el primer templo de la iglesia sueca erigido en el continente americano. Asistió al acto el ministro de Relaciones Exteriores, Dr. César Ameghino, quien fué recibido por el ministro de Suecia en la Argentina, señor Otto Wilhelm Winther, y el obispo de Visby, capital de la isla sueca de Gotland, monseñor Torsten David Ysander. Se hallaban también caracterizadas figuras de nuestras esferas gubernativas, de los medios diplomáticos y el ministro residente de Suecia, Sr. Nils F. H. de Berencreutz, así como el alto personal de esta representación, muchos invitados especiales y conocidas personas de la colectividad.

En representación de la religión de su patria, monseñor Ysander destacó la importancia de la ceremonia que se cumplía, y declaró que el templo constituirá un verdadero centro espiritual para los residentes suecos en esta ciudad. Manifestó también que su viaje ha respondido a promover la intensificación de un mayor intercambio entre su país y el nuestro.

El oficio celebrado por el obispo de Gotland se efectuó con la asistencia de los tres pastores suecos que hay en la Argentina.

En la oportunidad se habilitó también el Hogar de Marineros, anexo al templo, y levantado con la donación del cónsul general, Sr. Axel Johnson, en memoria de su padre, que hace cuarenta años fundó la línea de navegación que lleva su nombre.

ESTA RESFRIADO?

TOME

GENIOL

CASA ESCASANY

¡Y A MILLARES!

YA LLEGARON DE SUIZA.

N. 1 $ 14 — N. 2 $ 17 — N. 3 $ 24 — N. 4 $ 115 — N. 5 $ 100 — N. 6 $ 75 — N. 7 $ 22 — N. 8 $ 28 — N. 9 $ 20 — N. 10 $ 18 — N. 11 $ 20

N. 1 - Swisbaby cromado y lacado, con despertador, 6 1/2 centímetros, $ 14
N. 2 - Swisbaby cromado, luminoso, despertador, 6 1/2 centímetros, $ 17
N. 3 - Lacado, luminoso, despertador, cartera de cuero, 6 1/2 cm. $ 24
N. 4 - Cromado y cuero fino, luminoso, con despertador, 8 días cuerda, 8 1/2 cm. $ 115
N. 5 - Cromado, despertador, 8 días cuerda, 12 cm. $ 100
N. 6 - Cromado, luminoso, despertador, 8 días cuerda, 12 cm., $ 75
N. 7 - Despertador, lacado luminoso, 9 cm., $ 22
N. 8 - Despertador, cromado, luminoso, 9 cm., $ 28
N. 9 - Despertador, lacado y cromado, 9 cm. $ 20
N. 10 - Despertador, lacado y cromado, 11 cm. $ 18
N. 11 Despertador, lacado y cromado, lumin. 11 cm. $ 20

CASA ESCASANY

Perú y Rivadavia. Suipacha 217 y Avenida de Mayo 1145. Bs. As. Rosario - Córdoba - Tucumán - Bahía Blanca - Mar del Plata

CATAMARCA

EL APOSTOLADO DE LA ORACIÓN CELEBRÓ CON BRILLO SU CENTENARIO

CATAMARCA, 5.—Con gran solemnidad y brillo fué celebrado el centenario del Apostolado de la Oración. A las 8, en la Catedral basílica se efectuó una misa de comunión general; a las 10 ofició un solemne pontifical el obispo diocesano, monseñor Carlos F. Hanlon, con sermón a cargo del Pbro. Joaquín Regalado. Asistieron al acto las autoridades y numerosos fieles, que colmaban la capacidad del templo.

Por la tarde se realizó la procesión alrededor de la plaza principal, con la imagen del Corazón de Jesús. Concurrieron las autoridades, docentes y alumnos de los colegios, asociaciones católicas y numeroso público.

Nuevo presidente del Colegio de Abogados

CATAMARCA, 5.—El Colegio de Abogados se reunió para considerar la renuncia presentada con carácter indeclinable por el presidente de la entidad, Dr. Armando Correa. Después de algunas deliberaciones, la mayoría resolvió rechazar esa dimisión, pero como el Dr. Correa insistiera se decidió aceptarla, procediéndose luego a elegir nuevo presidente, designación que recayó en el Dr. Eduardo Rivera.

BUENOS AIRES

GENERAL VIAMONTE NO HA SEGUIDO EL RITMO PROGRESISTA DE LA ZONA

GENERAL VIAMONTE, 5. — Mañana cumplirá General Viamonte 37 años de vida autónoma, y aunque no alcanzó el grado de adelanto logrado por otras poblaciones limítrofes, mucho ha evolucionado. Su mejoramiento no tuvo en contra factores económicos, pues, por lo contrario, su zona es pródiga en brindar a los pobladores y a los capitales el máximo de recursos en su explotación agrícola-ganadera, por la fertilidad de sus tierras. La fundamental razón de su casi estancamiento en comparación con el progreso vigoroso de otros pueblos ha radicado en la falta de iniciativa y de apoyo de los hombres que gobernaron sus destinos. Hubo, es cierto, algunos que se destacaron como una excepción y sintiéronse inspirados a emprender obras de adelanto, pero fué tan efímero su paso por la Municipalidad que viéronse impedidos de materializar sus proyectos, que habrían proporcionado valiosos beneficios para la vida de General Viamonte. Se malograron así obras edilicias de urgente necesidad y permanentemente reclamadas por el vecindario, como son la construcción y refacción de escuelas, la ampliación de pabellones en el Hospital Municipal, en el matadero público, en el edificio de la Municipalidad y en la iglesia parroquial; la creación del destacamento policial en el Campo Tribu Coliqueo; de sendas delegaciones municipales en San Emilio y Zavalía; el entubamiento de los canales colectores de desagües; mejoramiento del alumbrado eléctrico y el arreglo de los caminos vecinales.

Al cumplir un año más de vida autónoma, la población espera que se desarrolle también en ésta una tarea oficial constructiva y progresista para que General Viamonte entre en una etapa de rápido y creciente progreso en todos los órdenes y se coloque a la par de las localidades vecinas.

—La escuela No. 20 de Chancay no ha reanudado aún sus clases, lo que perjudica a los alumnos.

—El Club Ciclista Viamonte festejará con un extraordinario programa el sexto año de su fundación.

MAR DEL PLATA

El 16 será habilitada en el puerto una oficina del Registro Civil

MAR DEL PLATA, 5.—El 16 del actual será librada al servicio público la nueva oficina de Registro Civil, habilitada en el puerto local, la que estará a cargo del Dr. Roberto Musolino.

LOMAS DE ZAMORA

Comisión fiscalizadora

LOMAS DE ZAMORA, 5. — El comisionado municipal designó la comisión fiscalizadora de las obras de construcción del monumento a San Martín, a erigirse en la plaza Victorio Grigera, de esta ciudad. La integran los señores A. J. Orfila, S. Sández y J. C. Radivoj.

BUENOS AIRES

UN DISPENSARIO PARA NIÑOS CONSTRUIRÁSE EN REMEDIOS DE ESCALADA

REMEDIOS DE ESCALADA, 5. — La intervención de la provincia acordó un subsidio de 100.000 pesos para la construcción de un dispensario de lactantes y niños a la Sala de Primeros Auxilios Luis A. Máspero. El edificio será levantado en el terreno que posee la institución, habiéndose fijado la fecha del 17 del mes actual para la colocación de la piedra básica. Del acto que se realizará a las 16, serán padrinos Da. María Ester Ayala de Bramuglia y el Dr. Juan A. Bramuglia.

Esta noticia fué recibida con agrado por el vecindario, porque se estima que servirá para aumentar los beneficios y la obra social que la citada sala realiza en favor de una vasta zona.

El Hospital Vecinal Dr. Arturo Melo recibió, a su vez, un subsidio de pesos 107.420,91, que destinará a la construcción de dos salas para internados de maternidad y niños. También serán construídas una sala para practicantes y otras comodidades.

BUENOS AIRES

UNA NUEVA EMBAJADA CATÓLICA INICIARÁ UNA EXCURSIÓN EL DÍA 14

LUJAN, 5.—La embajada católica que llevó calcos de la Virgen de Luján a varias provincias realizará un nuevo viaje. Como se recordará, en un ómnibus de la empresa S. A. T. A., cedido por el gerente de la misma, don Julio López, se organizó una excursión que, con el auspicio del obispo de Mercedes, monseñor Anunciado Serafini, llevó copias de la imagen citada a las catedrales de Río Cuarto, Mendoza y San Juan, en una excursión de paz y de confraternidad que adquirió especial significación por las horas de inquietud e incertidumbre que vive el mundo.

Con la misma finalidad, y guiada por idéntico sentimiento cristiano, el obispo de Mercedes iniciará el 14 del actual a las 7.15 un nuevo viaje. Saldrá con su comitiva para visitar las catedrales de Azul, Bahía Blanca y Viedma, en un trayecto de 2000 kilómetros.

De este modo, numerosos pueblos del trayecto y las tres ciudades mencionadas tendrán oportunidad de rendir su homenaje de amor y de fervor a la sagrada imagen, que se venera no solamente en este país, sino en el Uruguay y en el Paraguay, pues es patrona de las tres naciones.

Casamiento

ALBERTI, 5.—Se realizó el casamiento de la Srta. Ofelia Dora Iraola Zavaleta con el Sr. Leandro T. García. Fueron padrinos Da. Francisca Irurtia de García y D. Gabriel M. Iraola, y testigos los Sres. Pedro Zavaleta, Abel García, Da. María Celia Firenze de Zavaleta y Pedro García.

NECOCHEA

El transporte de pasajeros y la propaganda del balneario

NECOCHEA, 5. — Fueron huéspedes de ésta los representantes del Ferrocarril del Sur, Sres. T. B. Stewart, F. C. Egerton y R. A. de C. Lyons, y C. Calegari, gerente de la empresa de publicidad Berth y Cía.

El propósito de su visita lo constituía el plan a desarrollar con respecto a la propaganda del balneario y el interés por satisfacer las necesidades en el servicio de transportes, de los contingentes de turistas que llegan a estas playas, y cuyas cifras se elevan anualmente.

Al mediodía les fué ofrecido en el hotel Central un almuerzo, al que concurrieron representantes de la Asociación de Fomento y de la Asociación de Hoteles. Los visitantes recorrieron la ciudad y el balneario; por la tarde asistieron a una reunión en la sede de la Asociación de Fomento, con el fin de cambiar impresiones sobre los motivos de su venida.

SAN NICOLAS

Fallecimiento

SAN NICOLAS, 5.—Causó hondo sentimiento de pesar el fallecimiento de Da. Enriqueta P. de Grossi, perteneciente a un hogar ampliamente vinculado en esta ciudad.

Ecos de un fallecimiento en Pila

PILA, 5.—Ha causado profundo sentimiento de pesar el fallecimiento de D. José Finochietto, ocurrido en General Belgrano. El extinto, que se había radicado en este partido hace como medio siglo, se dedicó a labores rurales, ocupó cargos públicos en la Municipalidad y fué presidente del Consejo Escolar. En todas esas actividades conquistó generales simpatías por su rectitud y hombría de bien.

SANTA FE

La tarea de reorganizar la Unión Cívica Radical

SANTA FE, 5.—Con asistencia de delegados de Rosario y de algunos distritos de Las Colonias, General Obligado, Castellanos y otros departamentos, así como de numeroso público, se reunió la asamblea convocada por la comisión provisional presidida por el Dr. Alejandro Greca, para iniciar los trabajos de reorganización de la Unión Cívica Radical. Se hallaban presentes también en el recinto representantes de varios gremios locales y estudiantes.

Abrió la sesión el Dr. Greca, quien expuso los fines de la asamblea y señaló la necesidad de depurar los cuadros directivos del partido y de dar lugar a las figuras jóvenes, así como evitar los fraudes partidarios, la permanencia de camarillas o familias al frente de los organismos directivos e impedir la realización de contubernios con otras fuerzas del llamado Frente Popular, que es contrario —dijo— a las disposiciones partidarias. Fué elegido presidente provisional el doctor Greca y se lo facultó para designar a los restantes miembros de la junta. Hablaron, finalmente, varios delegados, que atacaron a las autoridades partidarias, a las que acusaron de manejos fraudulentos.

Una declaración

SANTA FE, 5.—La mesa directiva del comité provincial de la Unión Cívica Radical, comité nacional, expresa en una declaración que, usurpando el nombre de la Unión Cívica Radical, una titulada junta provisional aparece publicando en los diarios y enviando por correo una invitación a una asamblea de la calle Crespo 2340. La mesa directiva del comité provincial advierte a los afiliados que se trata de una maniobra destinada a sorprender la buena fe radical y apoderarse del nombre del partido con propósitos colaboracionistas. Por lo tanto, los afiliados que participen de esta reunión se harán pasibles de la expulsión del partido, de acuerdo con la carta orgánica. Por otra parte, el titulado presidente de dicha junta provisional fué expulsado del partido en el año 1935, por resolución de la delegación interventora enviada a esta provincia por el comité nacional.

Se reunió el consejo directivo de la Facultad de Derecho

SANTA FE, 5.—El consejo directivo de la Facultad de Ciencias Jurídicas y Sociales aceptó la renuncia del consejero Dr. Francisco M. Ferrer. Por otra parte, resolvió proseguir el sumario en averiguación de las actividades antidemocráticas del profesor José María Rosa, y asegurar el derecho de defensa del acusado.

El cuerpo consideró, además, el proyecto del Dr. Alejandro Greca, sobre investigación de las actividades de algunos profesores, quienes habrían cobrado los haberes respectivos sin haber dictado clases. La comisión de interpretación del reglamento aconsejó el rechazo de la iniciativa, y el consejo, luego de escuchar una exposición del decano, Dr. Luis E. Bonaparte, resolvió desecharlo.

Regreso del interventor

SANTA FE, 5.—Regresaron a ésta el interventor federal y el secretario de Gobierno e Instrucción Pública, quienes, a pesar del feriado, concurrieron a sus despachos en la Casa de Gobierno.

TUCUMÁN

Un sindicato obrero solicita la normalidad constitucional

TUCUMAN, 5.—Se reunió el Sindicato de Obreros del Vestido de esta ciudad, con asistencia de delegados de Santiago del Estero y Salta y de Monteros, ciudad del interior de esta provincia.

Fueron considerados diversos asuntos, y al tratarse la situación gremial en las circunstancias actuales, la asamblea resolvió dar una resolución en la cual se solicita el restablecimiento de la normalidad constitucional, el levantamiento del estado de sitio, la libertad de los presos políticos y sociales y la libertad amplia de reunión, de prensa y de palabra.

Se ha producido una epidemia en la zona de El Cadillal

TUCUMAN, 5.—En el hospital Angel C. Padilla llamó la atención hoy que la sala número 8 permaneciera aislada y con cordón sanitario que se extendía también a la puerta de acceso.

A pesar de la reserva de las autoridades sanitarias, se pudo averiguar que en esa dependencia fueron instalados enfermos de meningitis cerebral epidémica — de meningitis ameningococos — contagiados en El Cadillal y lugares adyacentes, así como uno traído de Famaillá. Desde hace varios días ingresaron al hospital esos enfermos, quienes eran distribuídos en las diversas salas, sin que se establecieran las causas de la enfermedad ni se realizaran análisis, pues en el primer momento se creyó que se trataba de males fáciles de curar y que carecían de la naturaleza infecciosas de que, según se vió después, estaban revestidos.

Se ha averiguado, asimismo, que los casos fueron sumamente graves y que se registraron de 8 a 10 fallecimientos. Actualmente se asisten en la sala 8 un número igual de enfermos, cuyo estado es, desde luego, grave, por tratarse de un mal que tiene esa característica desde el primer momento.

Según informó el presidente de la Dirección Provincial de Sanidad, mañana serán enviados elementos para realizar análisis de aguas y materias de la red sanitaria en la zona de El Cadillal, donde habría ocurrido la mayor parte de los casos. Con esa base se tratará de evitar por lo menos, que haya nuevos contagios, con tan graves consecuencias para la salud del personal obrero, en especial, que actúa en la construcción del dique.

Ofició una misa el obispo de Temnos

TUCUMAN, 5.—El obispo de Temnos, monseñor Miguel de Andrea, ofició a las 7.30, en la iglesia de San Francisco, una misa a la cual concurrieron numerosas familias y socias de la asociación local de empleadas católicas.

Momentos después de la misa el prelado partió para Rosario de la Frontera, donde pasará una breve temporada.

ROSARIO

HABRÁ DIVERSOS ACTOS EN HONOR DEL ENCARGADO DE NEGOCIOS DEL PERÚ

Próximamente será huésped de esta ciudad el ministro plenipotenciario y encargado de negocios del Perú en la Argentina, Dr. José Jacinto Rada, quien participará de distintos actos preparados en su honor, entre ellos, una ceremonia en la escuela Nº 615, República del Perú, con motivo de colocarse la piedra fundamental del nuevo edificio.

El programa preparado al efecto por la sociedad cooperadora de dicha escuela destaca que el acto principal se realizará el 11 del actual en horas de la mañana y comenzará con la ejecución de los himnos Argentino y Peruano, que corearán los alumnos del establecimiento. Después se izará la enseña patria y tras de ello un delegado del obispo de Rosario bendecirá sendas banderas argentina y peruana. Seguidamente se colocará la piedra fundamental del edificio, ceremonia en la que serán padrinos doña Angela Florito Denis de Boglione y el Dr. José Jacinto Rada. A continuación hablarán el presidente de la sociedad cooperadora, Sr. Carlos José Valle; el secretario de Gobierno e Instrucción Pública de la intervención federal en Santa Fe, Dr. Leandro R. Meiners, y el Dr. Rada. Cerrará el acto, con un discurso de agradecimiento, la directora de la escuela, Srta. Carolina Vaca; sirviéndose posteriormente un vino de honor, del que participarán las autoridades e invitados especiales.

El diplomático peruano tomará parte también en otros actos. Dos entidades representativas de la ciudad: la Bolsa de Comercio de Rosario y la entidad cultural El Círculo, le han ofrecido sus tribunas. El huésped hablará en la Bolsa de Comercio el viernes a las 18.30 y en El Círculo el sábado 12 a las 19. Las conferencias del Dr. Rada estarán relacionadas con el intercambio comercial argentino-peruano y con la cultura del Perú.

Fué inaugurada la Exposición de Canaricultura

Fué inaugurada ayer la segunda Exposición de Canariicultura de Rosario, la que permanecerá abierta al público hasta el 12 del actual. Se exponen 93 ejemplares de pedigree inscriptos en registro oficial, contándose entre ellos representantes de once colores de acuerdo con la clasificación.

El día anterior se realizó el concurso de color, actuando como jurado el Sr. Juan Martínez Vega. El ejemplar que obtuvo el primer premio en la categoría de naranjo, se adjudicó, asimismo, la medalla de la Asociación Argentina de Canariicultura, instituída para el mejor producto de color de la exposición.

Fué entregado a una escuela un retrato de Franklin D. Roosevelt

El subsecretario de Instrucción Pública del Ministerio de Gobierno de la intervención federal, Dr. Horacio Varela, entregó a la dirección de la escuela No. 90, Franklin Delano Roosevelt, un retrato a lápiz del ex presidente de la Unión. El obsequio fué agradecido por la dirección del establecimiento en una sencilla ceremonia.

Celébrase hoy el 120o. aniversario de la independencia de Bolivia

Con motivo de cumplirse hoy el 120o. aniversario de la independencia de Bolivia, se han organizado diversos actos conmemorativos. En primer término, a las 14.30, el secretario del Instituto Argentino-Boliviano de Cultura, D. Julio Martínez, ofrecerá una disertación alusiva por una radioemisora local. A las 18, en la sede del Centro Social de Barrio Parque se desarrollará un programa a cargo de niños de la Escuela República de Bolivia y socios del centro La Tradición El Hornero, y usarán de la palabra los señores Alejandro E. Gruning Rosas y Conrado Ugarte, presidente y vicepresidente segundo del instituto de cultura anteriormente citado, respectivamente. Después, a las 21, habrá una comida criolla en el centro El Hornero, con lo que concluirán los actos.

Galería de cuadros

A partir del 16 del actual el pintor Luis Fúster exhibirá una colección de cuadros al pastel en la Galería Fidelibus. Patrocina la exposición la Asociación Artística del Magisterio.

ROSARIO — Espectáculos

Cinematógrafos: Palace, "Treinta segundos sobre Tokio". **San Martín,** "Mensajero del peligro". **Broadway,** "Entre dos mundos". **Imperial,** "El mañana es nuestro". **Capitol,** "Una gran dama". **Monumental,** "Aguas tenebrosas". **Heraldo,** continuado de noticiarios y dibujos, cambio de programa. **Apolo,** "Una noche de terror". **Urquiza,** "La mujer del cuadro". **Echesortu Palace,** "Sucedió en mi pueblo". **Real,** "Los traidores". **Rex,** continuado. **América,** "La séptima cruz". **Star,** "La historia del Dr. Wassell". **Lux,** continuado.

LA MUESTRA GANADERA

En la 45a. Exposición de Ganadería, Industria y Comercio, llamada del Cincuentenario, que organizó la Sociedad Rural de Rosario, se advirtió ayer, en horas de la mañana y de la tarde, gran afluencia de público en los diferentes "stands" y en los establos donde se alojan los campeones de las distintas razas.

La exposición permanecerá abierta hasta el domingo próximo. Hoy a las 9 comenzarán los remates de lanares, que se iniciarán con la raza Karakul, siguiendo por orden de catálogo. A las 14 entrarán en subasta los toros Shorthorn de galpón, cerdos y aves; mañana a las 14, los demás productos Shorthorn y Holando Argentino de galpón y aves, y el miércoles, los yeguarizos y caninos. Por la tarde se procederá a subastar los toros Shorthorn y Aberdeen Angus de palenque, Holando Argentino, etc.

Los acopiadores del Sur piden la solución de un conflicto

El Centro de Acopiadores del Sur de Santa Fe, cuya sede central se encuentra en Venado Tuerto, celebró reunión, a fin de considerar la situación creada por el paro dispuesto por el Sindicato de Obreros de Máquinas Elevadores y Galpones, al no querer sujetarse a las disposiciones del decreto nacional No. 8381.

Después de abundantes consideraciones, aquella entidad resolvió enviar despachos telegráficos al secretario de Trabajo y Previsión y al Sr. Aldrey. En el primero, informa que el paro es por tiempo indeterminado, y se cumple desde el 1o. del actual. Agrega que los obreros presentaron un pliego de condiciones, con emplazamiento de aceptación en 24 horas.

"La determinación —agrega— es completamente improcedente, si se tiene en cuenta que se pretende imponer un pliego de condiciones para tareas que reglamenta en forma expresa el decreto nacional No. 8381, que está en vigor y se cumple íntegramente por nuestra parte". Se refieren después, a los perjuicios que ocasiona el pleito, no sólo a los intereses de los acopiadores, sino también a los productores, transportadores, ferrocarriles, dueños de máquinas, a la Junta Reguladora de la Producción Agrícola y al Banco de la Nación.

Solicitan finalmente la solución del conflicto y agregan que la delegación de Rosario e Inspectoría de San Urbano han intervenido sin éxito. Igual pedido hacen en el telegrama enviado al interventor federal.

Sociales

Los esposos D. Joaquín Lagos y Da. Luisa Inés Spasiani ofrecieron una recepción en agasajo de las amistades de su nieta Elena Murray Lagos.

—En esa Capital Federal fué bendecido el casamiento de la Srta. Ema Fillol Day con el teniente de fragata Adolfo Campos Castellano.

—Quedó concertado el compromiso de la Srta. Nilda Castelli Copello con el Sr. Rafael Cabanillas Méndez.

—Fué formalizado el compromiso de la Srta. Aída Carmen Giménez Gómez con el Dr. Luis M. González Vara.

—En la capilla del Hospital Español se oficiará hoy una misa en sufragio de Da. Luisa Olivé de Pascual. La piadosa ceremonia ha sido dispuesta por la Sociedad de Damas del citado nosocomio.

—En la capilla del cementerio San Salvador se oficiará hoy una misa en sufragio de D. Salvador Lo Valvo.

EN PLENO CORAZON DE LA TRADICIONAL
Avenida de Mayo 917
Palmieri hnos. Triunfando siempre con sus
Precios Ventajosos, presenta otra nueva Casa

Juego, Collar y Cruz Oro 18 Kts. Plata y Platino, Diamante, en estuche, a pesos 29.95
Juego Collar y Cruz Oro 18 Kts. Plata y Platino, Diamante y Zafiro en estuche, a pesos 32.45
Juego Collar y Cruz Oro 18 Kts. Plata y Platino, con Diamante y Zafiros, en estuche, a $ 73.50
Oro 18 Kts. con Piedras Agua Marina fantasía en estuche $ 42.50
Oro 18 Kilates, frente Platino con Brillantes, en estuche, a pesos 195
Plata 900, Maciza aplicación Oro 18 Kts. Brillantes y Rubíes imitación modelo Chevalier, en estuche, $ 37.90
Oro 18 Kts. engarces Platino. Diamantes, Rubí cabuchon modelo Chevalier en estuche, a pesos 119
Oro 18 Kilates, Platino, Diamantes, Rubíes y Agua Marina modelo Chevalier en estuche, a pesos 175

ESTOS PRECIOS EXTRAORDINARIOS SON VALIDOS
Solamente por esta Semana Inauguración

Oro 18 Kilates, y Agua Marina fantasía, en estuche pesos 33.90
Aros criollos, enchapado inalterable, con ganchos de Oro 18 Kilates a pesos... 9.90
Oro 18 Kts. liso, pulido, con Zafiro o Rubí fantasía, en estuche a pesos 44.-
CATALOGO Al Interior Gratis Solicítelo
ORO 18 KILATES
Segundero Central
14.45
CROMADO, máquina Ancora, LUMINOSO, con cristal irrompible, segundero central.
ORO 18 Kilates
2.95
ESTILOGRAFICA, carga automática, Pluma y adornos enchapado en Oro variedad de dibujos.
ORO 18 KILATES, Plata fina y Brillantes imitación gran fantasía.
5.90
ORO 18 Kilates, liso pulido con Topacio, en estuche a pesos 95
Oro 18 Kilates, Platino, Diamantes y Agua Marina, a pesos 310
Cromado Ancora, cordón de seda, marcha garantida, a pesos 20.75
Oro 18 Kilates, máquina Ancora 15 Rubíes, cordón cuero, garantido, $ 67.45
Oro 18 Kts. Plata y Platino, Diamantes y Zafiros. Ancora 15 Rubíes, garantido a pesos 112
PRACTICA. Bombilla de Plata 800, boquilla y virola de ORO 18 Kts. artística, cincelada a mano. Coco de abrir y a tornillo higiénica, largo 21½ ctms.
17.90
JUEGO Collar y Cruz ORO 18 KILATES, Plata, Platino y Diamante.
6.90
AROS a tornillo, ORO 18 KILATES, plata fina y piedras Agua Marina fantasía.
7.75
Cromado, Ancora con rubíes, cristal irrompible, cuero fino, marcha garantida, $ 23.45
Todo Cromado; Ancora con Rubíes Luminoso, Moderno, marcha garantida, a $ 46.45
Oro 18 Kilates, Asas movibles, Ancora 15 Rubíes, marcha garantida a pesos 119
Cuero Yacaré, aplicaciones y escudo de Oro 18 Kts. e iniciales grabadas, a $ 19.90
Oro 18 Kilates MACIZO
CADA UNA 13.95
Juego: Dos Alianzas ORO 18 Kts. macizo, grabadas y Cintillo ORO 18 Kts. Plata Fina y Zafiros blancos, en estuche Colre. a $ 57.75
Amplio surtido en Juegos de Alianzas y Cintillo, de Platino con Brillantes puros, hasta pesos 2000.-
Juego: Dos Alianzas ORO 18 Kts. macizo, grabadas y Solitario ORO 18 Kts. y Platino con Brillante, en estuche Colre. a $ 120
DE CADA OFERTA VENDEMOS UNA SOLA POR CLIENTE
QUEREMOS BENEFICIAR A MUCHOS
(DE ESTAS OFERTAS NO ATENDEMOS PEDIDOS DE COMERCIANTES DEL RAMO)
Gemelos, Plata fina, macizos, frente, Oro 18 Kts., cincelados e iniciales grabadas en estuche $ 13.75
Gemelos, Oro Garantido, filete Esmalte e iniciales grabadas, en estuche, pesos 23.45
Oro 18 Kts. macizo, liso, pulido filete esmalte, e iniciales grabadas, en estuche, a $ 41.75
Plata 800, maciza, frente de Oro 18 Kts. filete esmalte e iniciales grabadas, en estuche $ 12.75

OTRA NUEVA JOYERIA Y RELOJERIA
GRANDES JOYERIAS Y RELOJERIAS
Palmieri hnos.
SOCIEDAD ANONIMA - BUENOS AIRES
CENTRAL LAVALLE esq. MAIPU * AVENIDA Av. de MAYO 917 * CONSTITUCION BRASIL 1050 * AVELLANEDA Av. MITRE 117
En pleno corazón de la tradicional Ada. de MAYO 917

HOY DEBUT DEL GRAN COMICO

HENRY Wilson
Y SU ORQUESTA INVISIBLE
LUBA
Gran CONFITERIA ESPECTACULO
SUIPACHA 580

GRAN VENTA BLANCA
a PRECIOS TAN BAJOS — COMO EN LIQUIDACION

SOLICITE UN CREDITO ADHEMAR
comprará al mismo precio que al contado, porque no cobramos comisión alguna
En estos precios está deducida la rebaja correspondiente al decreto No. 29709

SOLO para HOY
UN VERDADERO REGALO
ESPLENDIDO VESTIDO de FRANELETA "FIRMETEX", de algodón con frisa interior, adornado con bieses de trencilla de rayón, colores canario, bluté, rosa y verde, sobre fondo blanco, 75 al 85, $ 7.90, y 55 al 70 . . . . . $ 5.90
SOLO para HOY
EXCEPCIONAL
Duvetina Velours Pura Lana buena calidad, de mucho abrigo y suave, variedad de colores para tapados, ancho 90 ctms., el metro. PRECIO REBAJADO . . . . . $ 3.90
ELEGANTE BATON de BUENA TELA de PURA LANA, detalles de alforcitos, variedad de bonitos colores, modelo como el dibujo y otros, 44 al 52. Vale pesos 27.90 . . $ 22.50
Adhemar
CANGALLO Y SUIPACHA

LA PIEDAD está Liquidando

y como siempre... DE VERDAD

CEFIR GINGHAMS
De algodón importado, siempre en la famosa calidad de excelente resultado, gran surtido de cuadros para vestidos y delantales. Ancho 70 cm.
0.95

TAFFETAS DE RAYON
Diversidad de finas calidades, de apresto especial para infinidad de aplicaciones; todos los colores, incluso blanco y negro. Anchos 80 y 90 ctms.
2.90

INIGUALABLE OFERTA
Géneros pura lana, una calidad extraordinaria para trajes y vestidos; en más de 60 colores, incluyendo marino y negro. Ancho 80 ctms. $
1.95

ESCOCES DE LANA
Siempre la misma calidad, famosa por su gran resultado, presentada en más de 80 dibujos nuevos, para polleras y vestidos. Ancho 60 ctms.
1.50

PARA VESTIDOS Y TRAJES
Un original conjunto de telas pura lana en fantasías lisas y estilos inglés; gran surtido de colores, incluso marino y negro. Ancho 90 ctms.,
2.90

BATISTA LINGERIE
De algodón de procedencia Brasileña, calidad inmejorable para toda clase de lencería, variedad de diseños sobre fondos pálidos. Ancho 80 ctms., $
1.95

IMPRIMES MEZCLA
De algodón con rayón, de excelente resultado para vestidos y trajes, importantísima colección de dibujos nuevos. Ancho 90 ctms., a $
2.90

OFERTA SENSACIONAL! ... ANCHO 130 CENTIMETROS
Telas para tapados de pura lana, gran diversidad de fantasías modernas, en un extenso colorido inclusive marino y negro, a $
3.90

SHANTUNG IMPRIME
Mezcla de algodón con rayón, nuevas y originales creaciones de dibujos medianos y chicos, para trajes y vestidos. Ancho 90 ctms., a $
3.90

IMPRIMES DE RAYON
Importante selección de dibujos modernos con impresiones a todo color y gran profusión de lunares y rayas, todos de gran calidad. Ancho 90 cm.
5.90

NOTABLE CONJUNTO
De géneros pura lana en fantasías unidas, cuadros y escoceses, estilos de moda para tapados y trajes, en atrayente colorido. Ancho 130 ctms.
5.90

MODERNAS Y ORIGINALES
Telas de pura lana, gran variedad de fantasías lisas, cuadros, escoceses melanges y estampados, para vestidos, trajes y tapados. Ancho 130 cm.
9.80

TERCIOPELO CHIFFON
Mezcla de rayón y algodón, siempre la famosa calidad exclusiva de La Piedad, colores de moda incluso blanco y negro. Ancho 90 ctms., $
6.90

RIQUISIMOS RAYONES
Imprimés importados, gustos exclusivos, únicos en plaza, de los mejores fabricantes extranjeros; verdaderas maravillas por su gran fineza y colores, valen entre $ 22.- y $ 30.-. Anchos 90 y 100 ctms., el metro $
15.80

PARA VESTIDOS Y TAPADOS
Atrayente lote de telas pura lana, fantasías modernas; coloridos novedosos y calidades extraordinarias. En 130 ctms. de ancho, el metro Liquidamos, a $
7.80

PARA TRAJES Y VESTIDOS
Telas de pura lana, calidad superior, variedad de fantasías modernas; colores de actualidad, incluso marino y negro. Ancho 130 ctms.,
6.90

FINISIMOS IMPRIMES
De puro rayón, las últimas creaciones para primavera, en una sorprendente variedad de dibujos y calidades, para vestidos. Ancho 90 ctms., $
9.80

RUMECLA DE RAYON
Un nuevo tejido fantasía de excepcional calidad, para trajes y vestidos, en 30 colores nuevos, blanco y negro, vale $ 12.80. Ancho 90 cm.
7.80

78.-

44.50

Horario de Ventas
CONTINUADO
●
SOLICITE UN
CREDITO

6.95

CON PIE FRANCES
Una rica media de seda natural, para vestir y trotteur, con refuerzo de algodón, en todos los colores, incluso gris torcaz y gris oscuro. El par,
6.95

TEJIDAS AL REVES
De rayón, malla fina, para todo andar, con refuerzo de algodón; en todos los tonos de moda. El par Liquidamos $
3.90

COMODA FAJA
De tejido elástico, mezcla de algodón y goma, con refuerzo de batista labrada al frente. Alto 40 ctms., a $
6.90

El corpiño relicario de batista labrada de algodón mezcla, a $ 1.50

4.90

CAMISON DE ABRIGO
Frisa de algodón, de excelente resultado; todos los talles y colores. Liquidamos, a $
4.90

Guantes de Fina Cabritilla
Lisa o gamuzada; variedad de modelos y en colores de gran moda Liquidamos el par a $
4.90

ZAPATO DE MODA
Interesantísima oferta de modelos Luis XV, trotteur o pullman, becerros gamuzados o lisos, semaillados y cosidos. Industria Argentina, a $
11.90

MODERNO TAPADO
De fina lana, el cuello forma chal; hay otros estilos, incluso modelos únicos de mucho más valor; todos forrados con rayón. Talles 44 al 54, a $
78.-

INTERESANTES TAPADOS
De tela pura lana, en este lote hay infinidad de modelos en telas lisas y fantasías espigadas; diversidad de colores. Talles 44 al 54, a $
44.50

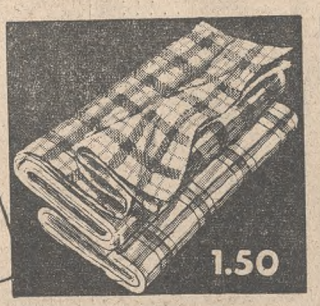

1.50

Tela Vasca La Piedad
Artículo de algodón en colores para mantelería, siempre de gran calidad y en 120 ctms. de ancho, el metro, $ **1.50**

BAYADERA TAPICERIA
De algodón en gustos rayados muy novedosos; gran cantidad de colores. Ancho 120 ctms., el metro, a $ **1.95**

29.80

INTERESANTE TAPADO
De tela pura lana, en este importante lote hay gran variedad de estilos entallados y sueltos; diversidad de colores, incluso negro. Talles 44 al 54, Liquidamos, a $
29.80

8.90

JUMPERS DE LANA
En bonitas fantasías escocesas; una gran variedad de dibujos en un extenso colorido incluso medio luto. Talles 44 al 54. Liquidamos a $
8.90

La blusa de rayón. Talles 44 al 54, a $ 6.90

12.90

HERMOSOS BATONES
Pirineo mezcla de lana 42 o/o, algodón 30 o/o, rayón 20 o/o, gran surtido de variados modelos lisos o combinados; en modernos colores o todos negros. Talles 44 al 54, $
12.90

LA PIEDAD

River Plate pasó situaciones de riesgo frente al team de Chacarita Juniors

Jugado en San Martín.

Primer tiempo: River Plate, gol de Pedernera, a los 18 minutos.

Segundo tiempo: No hubo goles.

River Plate (1 gol): J. Soriano; R. Vaghi y E. E. Rodríguez; N. Iacono, M. Giúdice y J. Ramos; A. Deambrosi, A. Gallo, A. Pedernera, A. Labruna y F. Loustau.

Chacarita Juniors (0): J. Fontana; J. Spinelli y J. González; D. Arsiz, J. Díaz y P. A. Fazio; J. Vetromile, L. Carniglia, R. Valsecchi, O. Caserio y J. Busico.

Referee: R. Riestra.

Preliminar de tercera división: River Plate 3 v. Chacarita Juniors 0.

Recaudación: 25.428 pesos.

* * *

Los extremos se tocaron en este match de score ajustado y desarrollo reñido. No se justificó en el inconsistente campo, cuyo piso blando con las huellas de la lluvia y de su reciente apisonamiento, la diferencia desproporcionada que separa a estos equipos en la tabla de posiciones. En efecto, por momentos no se podía señalar cuál podía ser el primero y cuál el último, luego de haber logrado ambos tan desiguales cosechas de puntos en lo que va del campeonato. La expectación suscitada por este cotejo acaso transmita algo de la preocupación que los aficionados le dispensaron a lo que debía ser match aparentemente fácil para el leader. El flamante estadio se vió colmado, y antes de iniciarse el cotejo un ambiente expectante animaba las graderías, cuyos cuatro costados impresionaban por la densidad de su contenido. Cabe consignar que la lucha no respondió a ese interés, desde que la calidad fué sólo discreta. Pero, en cambio, subsistió una angustia por partida doble. Los visitantes vieron peligrar su ajustada ventaja en la zona final de la lucha cuando los locales redoblaron su ataque, excitados por un afán tardío, que sorprendió a sus rivales y puso la única emoción que brindó el cotejo. En efecto, en el primer tiempo el juego acusó un ritmo lento y el entusiasmo pareció ausente. Ni en el field ni en los tablones asomó el estímulo, la puja que este mismo partido exhibió el año último en el desaparecido campo de la calle Humboldt. Acaso el piso pesado, al cual se adherían los jugadores con frecuencia, acentuaba la exhibición cautelosa, el trámite frío. River Plate mostró en esa exposición de acciones precisas una superioridad visible, aun cuando sin llegar a revaldar sus mejores demostraciones. El equipo se lanzó a un dominio de campo suave y mecido. El gol llegó como premio a esa superioridad, y sus elementos siguieron mostrando el dominio de la pelota, el pase ajustado, la trabazón lenta, pero eficiente y profunda, mientras Chacarita Juniors sujetaba como podía esa presión de calidad. La emoción no aparecía, y ni tampoco era mucho el valimiento técnico de la visita, ni Chacarita lograba movilizar sus reservas, su característico entusiasmo. El primer tiempo se diluyó en tramitaciones tibias, y ni siquiera surgieron tiros al arco como para levantar el chato ambiente de la lucha.

Pero en el segundo tiempo, y acreditando recursos de fuerza y entusiasmo que no había expuesto en los primeros 45 minutos, Chacarita Juniors fué aumentando paulatinamente su potencia ofensiva. El primer cuarto de hora lo fué de réplicas recíprocas. Acaso los avances de River Plate lucieron ese agradable fulgor que despide todo trabajo de conjunto unido por la prestancia de una calidad existente, pero que surge en forma discontinua. Mas luego de ese lapso, Chacarita Juniors se lanzó a un ataque vibrante de forma, con el tributo de la línea media, y en muchas circunstancias con el de los mismos zagueros, y entonces el público gustó de un duelo emotivo entre la ciencia y la fuerza, el entusiasmo afanoso y la técnica fría, entre lo inexpresivo pero eficaz y lo dominante y estéril. Todo el conjunto local se fué sobre la valla de River Plate, quebró la vacilante línea media y se hundió entre los zagueros, planteando situaciones profundas y perdiendo varios goles, más fáciles de obtener que de malograr. Para demostrar hasta dónde acó Chacarita Juniors fuerza de flaqueza habrá que consignar que a los 11 minutos Valsecchi, lesionado, pasó a actuar de winger izquierdo y que su aporte fué poco eficaz. Hasta el último minuto la valla de los visitantes corrió un riesgo constante e inminente. Los avances arreciaban y la defensa vacilaba, vulnerada ahora por cuatro forwards tocados por un emulador deseo de concretar en el score lo que se registraba en el campo. Pero el tanteador se mantuvo inalterable.

La lucha comenzó con una serie de avances de los visitantes, encabezados por el ala izquierda. Entre Labruna y Loustau se estableció un rápido nexo, y el primer corner cedido por los locales se empalmaría con otro, que tampoco dió resultado. En el otro campo, Carniglia fué detenido por Vaghi en forma recia, y el árbitro reveló de entrada hasta dónde estaba dispuesto a refrenar todo exceso.

A los cinco minutos, Díaz, luego de sortear a varios adversarios, hizo un pase adelantado a Caserio, y Soriano salió rápidamente para evitar ulteriores males. Una nueva situación riesgosa pasó la valla local poco después, al despedir Pedernera un fuerte tiro que pasó rozando el travesaño.

A los 11 minutos, luego de una serie de ataques de los visitantes, Labruna, al recibir la pelota de Pedernera, shoteó con violencia, y Spinelli se interpuso oportunamente. Después, al ser detenido Gallo por foul de Díaz, Pedernera despidió un potente tiro, que, como otros que enviaría luego por infracciones similares, resultó carente de dirección.

Una serie de pases entre los tres centrales de River Plate, agradable expresión de entendimiento y oportunismo, permitió a Gallo despedir un shot de regular violencia que Fontana detuvo en gran forma.

Bien apoyados por Díaz, los delanteros de Chacarita Juniors trataron de llegar hasta la valla defendida por Soriano, pero Busico perdió la pelota cuando había sorteado a Vaghi, y en el otro sector, Vetromile fué anulado por Rodríguez.

Hubo una serie de nuevos avances de los visitantes, siempre encabezados por el ala izquierda, hasta que a los 18 minutos un pase de Labruna puso en juego a Loustau; el winger, en vez de avanzar, retrocedió y pasó la pelota ligeramente hacia atrás a Pedernera, quien, sin vacilación, despidió un potente tiro, que hizo penetrar la pelota por el ángulo superior izquierdo de la valla local, sin que Fontana pudiera atinar a nada eficaz para detenerla, marcando así el único tanto del partido.

Luego, Carniglia planteó un serio avance mediante un notable esfuerzo individual, pero su tiro final resultó alto. A los 25 minutos Soriano detuvo un shot de Caserio hecho luego de un pase adelantado de Valsecchi, y poco después se suscitó una seria situación frente a la valla de los visitantes, despejando Rodríguez cuando los tres centrales atacaban resueltamente.

No hubo mayores acciones de interés, y el juego fué de un campo a otro sin crear situaciones emotivas, pero a los 41 minutos Vaghi, buscando de estimular a sus forwards, avanzó por el medio del field y, sorteando adversarios, llegó hasta la línea de zagueros local, donde González se vió precisado a detenerlo con evidente violencia, lo que motivó la reacción de Vaghi, pero sin que el incidente pasara a mayores.

Poco antes de terminar el período, Pedernera, como derivación de un centro cerrado de Deambrosi, tiró con fuerza, pero la pelota salió rozando uno de los postes.

Coincidió la reanudación del juego con un ponderable esfuerzo de Carniglia, quien, luego de eludir a varios adversarios, no tuvo fortuna al imprimirle dirección final a la pelota. En seguida, Busico envió un tiro desde lejos y Soriano tuvo que salir precipitadamente de la valla para detener la pelota.

En el otro campo, a renglón seguido de una serie de pases entre los tres centrales, Loustau, al recibir la pelota de Pedernera tiró fuerte y bajo y Fontana tuvo dificultades en anular el shot. A continuación los visitantes perdieron una excelente oportunidad. Labruna levantó la pelota y la hizo pasar por encima de Spinelli, pero Loustau, que la recibió en inmejorable posición y próximo al arco, apoyó y malogró la magnífica oportunidad.

Como consecuencia de haberse resentido, Valsecchi pasó a los 11 minutos a actuar como winger izquierdo; Busico lo hizo como insider y Carniglia como director del ataque. La línea de Chacarita Juniors se movilizó mucho mejor y fué en esta parte de la lucha cuando hizo méritos para merecer mejor suerte. En una de estas incursiones, Vaghi hizo víctima de un recio foul a Busico, y el tiro libre ejecutado por González determinó una difícil intervención de Soriano.

A los 19 minutos, Fontana realizó la mejor atajada del match. Un centro de Loustau fué recibido por Labruna con un impecable cabezazo, y cuando el gol se aclamaba, el guardavalla local, en una meritoria intervención, rápida y segura, conjuró el peligro.

La mejor oportunidad para empatar la perdió Chacarita Juniors a los 23 minutos, cuando Carniglia, solo frente a la valla, envió rozando el travesaño un centro de Valsecchi. Numerosas situaciones plantearon los delanteros locales, accionando con impetuoso entusiasmo. Soriano tuvo que arrojarse a los pies de Valsecchi, que junto a uno de los postes estuvo a punto de obtener el empate. Insistieron los delanteros locales, ruidosamente estimulados por el público, y la defensa visitante tuvo abundante trabajo, y luego de un tiro de Gallo que Fontana anuló en buena forma, de nuevo presionaron los locales, obligando a un intenso trabajo defensivo a los visitantes. A los 40 minutos, Valsecchi, frente al arco, recibió la pelota de Caserio y cuando el empate parecía inevitable, aquél shoteó con deficiente dirección y la pelota salió junto a uno de los postes.

Los minutos finales fueron emocionantes. Hubo momentos en que al zaguero Spinelli se le vió en el puesto de winger izquierdo, junto al banderín del corner. Pero el final llegó sin que se alterara la ventaja de los visitantes.

River Plate tuvo sus mejores valores en Ramos y los dos zagueros, y en el ataque se destacaron Labruna y Loustau por su labor conjunta. El equipo, con todo, no produjo una de sus buenas performances y actuó por debajo de lo que acostumbra ofrecer.

En cuanto a Chacarita Juniors, tuvo como elementos destacados a su centrehalf y al triángulo posterior. En la línea delantera Carniglia fué su director y Caserio su valor más pujante.

El referee R. Riestra condujo con autoridad y acierto una lucha que por momentos, especialmente en el segundo tiempo, pareció encresparse, emulados sus elementos por un entusiasmo que a veces confinó con la peligrosidad.

PANORAMA DEPORTIVO DE AYER

Hermoso día el que desperdició Chacarita Juniors para ganar su primer match en el nuevo field de San Martín, el menos "fortín" de todos, si se considera que no sabe aún de la victoria de los locales, que perdieron hasta el match inaugural, ese que se gana por lo común en una mezcla de buena voluntad y cortesía del invitado a la fiesta. River Plate, de Montevideo, aguó aquella reunión, y River Plate, al que no movía razón de cortesía alguna en su visita de ayer, siguió el consejo de su émulo oriental. La "máquina", que gastó todo el vapor hace ocho días para dolor de Boca Juniors, cotejó su técnica con el entusiasmo muy subido por la necesidad del que padece en el último pelaño —siempre inseguro— de la tabla de posiciones, y la confrontación no dejó a nadie conforme, como no sea a los que sólo ven en cada match los dos puntos que los riverplatenses llevaron consigo para Núñez.

* * *

Independiente jugó a voluntad con Gimnasia y Esgrima de La Plata, en un match que tuvo, entre muchos detalles, algunos de halago para la casaca roja, pues Erico encontróse a sí mismo y Pairoux hizo olvidar la ausencia de de la Mata, engripado, según el altavoz, y ocupado en preparativos de viaje, a estar con el sentir de los que prefieren cualquier noticia a la oficial.

Boca Juniors, que sigue padeciendo la ausencia de algunos titulares irreemplazables según se vió el domingo anterior en Núñez, echó mano a otras reservas de sus divisiones juveniles, y compuso con el concurso de Rastelli una línea media de emergencia, que le permitió al menos ganar los dos puntos que le disputaba Rosario Central. Como San Lorenzo de Almagro venció, a su vez, en Vélez Sarsfield, cierto que tras lucha fatigosa e intensa, y Huracán hizo lo propio en la avenida La Plata a expensas de Atlanta, que lo apuró al final, los cinco primeros conjuntos en la tabla —todos ellos grandes, pues el único descarriado, y ¡cuánto!, es Racing—, salieron con bien de una fecha que por anticipado se imaginaba intranscendente.

* * *

Fué Estudiantes el que afligió a Racing con un nuevo traspié, el octavo sobre 14 partidos, lo cual es mucho más de lo que podía desconfiarse de un team que, sin embargo, tiene figuras y calidad para mejores performances. Colocóse así el team platense precisamente en el lugar del sexto grande —de admitirse que el de éstos sean siempre los primeros, contra la vieja sentencia—, mientras Platense y Newell's Old Boys se hallan en los siguientes. El team de Núñez volvió a perder, como si su energía se hubiera quebrado, y lo hizo esta vez en la propia cancha y ante un F. C. Oeste remozado, que dió acaso la mayor sorpresa de la tarde, marcando cuatro goles, cuando antes sólo tenía por virtud la solidez de su defensa.

* * *

Pedaci, tras hacer una docena de goles, y Ferraro y Labruna, que lograron diez, se hallan parados también en el camino de la efectividad, pues van dos domingos que no hacen tantos, y en cambio la delantera de Huracán sigue su producción, ahora dirigida por la veteranía sin cansancio de Determinio Masantonio, que hace como un lustro festejó con gran pompa y medalla de oro su décimo año de conductor. Huracán ha marcado 36 goles, y River Plate, que pasa otro domingo sin tantos en contra, apenas tiene 11 goles adversos en su haber. En cuanto a las recaudaciones, siguen con la firmeza característica del año, pues la fecha, con ser pobre, produjo 125.772,30 pesos. La mayor recaudación se obtuvo en San Martín, con 25.428 pesos, pero la de Liniers apenas le fué inferior, pues alcanzó a 25.044 pesos.

* * *

Intenso movimiento hubo en los links. El Argentino y el Náutico San Isidro vencieron al Olivos y al Libertad, respectivamente, con lo que se clasificaron finalistas del campeonato de golf de segunda división, mientras que en el Jockey Club continuó el concurso por la copa Westinghouse, para damas y profesionales, que terminará hoy. Fuera de tales manifestaciones, que compusieron los números de más alta categoría dentro de ese deporte, diversas instituciones organizaron torneos de importancia más reducida, y que contaron empero, con crecida cantidad de inscriptos. Una nueva jornada —la décimocuarta— se efectuó por el campeonato superior de rugby. Volvieron a ganar en la misma, esta vez por elevados scores, Universitario e Hindú, manteniéndose así ambos en los dos primeros puestos de la clasificación. Obras Sanitarias pasó del cuarto al tercer lugar, y, por su parte, el Atlético de San Isidro, en rápido descenso, sufrió otro revés frente a Obras Sanitarias. Además, Old Georgians pasó a compartir con Olivos una incómoda posición: el último puesto. En tenis, el Club Comercio conquistó una categórica victoria en el campeonato interclubs de caballeros de primera división, ya que derrotó al Club Belgrano por 3 a 0, y en ciclismo, Bruno Loatti, en la prueba del kilómetro lanzado, organizada por el Club Deportivo América, obtuvo un brillante triunfo, clasificándose segundo Jorge Sobrevila.

Los futbolistas que señalaron más goles

T. Pedaci (Independiente)	12
J. J. Ferraro (V. Sarsfield)	10
A. Labruna (River Plate)	10
L. Agnolin (Atlanta)	9
R. Pontoni (San Lorenzo)	9
W. Aguirre (Rosario Central)	8
R. Bravo (Rosario Central)	8
J. Canteli (Platense)	8
C. R. Cervino (Independiente)	8
A. Lijé (Lanús)	8
R. Martino (San Lorenzo)	8
J. Sarlanga (Boca Juniors)	8
A. Erico (Independiente)	7
H. Flore (Racing)	7
M. Gallina (Platense)	7
B. Gandulla (F. C. Oeste)	7
R. Infante (Estudiantes)	7
N. Méndez (Huracán)	7
Ll. Simes (Huracán)	7
P. Corcuera (Boca Juniors)	6
R. D'Alessandro (Racing)	6
J. S. Oroz (Estudiantes)	6
M. Pellegrina (Estudiantes)	6
J. C. Salvini (Huracán)	6
M. Boyé (Boca Juniors)	5
D. Canó (V. Sarsfield)	5
J. Danza (F. C. Oeste)	5
A. Gallo (River Plate)	5
A. Farro (San Lorenzo)	5
A. Pedernera (River Plate)	5
J. Prado (Platense)	5
D. Unzué (Huracán)	5
R. Yorlano (Atlanta)	5
F. Antuña (San Lorenzo)	4
G. Arregui (G. y Esgrima)	4
L. Arrieta (F. C. Oeste)	4
A. Borgnia (F. C. Oeste)	4
O. Caserio (Chacarita Juniors)	4
R. Garelli (Racing)	4
E. Heisecke (V. Sarsfield)	4
A. Mellone (Huracán)	4
A. Runtzer (N. Old Boys)	4

El campeonato de tercera división

La colocación de los equipos que intervienen en el campeonato de tercera división, que se juega como preliminar del de la categoría superior, es la siguiente:

	J.	G.	E.	P.	Ps.
Independiente	14	12	1	1	25
Estudiantes	14	8	4	2	20
River Plate	14	9	2	3	20
Boca Juniors	14	6	5	3	17
Racing	14	7	3	4	17
Rosario Central	14	6	4	4	16
Newells Old Boys	14	5	5	4	15
San Lorenzo	14	6	3	5	15
Chacarita Juniors	14	6	2	6	14
V. Sarsfield	14	5	3	6	13
Platense	14	5	1	8	11
F. C. Oeste	14	4	2	8	10
Lanús	14	4	2	8	10
Gimnasia y Esgrima	14	4	1	9	9
Huracán	14	2	3	9	7
Atlanta	14	2	1	11	5

La delantera de F. C. Oeste actuó en forma eficaz

Jugado en Cramer y Manuela Pedraza.

Primer período: Platense, goles de Gallina y Frutos, a los 19 y 43 minutos, respectivamente. F. C. Oeste, goles de Danza y Guglielmetti, a los 27 y 34 minutos, respectivamente.

Segundo período: F. C. Oeste, goles de Gandulla y Villariño, a los 10 y 25 minutos, respectivamente. Platense, gol de Canteli (de penal), a los 41 minutos.

F. C. Oeste (4 goles): J. Risso; O. Noseda y M. A. Caravano; M. Pont, A. Santamarina y J. Gutiérrez; R. Guglielmetti, A. Villariño, J. Corvetto, B. Gandulla y R. Danza.

Platense (3 goles): J. Cozzi; J. Piano e I. Iglesias; J. C. Fonda, N. Toledo y E. Herrera; A. P. Belén, J. Canteli, P. Gallina, R. Frutos y M. Dorado.

Referee: A. Jiménez.

Preliminar de tercera división: F. C. Oeste 3, Platense 2.

Recaudación: 8473,50 pesos.

* * *

Si bien al team local se le asignaban las mayores probabilidades de triunfar, tanto por su mejor campaña como por el hecho de actuar en su propia cancha, se estimaba, con todo, que habría de encontrar una muy seria resistencia por parte de sus adversarios, lo cual hacía fundar esperanzas de presenciar una lucha no exenta de atracción.

No fueron desacertadas esas predicciones por cuanto las acciones se desarrollaron con gran vivacidad y hubo situaciones de gran apremio para las respectivas vallas, cuyas defensas se vieron sometidas de continuo a intensa tarea.

La victoria obtenida por la representación visitante resultó justiciera, pues si bien no alcanzó a revelar la trabazón exhibida por sus adversarios, fué indudable que su vanguardia no perdió ocasión alguna que se le presentó propicia para la obtención de goles, condición que no tuvo la local que, además de excederse en los pases y gambetas, demostró igualmente cierta precipitación en los tramos finales, lo cual facilitó el desempeño de la defensa de los ganadores.

En los primeros 10 minutos el partido careció de atractivos ante la falta de penetración de las delanteras, pero bien pronto las mismas comenzaron a emprender avances que, finalizados con sendos tiros, provocaron repetidas intervenciones de los guardavallas.

* * *

Dentro de tales características prosiguió el juego, hasta que a los 19 minutos Gallina abrió el tanteador, al recibir la pelota por un tiro de esquina que ejecutó Belén. Poco después otro shot del ex delantero local provocó una estirada de palo a palo del guardavalla visitante, que logró detener la pelota cuando el tanto era ya aclamado.

Empató luego la visita, que comenzó entonces a superar a su adversario en lo que a peligrosidad de los avances se refiere, por lo cual no extrañó la nueva conquista que obtuvo Guglielmetti, pero al faltar poco para el final de la etapa el bando local consiguió igualar posiciones, resultado parcial que trajo con fidelidad lo acontecido en la cancha, por cuanto en los últimos 10 minutos los locales reaccionaron en forma notoria y sus avances fueron de sumo riesgo para el arco de F. C. Oeste.

Como se había presenciado una lucha agradable, los aficionados esperaron con sumo interés la parte complementaria, la cual, de salida, deparó una situación comprometida para el arco local. Guglielmetti ganó tereno para enfilar luego un potente tiro rasante, que el arquero rechazó a medias, y en circunstancias en que Corvetto se aprestaba a convertir el gol al hallarse la valla desguarnecida, surgió Piano, quien a duras penas logró alejar hacia un costado de la cancha.

Un certero cabezazo de Gandulla significó el tercer tanto para los visitantes, quienes aumentaron su haber a los 25 minutos, en que una falla de Cozzi permitió a Villariño obtener el gol, adelantándose a la intervención de Piano.

Esos contrastes no desmoralizaron a Platense, pero como sus hombres no tiraron al arco con la debida frecuencia y en situaciones propicias, pareció que sus esfuerzos no fructificarían; empero, al faltar cuatro minutos para el final del partido, un shot corto de Dorado dió con la pelota en las manos de Santamarina en forma casual. El árbitro concedió el tiro penal, que, ejecutado por Canteli, significó el tercer tanto de los locales.

Lanús no logró empatar, pese a su mejor juego

Jugado en Rosario.

Primer período: Newell's Old Boys, gol de Félix Díaz a los 6 minutos.

Segundo período: No hubo goles.

Newell's Old Boys (1 gol): J. E. Musimessi; J. C. Colman y J. C. Sobrero; A. V. Carlucci, A. Peruca y J. M. Arnaldo; A. Eujáin, F. Díaz, A. Runzer, E. Baldonedo y J. S. Ferreyra.

Lanús (0): A. O. Rodríguez; M. Calvente y M. O. Filippo; A. Díaz, J. M. Fracielli y A. Ducci; O. Contreras, D. Ledesma, A. Lije, J. Romay y C. Avalos.

Referee: J. J. Alvarez.

Preliminar de tercera división: Newell's Old Boys 0, Lanús 0.

Recaudación: 7023,80 pesos.

* * *

El score favoreció a Newell's Old Boys frente a Lanús, pero la labor fué equilibrada en el primer tiempo y las acciones del visitante superiores, pero inefectivas en el posterior. El juego desplegado por ambos conjuntos no satisfizo a los aficionados, si se exceptúa una que otra acción de relativo interés realizada hacia el final del partido por los delanteros de Lanús.

Inició el juego el centro delantero local y en seguida Díaz se insinuó peligrosamente al recibir la pelota de Perucca y probó puntería en dos ocasiones, pero halló bien colocada a la defensa de los visitantes.

Baldonedo aprovechó un rechazo de Sobrero y cedió la pelota a Díaz, quien luego de correr breve trecho, la pasó a Ferreyra, y éste tiró con fuerza y sin dirección, cuando la colocación del guardavalla era inadecuada. A esta tentativa sucedió otra a cargo de Lije, pero la feliz intervención de Musimessi la malogró.

Habían transcurrido 6 minutos cuando se produjo la apertura del score. Baldonedo combinó con Runzer y éste con Díaz, acercándose a la valla contraria. Díaz, una vez en la zona de peligro, remató bajo y hacia un rincón y batió a Rodríguez.

Recobró la visita y Lije perdió la mejor oportunidad de igualar al levantar el tiro penal. Hacia los 24 minutos Newell's Old Boys volvió a dominar, obligando a la retaguardia contraria a trabajar intensamente, lo que ésta hizo con seguridad y eficacia. Runzer abandonó por dos minutos el campo, y cuando se reintegró a su team, Ferreyra despidió un centro que remató Baldonedo, sin dirección.

El juego empezó a perder atracción y las acciones se debieron a esfuerzos personales de Díaz, Lije y Romay. Faltando dos minutos para dar término a la etapa, Ferreyra tuvo el claro necesario para aumentar la ventaja, pero Rodríguez, con temeridad, se arrojó al suelo, evitando el gol. Recogida la pelota por Contreras, éste despidió un centro shot, que alejó Colman.

* * *

Apenas comenzó la segunda etapa, Runzer avanzó sobre la valla visitante, pero Calvente y Filippo, con acierto, frustraron esas situaciones peligrosas.

A los 6 minutos Lanús atacó vigorosamente y Perucca le cometió foul a Ledesma, y más tarde Fracuelli apoyó a Lije y éste, juntamente con Romay, se acercó a la valla de Musimessi, quien tuvo que intervenir ante un formidable tiro del primero.

Rodríguez, con cierta premura y con aparente dificultad anuló a Díaz cuando éste se disponía a shotear. Lanús ejerció a partir de entonces cierto predominio, pero las acciones, si bien llevadas con toda energía, encontraron en la defensa local un sólido obstáculo, lo que no impidió que se advirtieran fallas, muy en particular en Perucca, quien dejó la impresión de hallarse cohibido.

El juez apercibió a Arnaldo, por foul a Contreras, y Lanús se mostró más entusiasta y activo, siendo, empero, Newell's Old Boys el que perdió dos buenas oportunidades para elevar las cifras.

Musimessi, que se constituyó en la figura sobresaliente de esta etapa, en las diversas intervenciones que le correspondieron, lo hizo con gran acierto. Los esfuerzos de los dos conjuntos para modificar el tanteador resultaron vanos, aun cuando sobre la hora Contreras tomó un corner, que permitió rematar a Ledesma, y cuando el tanto parecía inevitable, Musimessi, con una rápida estirada, sacó el corner, que, ejecutado, no dió resultado. Lanús, más tesonero, siguió atacando hasta el final del cotejo, pero infructuosamente.

ESTA SEMANA EN HARRODS

por HORTENSE

Continúa hoy el Ciclo de Conferencias dedicadas a las Madres, con la segunda de ellas a cargo de la Dra. Dora Raijman, que hablará sobre la crianza del bebé, ofreciendo de una manera clara y profunda a la vez, todo el caudal de experiencia reunida en sus intensos estudios. Este ciclo que consta de 5 disertaciones, abarca los problemas infantiles en su totalidad y en sus más nuevos aspectos, como son los problemas de conducta y formación del carácter desde el comienzo de la vida. Para ello Harrods ha solicitado el valioso concurso de la Dra. Raijman que pertenece a la Sala de Pediatría del Hospital de Clínicas; de la profesora Sra. Amelia Lucas de Radaelli fundadora y ex directora del Instituto Modelo Gobernador Ugarte y actualmente en la Clínica de Conducta del Hospital de Clínicas, y de la escritora y educacionista Sra. Marisa Serrano Vernengo cuyos trabajos al respecto son conocidos.

•

El martes a las 17 horas y en el mismo Salón de Actos, podrán Vds. asistir a una disertación auspiciada por el Consejo Británico, que versará sobre la Evolución de la Arquitectura en Inglaterra. El conferenciante, Sr. Theodore Crombie, pertenece a la Embajada Británica en Montevideo. Su personalidad destacada asegura la amenidad del tema, que será ilustrado con películas y proyecciones luminosas. En estos tiempos de viajes no ya difíciles, sino imposibles, será un verdadero recreo de gran valor cultural esta revisión de grandes monumentos británicos que surgirán ante nosotros con el prestigio de una civilización decantada a través de siglos.

•

Estos actos señalan el gran esfuerzo que Harrods hace por auspiciar todo cuanto se dirija a los ámbitos de la cultura. Este ciclo para las Madres, que lunes a lunes va poniendo en claro sobre ese pequeño misterioso cúmulo de complicaciones que es el niño... Estas conferencias tan ilustrativas a cargo de personas destacadas, ponen a Harrods en un punto tal dentro del ambiente intelectual del país, que no tiene nada con que pueda ser comparado.

•

Y en esta casa llena de matices, de pronto sale uno de un mundo y se encuentra en otro. Yo he estado, por ejemplo, un buen rato, días pasados, en el paraíso de los golosos, es decir, en la Fábrica de Bombones y Repostería de Harrods. Vi allí las materias primas y todas sus manipulaciones. Las oscuras almendras del cacao afinándose en harinas, licuándose en una crema delicada por fricción y calor... El azúcar molida allí mismo... El misterioso relleno de los bombones de licor... El bañado y la confección de las tabletas de chocolate... La enorme cámara frigorífica con sus pallas deliciosamente llenas de cremas y sus masas levantándose lentas, pero seguras, hasta el punto deseado. Ahora comprendo por qué una golosina de Harrods es tan exquisita. Todo se hace allí a la perfección, cuidadosamente vigilado y con materias de la mejor calidad.

•

El mago de aquel reino y su acólito me acompañaban... No me decían "Eso no se toca..." porque yo disimulaba bien, educadamente, ante los mazapanes, los almendrados, los bizcochos y el chantilly... Y así pude ver los postres para mis amiguitos en sus cumpleaños, simulando tambores, autos, aviones, molinos, casitas... Así vi cómo pintaban graciosas figuras con colores perfectamente comestibles... Ah!... cómo hubiera querido comerme dos pinguinos o un gordito risueño que parecían tan ricos... En fin, así se comprende que quien prueba los postres y bombones de Harrods no admita otros jamás!

•

Harrods es milagrosa, para cada uno de nuestros deseos tiene una respuesta. Para mí, que adoro las chimeneas, posee otro rincón de enorme interés y es aquel en donde luce su colección de morillos, atizadores, pinzas y fuelles... Tardes y noches de invierno pasadas frente al fuego... Sus llamas doran do estos adminículos que son el lujo de toda chimenea, su ornato, su realce. Los hay aquí para todos los gustos y contemplando las mayores exigencias en cuanto a la elegancia de sus formas.

•

El vidrio Pyrex multiplica sus ventas día a día. Es que las dueñas de casa comprenden las múltiples ventajas de estos recipientes para hornear, conservar y servir los alimentos de manera impecable. Han visto Vds. los delicados timbales decorados que permiten servir los cubiletes de Pyrex? Y los pasteles y tortas que parecen en el aire? Y los manjares que necesitan una horneada rápida y ser llevados inmediatamente a la mesa, sin perder con el calor parte de su gusto? Pyrex resulta ideal para todo eso. De ahí su éxito.

•

La Biblioteca Circulante de Harrods (También podría llamarse de Arrendamientos) es la más prestigiada prestadora de libros para los buenos lectores y lectoras de nuestro país. Cuanta novedad literaria aparece, es recibida allí pudiendo pasar de inmediato a las manos ávidas del culto público argentino por sólo $ 2.50 por mes, teniendo opción así de retirar dos libros por vez, o cuatro si se los solicita desde el interior. Las últimas obras de éxito recibidas son:

Geografía de Buenos Aires, por Florencio Escardó.
Un árbol crece en Brooklyn, por Betty Smith.
Hotel Berlín 1943, por Vicki Baum.
10 años en el Japón, por Joseph G. Grew.
Vida de Juana de Arco, por Anatole France.
El Egoísta, por George Meredith.
Les accords Pétain-Churchill, p. Louis Rougier.
The Argentine Republic, por Isabel F. Rennie.
Pleasant Valley, p. Louis Bromfield.
Apartment in Athens, p. Glenway Wescott.

Gran LIQUIDACIÓN de Invierno

D. De actualidad en suave fieltro de lana: negro, verde, azul, marrón, rosa o celeste con detalle en cinta gros grain . . . . . $ 8.90

6690 **SOBRETODO** modelo baby con cuello cerrado con tres pespuntes en tela espigada de pura lana, espalda con tabla encontrada y presilla, colores: verde, marrón, bordeaux, terracota o azul. Años 4 y 5 . . . . . $ 31.90 . 2 . 3 . . . $ 29.80

7023 - **SAQUITO** sport sin cuello y sin solapa con tres bolsillos de plaque, en fina tela diagonal de pura lana, colores: arena, marrón o azulado. Años 11 y 12 . . . . $ 29.80 . 9 . 10 . . . . $ 27.50 . 7 . 8 . . . . $ 25.— . 5 . 6 . . . $ 22.50

032 - **JABON SCHERRER** en paquete de 6 pastillas de 80 gramos en los perfumes Lavanda, Colonia o Jazmín, el paquete . . . . . $ 0.85

064 - **GUANTES** cambinados con palma de cabritilla, negro, marrón y azul. N.° 6 al 7 ½ . . . . . $ 8.90

033 - **PAÑUELO** para señora en algodón, estampados en bonitos colores c/u . . $ 0.70

205 - **MEDIAS** de rayon en malla compacta de suma elasticidad indicadas para caminar. Beige, tostado, torcaz, humo y negro . . . . . $ 3.20

5773 - Bonito **BATON** en piri neo mezcla (algodón 44 % lana 36 % rayon 20 %) con bordados de trencillas en las solapas y bolsillos. Colores verde, beige, gris y violeta, talles 46 al 54 . . . . . $ 15.90

5656 **TRAJE SASTRE** en tela de pura lana tipo estambre en dos tonos sobre fondos marrón, verde y beige. Saco forrado en satín rayon. Talles 44 al 54 $ 68.-

8292 - **SACO** de lana punto fantasía, con cintura que ajusta el talle, en colores de moda. Talles 44 al 52 $ 13.90

988 - **TAPADITO** en tela fantasía de pura lana, bonito colorido suave, cuello y adornos de velours en contra tono; todo forrado en rayon. Largos 45 al 55 . . . . . $ 28.50

TEJIDOS
Grandioso surtido de telas por metro, Lanas, Rayones y Algodones a PRECIOS MUY REBAJADOS

PARA SU COMODIDAD
Cía. Dr. SCHOLL
PEDICUROS
1er. Piso

Industria Argentina

5770 En suave cuero de vaca lisa, marrón combinado con beige, azul con rojo, y negro con blanco, forro de abrigo, taco americano, muy cómodo, suela gamuzada, cosido N.° 34-40 $ 7.80

639 - **MANTEL CARPETA** en algodón fondo crudo, bonita guarda en colores combinados, azul, verde y naranja, firmes al lavado. Medida 90x90 $ 2.35

204 - **FAJA** de líneas modernas en tejido elástico de rayon y algodón refuerzo de raso rayon atrás y adelante, ½ cartera de cordones. Colores celeste o blanco, alto 40 cm. Todos los talles . . . . . $ 12.50

207 - **SOUTIEN** modelo relicario, en fuerte poplin de algodón, color rosa. Todos los talles . . . . . $ 1.45

663 - **CAMISON** en franeleta de algodón de gran duración, blanco, salmón o celeste, con vainillas y bonitos bordados. Talles 44 al 50 . . . . $ 6.90

081 **CULOTTES** de algodón tejido "Interlock" doble malla, artículo de mucho abrigo, talles 44 al 54 . . . . $ 3.50

CASA ARGENTINA
Scherrer
SUIPACHA Y CANGALLO - Telef. 34 - 4061 al 66

1ª LIQUIDACION
HASTA EL 20 DE AGOSTO
REBAJAS hasta 50 %
Sobre los precios estipulados, además de la rebaja del decreto N° 29.709, se efectuará sobre boleta un descuento adicional de 10 %, con excepción de los artículos indicados en las ofertas

"RAISER", Pull - over lana 100 % . . . . . $ 6.50

"ARIENNE", Pull - over pura lana . . . . . $ 5.50

"LELETTE", Chaleco lana 100 % . . . . . $ 8.95

Camisón "Ryan-Belvedere", algodón supra, $ 5.95

Medias producto "PARIS", en rayón . . . $ 2.35

Pedidos contra-reembolso a nuestra sucursal: Santa Fe 2559

LAS VERDES
SANTA FE 2559
CERRITO y STA. FE
CABILDO 2821
RIVADAVIA 7678

Frente a Vélez Sarsfield obtuvo un nuevo triunfo San Lorenzo

Jugado en Liniers.
Primer período: San Lorenzo de Almagro, goles de Martino a los 27 y 44 minutos.
Segundo período: San Lorenzo de Almagro, gol de Farro al minuto, Vélez Sarsfield, goles de Bermúdez y Scliar, a los 18 y 25 minutos, respectivamente.
San Lorenzo de Almagro (3 goles): A. Peñalva; J. A. Vanzini y O. Basso; A. Calderón, S. Greco y B. Colombo; F. Antuña, A. Farro, R. Pontoni, R. Martino y F. de la Mata.
Vélez Sarsfield (2 goles): J. Marcello; V. Curutchet y B. Angrisano; J. Folgado, J. Joselliato y A. Ovide; E. Heisecke, I. Scliar, J. J. Ferraro, R. Bermúdez y D. Cano.
Referee: J. B. Macías.
Preliminar de tercera división: Vélez Sarsfield 8, San Lorenzo de Almagro 1.
Recaudación: 25.044 pesos.

* * *

Digan cuanto quieran las estadísticas de la propiedad inmueble, la verdad es que pocos derechos de piso óblanse en futbol más caros que los de Liniers. Allí la ley la hace Vélez Sarsfield, cosa que no podrá sorprender; pero sí asombra la constancia con que retacea y quita a los pingües que dueño de casa al que sus propios lares, mas sólo ellos, muestran egoísta, o gigante. Porque apenas se le saca de paseo, tórnase el mismo equipo desalentado e inerme; y seis excursiones lleva realizadas en su año sin restarle aunque amenazó hacerlo, siquiera un punto a nadie.

Es su terreno, pues, lo que manda y cuesta. Una suerte de Flandes balompédico —"¡El fortín!"—, a cuya perspectiva no le falta, en trance de exhibirse tremebunda y fiera, la sugestiva alegoría de dos legendarias torres almenadas. El terreno cuesta... y la visita paga. Tal es la regla. ¿Conseguiría la excepción San Lorenzo de Almagro, forastero de turno?

* * *

Los minutos iniciales mostraron a las delanteras bien dispuestas, y a los dos teams dados tempranamente como a ganarse sin tibiezas. Tiró Cano y contuvo Peñalva, y enfrente Martino, probó por primera vez a Marcello, quien se hallaba en el arco. Otro tiro largo de Heisecke pareció sorprender a defensores y atacantes; tras un pique, la pelota, que se antojó desviada, rebotó en un poste, y luego devolvió Vanzini, con evidente sofoco. Todo un trance para la ciudadela sanlorencista; y en un entrevero frente a la valla local, probaron puntería, para emular desventuras, Farro y Pontoni, y aun que ambos estuvieron en un tris de lograr el tanto, Marcello atajó por dos veces desde el suelo; sólo él, y su estrella supieron cómo.

Poco a poco, sin embargo, impuso San Lorenzo a la lucha, y por sobre el firme entusiasmo del team local, su mejor armonía. Y ya privaba el huésped en la ofensiva cuando a los 27 minutos Inglirrió Folgado en hand, a un costado del área penal; tiró De la Mata con acierto— era algo así como un corner "chico"—, y Martino, que surgió en carrera desvió la pelota con un cabezazo impecable, y obtuvo el tanto.

Peñalva las pasó duras ulteriormente, cuando un shot violento de Cano, que él contuvo a medias, originó un rebote en el travesaño, y en el lado opuesto, una devolución apresurada de Basso; pero tampoco se las vió mejor Marcello al destacarse Antuña en carrera, a los 36 minutos, y despedir un fortísimo tiro bajo luego de recibir un pase de Pontoni. La pelota rebotó en un poste y salió del campo.

Tal vez fué foul penal lo que cometió Ovide en perjuicio de Pontoni, a los 43 minutos, cuando el ejo delantero se filtraba con buenas probabilidades de conquista. El árbitro no castigó, sin embargo. Pero, de todos modos, aún cupo en la etapa el nuevo gol que esa acción pudo originar. En seguida Farro habilitó a Antuña, y el winger colocó un centro que llevó la pelota a cruzar por ante la valla, sin que nadie modificara su trayectoria; ya en el otro costado, la recibió De la Mata, y tiró bajo y fuerte. Marcello rechazó a medias y Martino, que hallábase cerca y atento, aprovechó la oportunidad para despedir un shot cruzado que transpuso la línea.

* * *

Si la ventaja visitante, de 2 goles a 0, parecía a la sazón anticipar el resultado, lo que aconteció en el primer minuto de la etapa complementaria confirmó las predicciones. Luego de breve peloteo en el centro del campo, en efecto, Grecco apoyó a Farro, y el insider, avanzando velozmente, eludió a Joselliato y a Angrisano, para despedir, cuando Marcello abandonaba su valla, un shot esquinado y bajo, de excelente puntería, que llegó a un rincón de la red. ¡3 a 0! Todo parecía dicho, o hecho, más faltaba la huéspeda.

San Lorenzo, conforme en apariencia y en cualquier caso, cierto del triunfo, amainó en afanes y se replegó, como a custodiar el tesoro de sus goles; a Vélez Sarsfield, mitad amoscado, mitad favorecido por el levantamiento de la guardia, se echó hacia adelante, en principio o por si acaso con reales ganas. Porque acaeció, tras de algunas tentativas menos urgentes cerca de Peñalva, que llegó a los 18 minutos un centro de Heisecke, que Vanzini no alcanzó a devolver, y Bermúdez, presente en carrera, despidió un shot cruzado y fuerte que llegó a destino.

¿Quién dijo miedo? Ante el estruendoso alboroso de su gradería, el cuadro local cobró de pronto estatura y garra; y asistido por la repentina intuición de un vuelco fundamental de las cifras, apuró a San Lorenzo, que se puso nervioso, y perdió colocación y postura, y lo constriñó a una defensa extremosa, de últimas líneas. Una vez y otra, la barrera móvil y dúctil bloqueó; pero a los 25 minutos, un nuevo esfuerzo de Heisecke originó un confuso entrevero, que aprovechó Cano para despedir otro centro. La pelota fué a poder de Scliar, y el insider, con un pobrente voleo, la envió nuevamente a la red. ¡3 a 2!

Como quiera que faltaban 20 minutos, el marco se aprestó a presenciar, y también a impulsar, una dramática puja de epílogo. Y la tuvo, en efecto. Pero ante la inminencia del riesgo, frente a la inquietante aproximación de los números, San Lorenzo recobró su firmeza y sus lugares, y de ahí en más no apareció ni disminuído ni domeñable. En la defensa se apretaron filas, y Basso se erigió en dique; a su vez, la delantera trabajó con soltura parecida a la del comienzo, advertida la necesidad de volver a la labor. Una acción penetrante era devuelta con otra hacia el sector opuesto, y Peñalva fué requerido con algún apremio todavía; pero también Marcello se aplicó, porque hubo sendos remates de Antuña y de De la Mata, que llevaban lo suyo en materia de peligro.

A fin de cuentas, las cosas como estaban y sin goles nuevos. Y confortó que después de tanto ajetreo y tamaños esfuerzos vocales del marco —no todos ellos de frase académica— los jugadores se estrecharan las manos y no rehusaran tampoco las del árbitro.

* * *

Queda escrito que el halago sanlorencista, aunque llegó por imprevisibles caminos —primero, una holgura insospechada, y al cabo, ansiedades de asfixia—, pareció legítimo. El cuadro visitante hizo un período inicial de elástica soltura, por instantes de clara prestancia, a que no le faltó, para conformar y convencer, ni siquiera el chispazo magistral de algún tanto de corte clásico, como ese primero en que Martino surgió, sin que nadie lo esperase, como luz maia, y aplicó a la pelota un cabezazo de matemática precisión. Y convéngase en que, ganado por 2 a 0 el período inicial y con un nuevo tanto en la apertura del complementario, los sanlorencistas tenían cierto derecho a confiar en la tarde feliz y a dejar correr sin muchas inquietudes el tiempo y las cosas. Ya se habían probado superiores, y ya disponían, además, de los números que concretaban esa ventaja, hasta con exceso.

Pero para fortuna del espectáculo, Vélez Sarsfield, que no se resignaba al menos lucido papel de derrotado, aprovechó la desgana del adversario para inquirir y pretender, a su vez. Y aun utilizó, en provecho propio, el error de que ambos insiders visitantes, y hasta Antuña, se replegaran en extremo, dados sólo a defender y olvidados de atacar. Porque acreció que ni siquiera con la retaguardia así consolidada logró San Lorenzo evitar un traspié, y el desconsuelo que el tropezón acarreó y las nerviosidades consiguientes facilitaron muy luego el serio empanamiento local. Las gargantas estentóreas que alentaron entonces al team de Ferraro estaban como dando la medida de su ambición y del peligro que amenazaba al team de Pontoni. Y aquí fué —ya está dicho— cuando volvió a pesar la mayor sabiduría del mejor team, porque los hombres de Grecco se retemplaron en la desventura del doble contraste que les dificultaba la senda y mostraron otra vez el quilate y la urdimbre de su juego.

Por su período inicial, entonces, de trámites precisos y superioridad técnica y por su cierre de jornada, febril y urgido, pero a su turno sólido y templado, San Lorenzo, el mejor, ganó por sus cabales. Y dejó para consuelo de Vélez Sarsfield la noticia de lo angustioso de la victoria; de muchas situaciones del segundo período que acreditaron riesgo, o incertidumbre, en la custodia de Basso; de la imposibilidad, en fin, de ganar este partido, en esa cancha, por muchos goles. Tres a cero eran desbordes y demasía; los locales tenían reserva y ganas como para no despeñarse tan hondo. Y a su vez, y en buena hora, lo mostraron.

* * *

La vanguardia sanlorencista, Pontoni incluso, se rehabilitó de alguna flaca actuación no muy distinta a la tradicional ambición y sentido de la oportunidad, aunque cuando el partido parecía ya ganado incurrió en el doble error de jugar retrasada y de abusar del pase y la gambeta; fugaz retorno a vicios insanables. Grecco cumplió en la línea media, y también Colombo, sin que Calderón, en la suplencia de Zubieta, desentonara; hay calidad, seguramente, en el muchacho nuevo, que sólo necesita para convencer sin reatos el fogueo de las luchas severas. La zaga estuvo bien compuesta, expeditiva y rápida; cuando las papas quemaron, Basso fué su hombre. Y en la valla, en fin, Peñalva no soportó mayor trabajo ni padeció yerros ostensibles.

El cuadro local, de juego recio y entusiasta, se apoyó substancialmente en tales características para su apremiante incorporación del segundo período. Algún consagrado, como Ferraro, gustó, en cambio, en escasa medida; lo superaron, seguramente, ambos insiders, mientras que Cano aventajó a Heisecke en peligrosidad y sirvió oportunos centros. Ovide, áspero y todo, sobresalió en la línea media, y en la zaga, Curutchet puso la fiereza y Angrisano la habilidad. Marcello no cayó en falta; los tantos eran ineluctables.

* * *

Excelente nota para el Sr. Macías resultó la eficaz conducción de este match. No sólo contuvo de raíz las tentativas rudas, evitando la posibilidad de las réplicas, sino que impuso el reglamento a conciencia. Queda la sospecha de que no reprimió siempre las durezas del área penal; pero en partidos de este desarrollo tal vez pretender eso resulte pedirle peras al olmo. Y no parece poca, sea como sea, la habilidad de quien consigue rimar la letra escrita con la atmósfera especial de ciertos lances y saca todo a flote: el alma y la ley.

La primera rueda del campeonato profesional terminará el domingo

Con los partidos que se realizarán el domingo, por la décimoquinta fecha del campeonato profesional de futbol, finalizará la primera rueda. Fija el programa un partido de gran atracción, entre San Lorenzo de Almagro e Independiente. Ambos han realizado campañas que, si han tenido algunos altibajos, no han sido suficientes como para alejarlos de los mejores puestos. Para los dos el resultado reviste suma importancia por la colocación destacada que llevan, hecho que, unido al prestigio de sus divisas, a su popularidad y a la valía de sus integrantes, asigna a este cotejo caracteres de extraordinario interés.

River Plate será local con Platense y Boca Juniors actuará en calidad de visitante con Atlanta. El programa completo es el siguiente:

G. y Esgrima de La Plata v. Estudiantes de La Plata.
Racing v. Huracán
Atlanta v. Boca Juniors
Rosario Central v. Chacarita Jrs.
River Plate v. Platense
F. C. Oeste v. N. Old Boys
Lanús v. Vélez Sarsfield
San Lorenzo de Almagro v. Independiente

Con firme resolución atacó Atlanta en la última etapa

Jugado en la cancha de San Lorenzo de Almagro.
Primer período: Huracán, goles de Simes, Masantonio y Unzué, a los 10, 15 y 45 minutos, respectivamente.
Segundo período: Atlanta, goles de Agnolin y Rosell, a los 8 y 37 minutos, respectivamente.
Huracán (3 goles): S. Gualco; C. Marinelli y J. H. Alberti; R. Banchero, E. Videla y J. Tittonel; J. C. Salvini, D. Unzué, H. Masantonio, Ll. Simes y J. Fereyro.
Atlanta (2 goles): L. Carletti; J. Cruz y J. Bedia; P. Bertarelli, M. Rodríguez y F. Aguirre; J. Rosell, C. R. Yoriano, L. Agnolin y F. Rodríguez y M. Fernández.
Referee: J. Cangaro.
Preliminar de tercera división: Huracán 2 v. Atlanta 1.
Recaudación: 9.939 pesos.

* * *

Cuando el elenco del Parque de los Patricios —temporariamente local en el estadio de la avenida La Plata— hizo su entrada en el campo de juego, una nutrida ovación se levantó prácticamente en todo su perímetro. Era para saludar a su nuevo-antiguo centre-forward, Herminio Masantonio, que desde ayer quedó otra vez incorporado al conjunto, después de haberse anunciado públicamente por boca del presidente de la institución que el conocido futbolista había hecho voluntariamente el ofrecimiento de su concurso sin imponer condiciones y sin que ello significara para el club compromiso alguno, en vista de las dificultades existentes para hallar un verdadero eje de ataque para el primer equipo.

Esta circunstancia y la ausencia de Méndez en el cuadro de la casa por hallarse indispuesto —según se dijo últimamente— y la de Espinosa en el de la visita, en virtud de estar suspendido, fueron los motivos sobre los que giraron muchos comentarios previos en las graderías.

Anticipemos que contra el escepticismo de muchos amigos del cuadro ganador, satisfizo la actuación que cupo a Masantonio en su carácter de director del quinteto en el doble aspecto de su aptitud para el comando y en el de su actividad y adiestramiento atlético, y, según pudo apreciarse, nada ha influído su reciente inactividad y alejamiento de los equipos de renombre en ambos sentidos de su misión de director de la vanguardia, como si los años transcurridos desde que se apartó del elenco de Alberti hubieran pasado sin desmedro visible de su capacidad deportiva.

* * *

Con respecto al partido en sí, mostró dos aspectos totalmente contradictorios, que tuvieron su expresión concreta considerando ambas etapas separadamente.

En la primera de ellas, luego de una incursión a fondo realizada por la vanguardia de Agnolín hasta la zona posterior de Huracán, y de la que dieron cuenta fácilmente Alberti y Marinelli, el cuadro de la casaca blanca comenzó a armonizar sus líneas con mayor sutilidad a medida que el reloj avanzaba. Hacia los 10 minutos era ya indiscutiblemente el dueño absoluto de la situación, de la cancha, de las perspectivas más halagüeñas y del consenso unánime de que había echado ya los perfiles claros del vencedor. Así lo dejaron ver paulatinamente la desenvoltura con que Masantonio conducía la pelota y repartía el juego entre sus colegas, enlazando casi a la perfección las alas de la delantera, lo decía la ambición de los forwards, que buscaron la red de Carletti desde todas las posiciones posibles hasta la mitad de la etapa; lo revelaba la firmeza de Videla y el aplomo característico de Alberti y Marinelli, que se mostraron por entonces seguros y firmes como en sus tardes mejores. Tres conquistas fehacientes de buena factura dieron razón a quienes entrevieron temprano que Huracán era el indiscutible dueño del partido de la victoria, la última de ellas lograda por Unzué en los segundos finales del período.

Tanta y tan positiva fué la supremacía de los ganadores que en muchos pasajes de la lucha el interés de la concurrencia se desentendió de lo que acontecía en la cancha para concretarse al tablero indicador de las variantes de los otros matches.

* * *

Por eso mismo se aguardó con alguna displicencia el comienzo de la vuelta complementaria. Para la mayoría habría de reeditarse el matiz de la anterior y Huracán lograría nuevas ventajas, tan pronto como se lo propusieran sus futbolistas, puesto que hacia la conclusión de la primera etapa éstos habían declinado notoriamente el ritmo de su actuación, como si se hallaran ya satisfechos de la cosecha recogida, abundante y tranquilizadora, desde luego, como es un tres a cero. Pero esta mitad deparaba una sorpresa grande, que no lo era tanto, sin embargo, para quienes conocen las condiciones de pujanza y el espíritu combativo de la escuadra de Villa Crespo. Fueron parejos los primeros vaivenes de la pelota. Ya sobre los cinco minutos de actividades, empero, se notó en Atlanta una mayor ambición y un ajuste plausible en sus diversos sectores, que permitió a los delanteros llegar con frecuencia insospechada hasta las últimas líneas del campo de Huracán. Entonces aparecieron fallas serias en la resistencia, y envergadura de este elenco. Marinelli y su colega Alberti apelaron a recursos extremos para contener las arremetidas de Yorlano y F. Rodríguez, y para conjurar las entradas rápidas y vigorosas de Agnolín, siempre peligrosas. Más aun cuando, excepto Videla, los halves parecieron desconcertados también ante la novedad que les trajo la nueva modalidad de la visita y, como consecuencia de todo ello faltó a la delantera el aliento que antes disfrutó, y por eso sus incursiones fueron mucho menores en cantidad y ni remotamente parecidas a las anteriores en vigor. Parecían, por momentos, dos cuadros, que habían trocado sus camisetas, comparando lo que ahora acontecía con lo de la mitad inicial.

Un magnífico cabezazo de Agnolín ante un centro largo de Fernández, premió el afán de Atlanta, y nuevamente, a los 37 minutos, Rosell fué quien, asimismo, con un cabezazo, luego de filtrarse hábilmente por entre la defensa local, elevó a dos los goles de Atlanta. Huracán pareció seriamente llamado a la realidad. Salvini y Masantonio cambiaron sus puestos. Muy afanosos y resueltos a partir de este instante, volvieron los del Parque de los Patricios a dominar el partido, pero hallaron siempre resistencia firme en Bedia, Cruz, Carletti y M. Rodríguez, como elementos principales de un equipo que dió la impresión de que lograría igualar las cifras respectivas, luego de existir entre ellas tan acentuado desnivel.

LLANTO... Y FRIO

El frío en la calle es intenso y su niño vuelve con los ojos llorosos. ¿No cree, estimada mamá, que ha llegado el momento de fortalecerle el organismo con un tónico enérgico y agradable? Recurra a WAMPOLE, tónico concentrado que contiene extracto de hígado de bacalao, calcio, fósforo, hierro y cuyas beneficas propiedades estimularán su organismo. WAMPOLE proporciona mayor número de calorías y contribuye a eliminar los efectos del frío. WAMPOLE es muy agradable. Se toma como un vinito y aumenta el apetito. De venta en farmacias.

¡QUE BARBARIDAD!

QUE BARBA!
Ud. llegaría a tener una barba de m. 1.60 si quisiera solucionar la diaria molestia de afeitarse... dejando de hacerlo!
Convierta esa fastidiosa necesidad en una tarea más grata, más fácil y económica!..
Use HOJAS DE AFEITAR PALMOLIVE. Las hojas de Afeitar Palmolive, *atenadas sobre cuero*, afeitan mejor.
60 ctvs. el paquete

HOJAS DE AFEITAR
PALMOLIVE

En La Plata, Racing fué derrotado por alto score

Jugado en La Plata.
Primer período: Estudiantes de La Plata, goles de Oroz y Ribeiro a los 15 y a los 32 minutos, respectivamente. Racing, gol de Barreiro a los 27 minutos.
Segundo período: Estudiantes de La Plata, gol de Vilariño a los 17 y de Oroz a los 21 y 40. Racing, gol de Iuzzolino a los 41 minutos.
Estudiantes de La Plata (5 goles): G. Ogando; C. G. Eguiguren y J. Ferretti; W. Garcerón, S. F. Ongaro y S. Ardanaz; B. Vilariño, G. Ribeiro, J. S. Oroz, F. De Sagastizábal y M. G. Pellegrina.
Racing (2 goles): A. Milone; J. Salomón y L. Filgueiras; J. García, L. Strembel y M. Quiroga; J. Camer, J. Barreiro, A. Iuzzolino, H. Flore y E. Sued.
Referee: F. Ghinzo.
Preliminar de tercera división: Estudiantes de La Plata 2 v. Racing 0.
Recaudación: 12.465 pesos.

* * *

Por segunda vez consecutiva el conjunto de Racing vióse precisado a trasladarse a la ciudad de La Plata para cumplir con el compromiso dominical que le asignaba el programa, y, a fe, que las perspectivas no se presentaban muy halagüeñas para los de Avellaneda, por cuanto, luego de su poco convincente performance frente al team de Gimnasia y Esgrima de La Plata, debía enfrentarse con Estudiantes, equipo de indiscutible poderío y notoriamente más armónico y enjundioso que su rival precedente.

Así lo entendieron sus numerosos simpatizantes que, fieles a la divisa y confiando, tal vez más de la cuenta, en las modificaciones introducidas a último momento en las líneas del conjunto visitante, se trasladaron a la vecina ciudad para alentar al equipo de sus preferencias.

Sin embargo, el desarrollo del partido no estuvo a tono con el interés suscitado, y las acciones, pese a lo movidas, sólo agradaron en contados pasajes del mismo. Cabe consignar, asimismo, que el team visitante no llegó a rehabilitarse de sus defecciones anteriores y tan sólo tuvo un desempeño armónico y eficiente en parte de la mitad inicial del partido, durante cuyo lapso mantuvo un discreto ensamble de líneas y compensó la cantidad y calidad de las ofensivas llevadas a efecto por entonces por sus adversarios.

Corresponde manifestar además que el punto de partida de la desorganización progresiva del cuadro de Avellaneda estuvo representado en el momento en que se produjo la expulsión de Quiroga y Ongaro, es decir, a los 17 minutos del primer tiempo; pero, si bien ello resultó un factor digno de ser tenido en cuenta para justificar la declinación ulterior del conjunto visitante, no debe desestimarse también el hecho de que los platenses sufrieron idéntica mengua en su equipo, y sin embargo no se resintió en ningún momento la trabazón y la armonía colectiva. De ello resulta que lo que faltó, indudablemente, en el cuadro de Avellaneda, y a todo lo largo del tiempo, fué real y verdadero entusiasmo en sus jugadores.

Queda dicho, pues, que los futbolistas visitantes estuvieron muy lejos de tener una actuación promisoria, y lejos también de haberse desempeñado en forma normal o siquiera entusiasta.

Estudiantes de La Plata, en contraposición con su adversario, jugó con singular denuedo, sus líneas se mantuvieron siempre en adecuada coordinación y llegaron a superar a sus rivales, tanto en lo que se refiere a la labor ofensiva como en lo relacionado con la defensa. En lo relativo a la actuación de los integrantes de la línea de ataque conviene expresar que su eficiente labor se ajustó en un todo a lo que correspondía realizar frente a un equipo desorganizado, y ese mejor desempeño en la ofensiva, que se tradujo luego en dominio del campo, fructificó, según era dable esperar, con la serie de goles, todos de impecable factura, y con los que dieron los platenses legítima rúbrica a su holgada y meritoria victoria.

* * *

Los primeros minutos del cotejo transcurrieron dentro de un marcado equilibrio y los esfuerzos de ambas vanguardias resultaron equivalentes en rapidez y peligrosidad.

A los 15 minutos Ribeiro obtuvo juego de Vilariño y fué despojado de la pelota por Strembel, quien frente a la valla visitante dejó la misma detenida pero sin rechazar, ocasión que aprovechó Oroz para hacerla llegar a la red con un shot corto.

Dos minutos más tarde Ongaro detuvo en forma ilícita a Quiroga. El juez ordenó salir al jugador local y también al visitante entre las protestas del público, que arrojó al field gran cantidad de naranjas.

A raíz de las bajas sufridas por los equipos, Garcerón pasó a actuar de eje central, mientras que Ardanaz lo hizo como half derecho y Ribeiro en el de medio izquierdo. En el cuadro de Avellaneda, Camer retrogradó al puesto de half derecho, mientras que García lo hizo como izquierdo.

A los 27 minutos Barreiro finalizó con un certero cabezazo un centro dirigido por Sued y señaló el empate.

Cinco minutos más tarde Pellegrina hizo efectivo un tiro libre por foul de Strembel a Oroz; la pelota cayó a los pies de Ribeiro, quien conquistó el segundo gol platense con un shot rasante.

Al abandonar el campo el árbitro fué hostilizado por parte del público ubicado en la tribuna oficial que da a la calle 51, con una verdadera granizada de naranjas y otros proyectiles.

Cuando habían transcurrido 17 minutos de la etapa complementaria Pellegrina eludió la intervención de los zagueros rivales y cruzó la pelota a Vilariño, cuyo violento tiro no pudo ser conjurado por Milone.

Cuatro minutos después Oroz fué habilitado por De Sagastizábal y sin pérdida de tiempo ejecutó un fuerte shot a media altura, con el que señaló el cuarto gol platense.

Sin mayores alternativas de interés, y siempre con predominio de los locales, continuó la lucha, hasta que a los 40 minutos De Sagastizábal se desprendió de la vigilancia de Salomón y dió juego a Oroz, cuyo recio remate a media altura, no pudo ser neutralizado por el guardavalla de Avellaneda.

Cuatro minutos antes de finalizar el cotejo Iuzzolino recibió juego de Camer y con un tiro rasante conquistó el segundo gol para el cuadro de Racing.

* * *

Factor primordial del triunfo platense resultó la labor de su vanguardia. De sus integrantes sobresalió en forma neta, por su entusiasmo y eficacia, el jugador Oroz; lo siguieron en orden de méritos Ribeiro De Sagastizábal, Vilariño y Pellegrina.

En la línea de halves se destacó Ongaro hasta que fué expulsado del campo. A partir de entonces, tanto Ardanaz como Garcerón, bien complementados por Ribeiro, llenaron sus funciones a satisfacción.

Ambos zagueros tuvieron un desempeño correcto, y en cuanto concierne al guardavalla, su actuación resultó lucida.

En la línea delantera del conjunto de Avellaneda únicamente los wingers y en algunos momentos Barreiro hicieron algo de verdadero provecho para su equipo.

La línea media se desarticuló por completo con la ausencia de Quiroga, pese a la empeñosa labor desarrollada por Strembel. En el triángulo posterior se destacó Salomón.

* * *

El árbitro, Sr. F. Ghinzo, tuvo un desempeño sólo discreto. Cometió, en efecto, una serie de yerros en sus fallos, y así como pasó por alto algunas infracciones, castigó otras con excesivo rigorismo, tal lo que resulta de la expulsión de los jugadores Ongaro y Quiroga a raíz de un foul del primero, y sin que mediara advertencia previa alguna por parte del juez.

Resultaron lesionados ayer varios jugadores de futbol

Varios jugadores resultaron lesionados en los cotejos de ayer. R. Valsechi, de Chacarita Juniors, se lesionó en el cotejo con River Plate, y A. Deambrosi y M. Giudice se lesionaron en el mismo partido.

En Huracán resultaron lesionados M. Rodríguez, H. Masantonio y R. Banchero.

MUEBLES DE OCASION
DORMITORIOS
VESTIBULOS
COMEDORES
LIVINGS
ALFOMBRAS
ESTATUAS
JARRONES
ARTEFACTOS
ELECTRICOS
APROVECHE ESTA GRAN OFERTA!
COMEDOR Y DORMITORIO
estilo HOLANDES MODERNO EN PLACAR y CHAPA NOGAL, 15 piezas sin elástico, valor $ 2.400, AHORA $ 1800.-
ARAÑAS
VELADORES
ESCRITORIOS
ARCHIVOS
JUEGOS DE CUERO
CAJAS DE HIERRO
ETC.
HIJOS DE S. SANCHEZ
C. PELLEGRINI 71, frente a Avda. 9 de Julio. — U. T. 35-0585

Qué oportunidad, señor...!
LIQUIDACION
CASA MUÑOZ
ULTIMOS DIAS!
Hasta el SABADO 11 únicamente

CAMISAS de cuello pegado, en fantasías de moda ..... $ 7.90
CORBATAS de puro rayón, en novedosos coloridos ..... $ 1.50
SOMBREROS de castor, en diversidad de modelos y colores . $ 14.50
PIJAMAS de poplin de algodón, en fantasías de moda ..... $ 12.90
MEDIAS de hilo de algodón, y en colores lisos ..... $ 0.95
ZAPATOS en gun-metal y plantillados; durables y cómodos . $ 13.90
CALZONCILLOS cortos, de poplin de algodón; doble costura. $ 3.10
PANTALONES, en franela de lana y colores lisos de moda . . $ 16.65
PERRAMUS, en legítima gabardina inglesa "WONDERFUL". . $ 99.-
TRAJES "MONTE CARLO", en casimires de lana. Fantasías y modelos de rigurosa moda, desde ..... $ 59.-
TRAJES A MEDIDA, en casimires de selección exclusiva, y con todos los detalles de las prendas de jerarquía. Desde ..... $ 98.-

B. AIRES ★ ROSARIO ★ CORDOBA ★ MENDOZA ★ B. BLANCA
CASA MUÑOZ
DONDE UN PESO VALE DOS
..Y MUCHAS OFERTAS MAS!

VENTA ANIVERSARIO
SALDOS
De la Gran Venta Aniversario

DIAS MEMORABLES!
GUANTES Jersey de lana, convertibles, saldamos a pesos 2.95
CHARPES en pura lana, gustos encoceses. Saldamos a .. $ 2.50
PULLOVER manga corta, tejido en punto fantasía, pura lana. Saldamos a ..... $ 8.90
TURBANTES Jersey de lana. Saldamos a . $ 2.95
MEDIAS rayón, malla fina. Saldamos a .. $ 1.60
GUANTES tejido de lana. Hasta liquidar stock. Saldamos a .. $ 1.35
SACOS lana peinada, tejido fantasía. Saldamos a .. $ 16.-
CAJAS costureros cretona. Saldamos a .. $ 1.25
Saldamos 500.000 botones a precios desconcertantes
100.000 pesos en saldos de mercería y cintas, a precios inverosímiles. Y miles y miles de ofertas más!

femina
DUBARRY & CIA
SUCESORES DE MIGUEL C. DUBARRY
BARTOLOME MITRE 954

La labor dispar de los ataques dió la victoria a Boca Juniors

Jugado en Brandsen y del Valle Iberlucea.

Primer período: Boca Juniors, gol de Sánchez, a los 38 minutos.

Segundo período: Boca Juniors, goles de Corcuera y Varela, a los 1 y 28 minutos, respectivamente. Rosario Central, gol de Bravo, a los 33 minutos.

Boca Juniors (3 goles): C. Vacca; J. Marante y J. R. Dezorzi; J. Pascal, J. Rastelli y N. Pescia; M. Boyé, P. Corcuera, G. Aibella, S. Varela y M. Sánchez.

Rosario Central (1 gol): J. Poy; R. Yebra y J. Sabotig; J. Casalini, C. Rivero y A. Gaitán; J. De Cicco, W. Aguirre, R. Bravo, E. Santos y R. Marraccino.

Referee: E. Forte.

Preliminar de tercera división: Boca Juniors 6 v. Rosario Central 4.

Recaudación: 18.228 pesos.

* * *

El comienzo del espectáculo brindado en el estadio de Boca Juniors fué agradable. Juego rápido, vivaz, en el que las distintas líneas de ambos cuadros, pese a no haber logrado aún armonizar sus esfuerzos, evidenciaron deseos de inclinar con prontitud la balanza a su favor. Así, la pelota, transportada de uno a otro sector, determinó el equilibrio de las acciones, que recién comenzó a quebrarse transcurrido el primer cuarto de hora, cuando Corcuera, exhibiendo una elogiosa ubicuidad, generó sin descanso ataque sobre ataque, planteándole a Poy, problemas complicados, ya que los forwards se mostraron decididos a buscar el gol por la ruta más simple y para el logro de tales propósitos no perdieron ocasión de probar puntería.

Realizó el arquero algunas intervenciones de apremio y vió también simplificada su tarea ante el comportamiento de Yebra y Sabotig, dos zagueros de fuerte físico, que no tuvieron contemplaciones en los momentos de peligro, desbaratando los avances con intervenciones de excesiva reciura que la reglamentación no admite, pero que el árbitro, demasiado tolerante, pasó por alto.

Fué en esos momentos la vanguardia de Boca Juniors más práctica: sus integrantes, a pesar de que no consiguieron aunar su labor, persistieron en sus intentos, y ese firme batallar contrastó con el trabajo realizado por el quinteto de Bravo, sumamente homogéneo, que, si bien realizó jugadas bonitas e inteligentes, se excedió en los pases y en las combinaciones, olvidando su verdadera misión, de manera que no supo sacar provecho del desconcierto que creó en las últimas líneas locales, al no requerir la presencia de Vacca con la asiduidad que lo aconsejaban las circunstancias.

Y llegó a tanto ese afán de exhibicionismo, que Rivero suspendió el amplio apoyo que brindaba a los delanteros para rematar en dos ocasiones consecutivas, tratando, en esa forma, de llamarlos a la realidad.

Ya transcurridos treinta minutos, el juego decayó en intensidad para tornarse por instantes monótono, quedando circunscripta la calidad del mismo al dispar desempeño de las líneas de ataque: una, afanosa, pero carente de entendimiento, y otra, con un ajuste casi perfecto, mas absolutamente ineficaz.

Fué entonces cuando los dueños de casa iniciaron la cuenta, ante un corner cedido por Yebra, que hizo efectivo Boyé en forma ajustada. Trató Poy de apoderarse de la pelota sin conseguir su propósito y tal situación fué aprovechada por Sánchez para señalar el gol con un cabezazo frente a la valla desguarnecida. Este contraste no influyó absolutamente en el posterior comportamiento de los equipos, pero la visita, que llevó la mejor parte, perdió a los 41 minutos una magnífica ocasión de equilibrar los guarismos, cosa que impidió Marante, cuando la situación de Vacca habíase tornado harto comprometida.

* * *

No pudo resultar más afortunada para Boca Juniors la reanudación de las acciones, ya que sólo cumplido el primer minuto conquistó su segunda ventaja. Rivero, como último recurso, anuló a Sánchez a costa de un corner, cuyo tiro de esquina ejecutó el extremo, y, ante el amontonamiento de atacantes y defensores que se produjo, Poy perdió nuevamente la fiscalización de la pelota, que fué a poder de Corcuera. Vacilaron los zagueros rosarinos, que no atinaron a salirle al encuentro, prefiriendo cubrir la valla, y el entreala, con un tiro de excelente dirección, anotó el gol.

A partir de ese momento el huésped introdujo en su delantera una variante: el trueque de puestos entre Aguirre y Santos, y este cambio dió aún más vigor y penetración a ese quinteto, que llegó a tener a mal traer a los defensores adversarios, realizando Vacca dos intervenciones de mérito ante sendos remates de Bravo y De Cicco.

Y cuando los avances rosarinos arreciaban, sin llegar a fructificar por las razones ya expuestas, un medido pase de Corcuera permitió a Varela, libre de adversarios, aumentar la cuenta con un tiro cruzado a media altura que escapó a la oposición de Poy.

Definido virtualmente el match, ya que tres goles resultaba una ventaja imposible de descontar dada la labor que realizaban los rosarinos, volvieron las acciones a desmejorar notablemente su ya escasa calidad y el interés por las mismas no aumentó ni cuando Bravo acortó ventajas, sobre los 33 minutos, ni cuando instantes después, señaló otro tanto que el árbitro, anticipándose a las protestas de los futbolistas locales, anuló acertadamente por off-side del eje delantero.

Y así, sin pena ni gloria, finalizó este match, a través del cual Boca Juniors conquistó el halago, sorteando un nuevo escollo, mas necesario es afirmar que el comportamiento que correspondió a sus hombres no fué todo lo satisfactorio que era de esperar, puesto que el equipo no contó con la homogeneidad indispensable y ofreció peligrosos altibajos que bien pudieron ocasionarle un serio disgusto frente a un adversario más práctico, puesto que Rosario Central, si bien ofreció una buena exhibición de fútbol, en lo que respecta a su quinteto delantero, olvidó que goles son triunfos, y todo el virtuosismo de esos futbolistas resultó completamente estéril.

* * *

Vacca y Marante transformáronse en las figuras de la defensa boquense, y, mientras el guardavalla, las veces en que fué requerido evidenció seguridad de manos y arrojo, ratificando su anterior desempeño frente a River Plate, el zaguero fué el animador constante del sexteto, pese a que incurrió en algunas fallas peligrosas, y no llegó a brillar como en otras jornadas. Dezorzi, más aplomado, mejora poco a poco su trabajo, en tanto que de los medios, Pescia y Rastelli superaron a Pascal.

La vanguardia, que mostró el fracaso de Varela, contó con el dinamismo y afán de Corcuera, al que Albella, a pesar de que aún no se ha puesto a tono con la modalidad del entrenala, acompañó en forma aceptable. Boyé no fué el hombre peligroso, por su deficiente puntería, y Sánchez, como consecuencia del bajo rendimiento de Varela, no supo lucir por sí solo.

En el equipo rosarino Yebra y Sabotig compusieron una eficaz pareja de zagueros, aunque demasiado recia, agradando también su eje medio, Rivero, más seguro que Casalini y Gaitán.

Poy realizó algunas afortunadas intervenciones, y en lo que respecta a su vanguardia, causante directa del contraste sufrido, Bravo y Aguirre combinaron con maestría, aun cuando olvidaron más de la cuenta a Santos, un entrenala peligroso que ayer no lució, y a De Cicco y Marraccino.

* * *

Arbitró la lucha el Sr. Forte, que, con sus fallos acertados, encauzó la misma por la senda de la normalidad. Lástima que, como ya parece ser una norma en sus desempeños, permitió más de la cuenta las intervenciones bruscas dentro del área peligrosa, lo que provocó, en determinadas ocasiones, firmes protestas por parte de los espectadores.

Apuntes al margen de la crónica

Como en un sube y baja, los dos extremos de la tabla estuvieron, por momentos, en un mismo nivel.

* * *

Por algo Varela, que actuó con la cabeza descubierta, se empeñaba en jugar con boina.

* * *

En Liniers, los revendedores han perdido el terreno que les sobra a los intrusos.

* * *

Cuando los jugadores —como en el caso de San Lorenzo-Vélez— se estrechan las manos y felicitan al referee, el enronquecido de la tribuna se queda sin habla.

* * *

A favor del olvido casi integral de los adversarios, Erico pudo acordarse de Erico.

* * *

Ir a La Plata no revela la ambición de Racing.

* * *

Riestra dominó el panorama desde su propia torre de los homenajes.

* * *

Sin llegar a la pérdida de su buena fortuna, San Lorenzo de Almagro y Huracán tuvieron que empezar de nuevo.

* * *

Los entusiastas de Newell's Old Boys estarían por exigirle a Perucca la cédula de identidad.

* * *

San Lorenzo de Almagro y Huracán tuvieron que confesarse que ya había pasado la hora de la siesta.

* * *

Hubo quienes sostuvieron que la nivelación del tecnicismo de River con el entusiasmo de Chacarita, más que democracia, resultó anarquía.

* * *

Cuando el intruso se quedó indeciso al trasponer la alambrada de Vélez Sarsfield, fué tranquilizado por uno que ya estaba dentro:

—¡No te asustes, que es el vigilante bueno!

* * *

El calor de Lemmi hizo arder a Carbone.

* * *

—Si "seguimos así" —lamentábase un partidario de Racing— tendré que ver el fútbol de los sábados...

* * *

La autoridad del referee Riestra es una mezcla de actitud, palabra y estatura.

* * *

Dezorzi habrá creído que eran para él las naranjas que le arrojaron a Sabotig.

* * *

Los partidarios de Vélez Sarsfield quedáronse para ver el resultado adverso de Chacarita Juniors, como el que permanece a la orilla del mar para contemplar una puesta de sol.

* * *

Al ver que Gordillo, enceguecido, también daba en el palo, Arregui se sintió tuerto.

* * *

Al reaparecer en Huracán, Masantonio habría podido decir:

—Jugábamos ayer...

* * *

A poco de iniciarse el juego, a Piano se le desajustó un pedal.

* * *

—¿Qué cobra? —le preguntó Varela a Forte, con tono de reproche.

—Aquí el referee soy yo —le contestó el árbitro, quien luego de advertir al jugador: "Ya le he dicho que no haga ningún gesto", hizo como que también él reconocía a Varela.

* * *

El equipo de tercera de Independiente triunfó mediante tres penales, señalados por Camacho. El partido fué algo así como las bodas de Camacho con la victoria.

* * *

Al ser blanco de tantas naranjas, Ginzo habrá pensado más que en la irrespetuosidad del público en la falta de precisión de los informes sobre las heladas.

* * *

Albella es el gran reemplazante de Sarlanga cuando llega el momento de tirarse dentro del área penal.

* * *

Al anunciarse por altavoces que V. de la Mata no podía jugar por hallarse enfermo de gripe, convinieron muchos partidarios de Independiente en que al popular delantero le ha subido la fiebre.

* * *

A Platense no le ocurre lo que a las sierras de Córdoba, que están siempre de temporada.

En Santa Fe, Unión venció a Defensores de Belgrano tras una lucha atractiva

Con un triunfo a expensas de Defensores de Belgrano, finalizó Unión su actuación en la primera rueda del campeonato de segunda división profesional. La lucha, realizada en Santa Fe, donde el equipo local no ha podido ser derrotado, totalizando siete victorias y tres empates, le fué en su mayor parte favorable, iniciando la cuenta a los 26 minutos, merced al oportunismo de Ramallo, para aumentarla cuando faltaban tres minutos para finalizar la etapa, al ejecutar Ruidíaz, con todo éxito, un penalty-kick.

Reanudado el juego, los ganadores situáronse en la ofensiva, dando abundante trabajo al guardavalla Patrignani, quien se lució a los cuatro minutos al interceptar la pelota impulsada por Ruidíaz en su intento de convertir un nuevo penalty-kick. La intervención del arquero provocó en sus compañeros una firme recuperación que les permitió equilibrar las acciones, mas, eso no fué impedimento para que Verga, a los 31 minutos, conquistara el tercer tanto para Unión. Diez minutos más tarde el huésped logró aminorar la ventaja al señalar Paolini un gol de buena factura, finalizando poco después el match favorable a Unión por 3 tantos a 1.

Se recaudaron 1583 pesos.

En diversas ciudades del interior siguieron los torneos de futbol

La actividad futbolística en el interior del país alcanzó ayer la intensidad que es frecuente en todas las jornadas dominicales.

Prosiguieron así diversos torneos, y los resultados obtenidos en los partidos que correspondientes a ellos se realizaron, son éstos:

El campeonato cordobés

Córdoba, 5.—Con los partidos jugados esta tarde finalizó la sexta fecha de la primera rueda del campeonato de fútbol de la Liga Cordobesa. Los resultados fueron éstos: Belgrano 4 v. San Lorenzo 2, Instituto 3 v. Sportivo Belgrano, de San Francisco, 1, y Talleres 4 v. Racing 3.

Copa Molinas

Rosario, 5.—Por el campeonato de la Asociación del Futbol Rosarino, correspondiente a la copa Molinas, se jugaron los siguientes partidos: Argentino 3 v. Esparta 0, Tiro Federal 2 v. Rosario Central 2 y Argentino de San Lorenzo 2 v. Atlántida Sportman 1.

Liga Rafaelina de Futbol

Rafaela, 5.—Esta tarde se efectuaron los matches de la segunda rueda de la Liga Rafaelina de Futbol, correspondientes a la quinta fecha, con estos resultados: Ben-Hur 3 v. Sportivo Norte 1, Federal 6 v. Ferrocarril 1, Almagro 2 v. Estudiantes 1, Peñarol 4 v. Atlético 1 y Nueve de Julio 4 v. Argentinos Quilmes 1.

El torneo paranaense

Paraná, 5.—Por el campeonato de primera división se realizaron hoy los cotejos cuyos resultados damos a continuación: Patronato 2 v. Paraná 1, Ministerio de Obras Públicas 4 v. Belgrano 2, Talleres 1 v. Sportivo Libanés 0 y Sportivo Urquiza 4 v. Palermo 0.

El primer puesto lo mantiene el Club Patronato, seguido por Ministerio, que desalojó de la colocación inmediata a Belgrano.

Coronel Suárez

Coronel Suárez, 5.—Los resultados de futbol obtenidos hoy en el torneo local son los siguientes: Blanco y Negro 0 v. Football Club Pigüé 3 e Independientes 3 v. Huanguelén 2.

Los torneos tucumanos

Tucumán, 5.—Por el campeonato de la Federación Tucumana de Futbol se jugaron hoy los siguientes partidos: Argentinos del Norte 3 v. Atlético Tucumán 3, San Martín 2 v. Central Norte 1, All Boys 1 v. Tucumán Central 1 y Obras Sanitarias 4 v. Central Córdoba 4.

Los matches de la Asociación Cultural de Futbol finalizaron con estos resultados: Concepción 3 v. Bella Vista 1, San Juan 3 v. San Pablo 2, San José 2 v. San Antonio 1 y Florida 2 v. Lastenia 2.

Liga Amateur Platense

La Plata, 5. — Con un interesante programa de partidos fué iniciada esta tarde la segunda rueda de los campeonatos de primera división e intermedia reserva, organizados por la Liga A. Platense de Futbol, registrándose en los mismos los resultados siguientes:

Primera división: Gutenberg 6 v. Sportivo Villa Elisa 1, Romerense 4 v. Estrella de Berisso 2, Deportivo La Plata 2 v. Defensores de Cambaceres 2, Pettirossi 1 v. Sud América 1, Sportivo Villa Albino 0 v. Abastense Argentino 0, y América 3 v. Everton 1.

Intermedia reserva: Defensores de Cambaceres 3 v. Deportivo La Plata 2, Gutenberg 2 y Sportivo Villa Elisa 1, Pettirossi 6 v. Sud América 0, Romerense 3 v. Estrella de Berisso 2, América 3 v. Everton 1, Sportivo Villa Albino v. Abastense Argentino, suspendido por ausencia del referee.

Asociación del Futbol Argentino

CUADRO DE POSICIONES DE PRIMERA DIVISIÓN

CLUBS	J.	G.	E.	P.	Pts.	Goles F.	Goles C.	Local G.	Local E.	Local P.	Visitante G.	Visitante E.	Visitante P.
1 River Plate . . (2)	14	11	1	2	23	27	11	5	1	–	6	–	2
5 Independiente . (5)	14	9	4	1	22	32	17	3	4	1	6	–	–
2 Boca Juniors . (1)	14	9	2	3	20	31	20	6	–	2	3	2	1
3 San Lorenzo . (4)	14	8	3	3	19	28	20	5	1	–	3	2	3
7 Huracán . . . (7)	14	9	–	5	18	36	30	6	–	2	3	–	3
4 Estudiantes . . (3)	14	6	4	4	16	30	22	5	1	1	1	3	3
13 Platense . . . (12)	14	6	3	5	15	23	23	5	1	2	1	2	3
5 N's. Old Boys . (9)	14	6	2	6	14	18	25	4	2	2	2	–	4
13 F. C. Oeste . . (13)	14	5	2	7	12	24	33	3	1	2	2	1	5
7 Lanús . . . . (14)	14	4	3	7	11	20	24	4	1	1	–	2	6
11 Racing . . . . (6)	14	4	2	8	10	25	28	3	1	2	1	1	6
— G. E. La Plata (—)	14	3	4	7	10	20	33	3	2	2	–	2	5
10 Atlanta . . . . (7)	14	2	5	7	9	24	30	2	2	2	–	3	5
11 Rosario Cent. . (9)	14	4	1	9	9	22	28	3	–	3	1	1	6
9 V. Sarsfield . . (9)	14	4	1	9	9	30	35	4	1	3	–	–	6
15 Chacarita Jrs.. (15)	14	2	3	9	7	17	28	2	2	4	–	1	5

El número que precede al nombre del club indica su colocación al cumplirse la 14ª fecha del torneo anterior y el que está después la que ocupó al finalizar.

CARDIGANS, en tonos azules, bordeaux, verde botella y marrón habano. $ 17.10

PANTALONES franela, 12 tonos lisos, distintos, a elegir. $ 19.80

(Descuentos efectuados según Decreto 29.709)

BELFAST

ESMERALDA 55 - Bs. As.

GRANDES OPORTUNIDADES

EN TEJIDOS DE PUNTO Y GUANTES

SURTIDOS INCOMPLETOS

A LA MITAD DE SU VALOR

Lake SANTA FE 1346

...Y ES CALIDAD Lake

MINISTERIO DE HACIENDA DE LA NACION

CREDITO ARGENTINO INTERNO

HOY SE INICIA

la suscripción pública de los nuevos títulos

a 10 años de plazo

CREDITO ARGENTINO INTERNO

3 % 1945-1955

Estos nuevos valores se emiten con la garantía de la Nación Argentina. El público podrá suscribirse a estos títulos por intermedio de los Bancos y Comisionistas de Bolsa. Se cotizarán en las Bolsas de Comercio. La renta se abonará trimestralmente; el primer cupón vence el 1º de noviembre de 1945.

PRECIO DE COLOCACION

m$n. 94,50 %

libre de gastos de comisión de compra y sellado

Rendimiento al vencimiento: 3,66 %

PERIODO DE SUSCRIPCION: DEL 6 AL 9 DE AGOSTO

El Ministerio de Hacienda podrá declarar cerrada la suscripción en cualquier momento.

Consulte a su Banco o Comisionista de Bolsa

Semana Extraordinaria del COCHECITO

Todos los COCHECITOS-CUNA y COCHES-SILLA, rebajados durante esta semana. Analice estas Notables Ofertas.

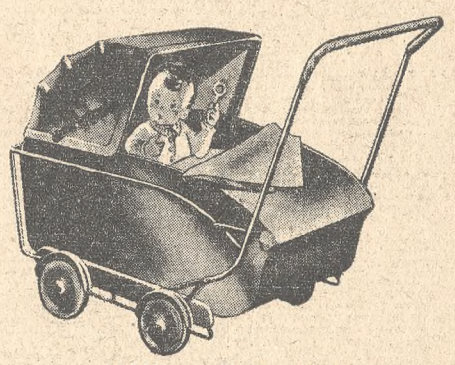

MAXIMA ELEGANCIA

08 - Elegante **COCHE-CUNA** de líneas modernas. Semi-plegadizo. Caja forrada en cueroiima, chasis a tono esmaltado a fuego. Un coche de gran lujo. Al precio sensacional de . . . . . $ 165.-

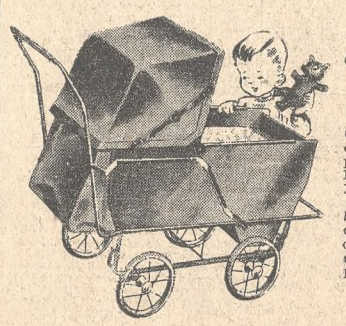

CON n TRADICIONAL BOLSON ANTI - FRIO

02 - Elegante Cochecito - Cuna totalmente plegadizo, equipado con RUEDAS ARTICULADAS, capota de cuerolina. Provisto de un bolsón de cuerolina que evita las molestas corrientes de aire. — Muy práctico! . . $ 79

CON LAS FAMOSAS RUEDAS ARTICULADAS

29 - COCHECITO-CUNA, totalmente plegadizo. Capota plegadiza forrada de cuerolina. Equipado con RUEDAS ARTICULADAS de suave rodar. $ . . . . $ 65

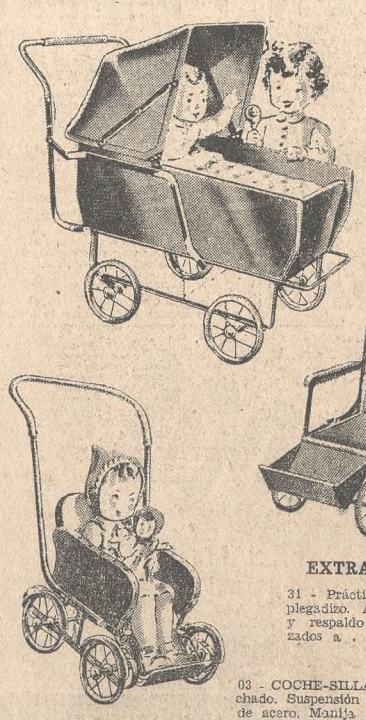

22 - COCHECITO-CUNA, totalmente plegadizo (también las ruedas!). Capota plegadiza de lona. Construcción sólida. — Gran reclame, a $ 48

EXTRAORDINARIO

31 - Práctico COCHE-SILLA plegadizo. Asiento y respaldo tapizados a . . . $ 29.80

03 - COCHE-SILLA totalmente acolchado. Suspensión a elásticos de acero. Manija de 2 posiciones. Muy elegante . . . $ 65

Ofrecemos un **COLCHON** y **ALMOHADA** de Reclame durante esta semana (deducida la rebaja del Decreto número 29709) . . . . . $ 7.50

RESERVAMOS PARA ENTREGA FUTURA

A los clientes que quieran aprovechar esta venta especial, necesitando el coche recién más adelante, aceptamos la venta para entrega futura

Repetimos: Todo nuestro amplio surtido en COCHES-CUNA, COCHECITOS PLEGADIZOS y COCHES-SILLA a PRECIOS REBAJADOS — COMPRÉ ESTA SEMANA!

La Cuna Encantada

649 AVENIDA DE MAYO 657 — RIVADAVIA 652

Teléf. 33 (Avda.) 2098

ACORDAMOS CREDITOS - NO TENEMOS SUCURSAL

Escuche nuestra audición: "Ha llegado un bebé", por L. R. 5, Radio Excelsior, de 17.15 a 17.30 hs., lunes, miércoles y viernes

Sin dificultades Independiente superó la oposición de su rival

Jugado en Avellaneda.

Primer período: Independiente, goles de Erico a los 5 y 32 minutos y de Pairoux a los 42.

Segundo período: Independiente, goles de Pairoux y de Erico a los 20 y 31 minutos, respectivamente; Gimnasia y Esgrima de La Plata, gol de Quevedo a los 43 minutos.

Independiente (5 goles): A. Cammarata; O. Crucci y A. Arrigo; O. Sastre, L. Lemmi y J. Battagliero; C. R. Cervino, N. Pairoux, A. Erico, T. Pedacci y R. Mourin.

Gimnasia y Esgrima de La Plata (1 gol): R. Manceda; O. Chiarini y O. Carbone; E. Cerioni, T. Sposito y A. Banegas; C. Rodríguez de Lara, P. Gordillo, R. Quevedo, H. Cerioni y G. Arregui.

Referee: H. Dottori.

Preliminar de tercera división: Independiente 3 v. Gimnasia y Esgrima de La Plata 0.

Recaudación: 19.171 pesos.

* * *

Presumíase que la representación platense, después de su rotundo y espectacular triunfo sobre Racing, habría de arribar a la vecina ciudad de Avellaneda para confirmar que hállase en el camino de su recuperación y, por lo mismo, dispuesta a enfrentar con éxito al tradicional adversario de su reciente vencido. Confrontación—diríamos— de fuego para los gimnastas, y de algún riesgo para los futbolistas "rojos", llevóse a cabo sin que en momento alguno pudiera observarse, con cierta nitidez, dónde residía la fuerza capaz de apuntalar las pretensiones de los primeros, pues Independiente, sin extender su urgencia más allá del primer cuarto de hora, supo, tras de situarse en ventaja, realizar una tarea ofensiva rápida, hábil y persistente, que tuvo la virtud de contener y desbaratar toda promisoria reacción del adversario.

Por eso mismo, el único interés o la simple atracción que el juego generó, manteniendo así la expectación del público hasta la pitada final de la tarde, residió en las alteraciones del tanteador, que dice con elocuencia de la desproporción de las fuerzas enfrentadas.

* * *

A las 15.30 Quevedo fué autorizado para iniciar las maniobras y cedió a H. Cerioni, quien, a su vez, requirió a Sposito, cuyo pase largo y adelantado malbaratÓ Lara al colocarse en posición prohibida. Excesivamente abierta se vió a la defensa local en los primeros intentos planeados por Quevedo, pero no bien Lemmi apoyó a Erico, éste movió la línea, de manera que fué inminente la apertura de la cuenta, y a los cinco minutos el eje delantero local logró el objetivo señalado al finalizar en brillante estilo personal —eludiendo a Banegas y Carbone— una jugada propiciada por un ajustado pase de Pairoux. Este mismo jugador malogró lo que pudo ser el inmediato aumento de la cuenta, al incurrir en hand en momentos en que disponíase a batir a Manceda. El árbitro penó la infracción precisamente cuando la pelota transponía la línea del gol.

La tribuna celebró, no obstante, el suceso, que subrayaba el amplio dominio de los dueños de la casa, cuya vanguardia continuó maniobrando en el sector de enfrente con rara comodidad, exigiendo la permanente atención de Manceda. Sin embargo, declinó la ofensiva local entre los 15 y 30 minutos; firmó la defensa, los delanteros se concedieron una tregua, que el adversario aprovechó para rehacer sus líneas y tentar fortuna arriba. En tal empeño los colaboradores de Quevedo visitaron las inmediaciones de Cammarata, pero no supieron adecuar soluciones a las maniobras, realizadas con valentía más que con acierto superior al que su adversario puso para desbaratarlas. Ese aparente resurgimiento de las acciones del huésped no duró mucho, pues a los 32 minutos Sastre inició una jugada en el medio campo local, y llevando la pelota, sorteando a uno, dos y tres adversarios, contagió su entusiasmo a Erico, cuya intervención hizo que el peligro amenazara a Manceda. Ya dentro del área chica, el futbolista de Avellaneda, al ver cerrado el paso, cedió a Mourin, que devolvió prestamente el envío con tal ajuste que en momentos en que Erico caía de espaldas frente a la línea del gol alcanzo a rectificarla, espectacularmente, conquistando la segunda ventaja.

Volvió a ceder campo el conjunto platense y a los 42 minutos Pairoux fué quien elevó la cuenta después de eludir a varios hombres. Su tiro llegó a la red tomando descolocado a Manceda, en virtud de que la pelota, en su trayectoria halló la mano de Chiarini, alejándose del alcance del guardavalla.

* * *

La parte complementaria, iniciada por Erico con el concurso de Pairoux, al que contuvo Sposito, cuyo éxito fué parcial, pues, a su vez, lo desbarató Sastre para abrir camino al primer avance por la ruta de Cervino, bien pronto mostró al vencedor poco dispuesto a rubricar en cifras su notoria superioridad, ya ampliamente acreditada. Desligado el juego en ambos sectores, pero más dinámico en la labor gimnasista, Cammarata, por indecisión de los zagueros, se vió en apuros repetidas veces, y salió ileso en algunos trances. Por ejemplo, a los nueve minutos, cuando el fallar Arrigo tiró Rodríguez de Lara, y la pelota, después de dar en el pecho del guardavalla, fué a los pies de Arregui, que se encontró solo frente a la valla desguarnecida. Pero el extremo platense, despreciando el inmenso blanco, tiró ciegamente, con inusitada potencia, y la pelota dió en un poste, rebotando al centro del campo. Momentos después un tiro de Gordillo pegó en el travesaño. Dos tiros defectuosos fueron el saldo de ese aparente dominio del perdedor, cuya valla fué vencida por Pairoux a los 20 minutos, en oportunidad de un ajustado centro de Pedacci.

Pasó el vencedor a dominar la situación sin dificultades, como lo hiciera en todo el transcurso de la etapa inicial, y su adversario volvió a desorganizarse, a retroceder, a defenderse como mejor podía frente a un terceto central de delanteros rápidos, traviesos, contenidos en su afán, y cuyos extremos, en cambio, movidos por juveniles impulsos, mostraban permanente resolución hacia cifras más concluyentes. Fué por la ruta de uno de ellos, la de Cervino, por donde le llegó a Erico la posibilidad de clausurar la cuenta propia, Ocurrió a los 31 minutos. La "cachetada" del futbolista paraguayo fué ruidosamente celebrada por la tribuna adicta.

Lucha de proceso fácil, sin asperezas, pues el dominio indiscutible del vencedor no dió asidero a exceso alguno, arrojó, no obstante, una nota desagradable a los 39 minutos de la etapa. Fué a raíz de un foul de Lemmi contra Carbone, que éste trató de repeler con un puñetazo, pero el lance quedó allí no más: con la rápida intervención de varios jugadores y la simultánea pitada del árbitro, que limitó su intervención a sancionar un tiro libre en perjuicio de Independiente. Faltando dos minutos para la expiración del término reglamentario Lemmi cometió foul contra Gordillo, y el tiro libre, enfilado por Arregui, lo alcanzó Quevedo, después de un rechazo parcial de Cammarata, para alojar la pelota en la red.

* * *

En la representación local se notó la ausencia de de la Mata, al que se le sabe en negociaciones para trasladarse al extranjero, donde continuaría sus actividades futbolísticas. Por los altavoces se anunció que la deserción obedecía a un ataque de gripe, noticia que los espectadores recibieron con exclamaciones diversas. El caso es que la plaza del titular fué ocupada por Pairoux, cuyo desempeño estimó bien con el resto del quinteto, que tuvo en Erico su expresión mayúscula. El resto de la línea accionó con interesante acuerdo. En cuanto a los hombres del sexteto posterior, Crucci, Sastre y Sastre tuvieron una actuación más regular y de mejor eficiencia que los restantes, de los cuales Lemmi distinguióse en el quite, acusando imperfecciones en el juego de apoyo.

Por su parte, Gimnasia y Esgrima de La Plata, que no jugó con la resolución sostenida, es decir, con el entusiasmo llamativo de otras tardes, contó a sus mejores elementos en Manceda, Carbone, E. Cerioni, Gordillo, H. Cerioni y Quevedo.

Incidentes que juzgará el Tribunal de Penas

Dos expulsiones y una larga lista de amonestados, más un desorden en La Plata, donde se registró, diríamos, una pedrea destinada al referee, si los proyectiles no hubieran sido naranjas, no hacen una jornada feliz en el orden disciplinario. Mas como en la anterior fecha del torneo de futbol las expulsiones llegaron a seis, registróse de todos modos una mejora. La nómina de los actores es ésta:

Expulsados:

S. F. Ongaro (Estudiantes)
M. Quiroga (Racing)

Amonestados:

R. Yebra (Rosario Central)
S. Varela (Boca Juniors)
J. Camer (Racing)
M. G. Pellegrina (Estudiantes)
D. I. Araiz (Chacarita Juniors)
O. Caserio (Chacarita Juniors)
J. Díaz (Chacarita Juniors)
J. Ramos (River Plate)
R. Vaghi (River Plate)
M. Giudice (River Plate)
C. Marinelli (Huracán)
J. Folgado (Vélez Sarsfield)
I. Sciiar (Vélez Sarsfield)
A. Farro (San Lorenzo)
O. Basso (San Lorenzo)
L. Lemmi (Independiente)
O. Carbone (G. y E. de La Plata)

Desorden:

En Estudiantes.

Con diversos partidos siguió la rueda final del campeonato de bochas

Ayer se realizaron los partidos correspondientes a la segunda jornada de la rueda final del campeonato individual de bochas organizado por la Federación Argentina.

R. Poccioni sostuvo con Germán Mirazón, el eficiente representante del Club Banco de la Nación Argentina, un cotejo atrayente, tanto por la excelente actuación que les cupo a ambos, como por las variaciones registradas en el tanteador. Mirazón, que produjo un desempeño ponderable, actuó con escasa suerte en las manos finales, lo que facilitó la victoria de Poccioni, que resultó meritoria.

Los resultados generales fueron los siguientes:

P. Rosmarino 16 v. F. Arrighi 18, P. Barbosa 5 v. L. Lagorio 18, D. Boero 18 v. G. Navas 9, A. Galluzzi le ganó puntos a H. Carli, E. Crauzas 11 v. J. González 18, M. Nan 18 v. F. Parrilla 10, P. Rossi 18 v. A. García 12, F. Villarino 4, v. T. Biaggiotti 18, F. Ballan 16 v. O. Aréjula 18, G. Mirazón 17 v. R. Poccioni 18, R. Cadahia 18 v. P. Cotella 11, J. Novara 18 v. A. Cantamessi 15, R. Perrone 18 v. V. Pagliettini 16, A. Rao 9 v. F. Augugliaro 18, A. Cotrone 8 v. O. Rideila 18, A. Franzini 4 v. E. Torgano 18, N. Zamudio 17 v. J. Brenco 18 y F. Marra 18 v. L. Venier 5.

Hurling se impuso en hockey al equipo de Buenos Aires

Con tres partidos siguió el campeonato de hockey sobre césped, para caballeros, organizado por la Asociación Argentina.

Los resultados obtenidos son los que damos seguidamente: Hurling 3 v. Buenos Aires, 0, Quilmes 2 v. Central Argentino 1 y Atlético de San Isidro 1 v. Pacífico 1.

Realizaron sueltas de palomas mensajeras diversas sociedades

La suelta habitual de palomas mensajeras que realizan las entidades de la Federación Colombófila Argentina, comprendió una prueba desde Azul, a cerca de 300 kilómetros en distancia de vuelo, para las de los circuitos Norte y Avellaneda, y otra desde Ramallo, a poco menos de 200, para las del circuito Capital.

La suelta de Ramallo contó con viento Norte de bastante velocidad, por lo que, a causa de la buena orientación, los volátiles alcanzaron el elevado promedio de 1720,60 metros por minuto, en la Sociedad La Unión.

La de Azul tuvo viento sesgado, fuerte, que desvió a las palomas de la ruta y al ampliarles el recorrido, redujo notablemente su velocidad. El promedio fué de alrededor de 1100 metros por minuto, pero, no obstante esa circunstancia y la de que los pichones llegaron distanciados entre sí, hubo pérdidas muy reducidas.

Damos a continuación los resultados, separados por circuitos y por sociedades:

CIRCUITO AVELLANEDA

Nicolás Avellaneda.—Primera categoría: Delucchi y Méndez, 1 y 7; A. Lavarello, 2, 6 y 7; H. Sigliano, 3; P. Alberdi, 4; L. Ferrarin, 5; Cortés e hijo, 8; A. Bay, 9; F. Mari, 10; Sánchez y Viani, 11; M. Inzuain, 12 y 14; Di Pace e Ibarra, 13 y 19; R. López, 15 y 20, y A. Goyechea, 18. Segunda categoría: Ponce de León y Arpe, 1, 6 y 7; S. Seraglio, 2, 5 y 9; V. Battaglia, 3; H. Vidondo, 4; E. Esquivel, 8, y E. Leone, 10.

Juan Campomar.—Primera categoría: J. Elías, 1, 2, 8, 13, 15 y 21; Ponte Hnos., 3, 9, 14, 16, 19 y 20; J. Diéguez, 4, 6 y 7; F. Vidal, 5 y 23; González y Fuxasnolo, 10; O. Gandolfo, 11; Bertolo y Calvo, 12; Bodean y Diani, 17 y 18, y C. Guerrero, 22. Segunda categoría: Grisaldi y Guariglia, 1, 9, 13 y 14; De Roia y Piccirilli, 2, 5, 7 y 12; V. Di Carlo, 3, 4, 6 y 8; Boringegui y Bena, 10; C. Casuso, 11; J. Ginnigliano, 15; Giardino y Silverio, 16; M. de la Fuente, 17, y A. Santa Cruz, 18 y 19.

Alias.—Primera categoría: L. Tarditi, 1, 9 y 10; M. Visco 2; A. y R. Sinde, 3 y 6; C. Montes de Oca, 4; E. J. Chiarella, 5; F. Fortino, 7, y Bertolami y Scotti, 8. Segunda categoría: D. Maero, 1; I. Yukna, 2; B. Enrique, 3, 4 y 5; J. Endres, 6; C. Cordara, 7; A. Di Pace, 8, y Volpini y Ponga, 9 y 10.

Quilmes - Bernal: Siquevedo, 1; D. Corimberto, 2, 5, 9 y 15; A. Mesaglio, 3; M. Piñero, 4; F. Pagano, 6 y 10; A. Prestipino, 7; M. Lafón, 8 y 16; S. Orduna, 11 y 19; A. Garay, 12, 17 y 20; J. Ochera, 13, 14 y 18.

Berazategui.—Primera categoría: Sala y Papiri, 1, 2, 8 y 10; Riveirol Hnos., 3 y 5; G. Thiermann, 4, 6 y 7; Figarotti y Ferrero 9. Segunda categoría: Reboredo Hnos., 1, 2, 7 y 8; J. Odacio, 3 y 10; J. Vázquez, 5, y Villar y Fernández, 6 y 9.

CIRCUITO CAPITAL

La Argentina.—Primera categoría: G. Piccioni, 1, 3, 4, 8 y 14; F. Parodi, 2, 6, 15 y 16; C. Sanguinetti, 5; V. Cataldi, 7 y 13; F. Aldighieri, 9, 11, 12 y 25; L. Girasole, 10, 19 y 20; M. Napolitano, 17; L. Santangelo, 18 y 27; J. Zucchi, 21, 22 y 26, y L. Soriano, 23 y 24. Segunda categoría: Costa Hnos., 1, 4, 7, 8 y 11; A. Kraveski, 2, 6 y 22; N. Costa, 3 y 10; J. Caruso, 5 y 17; A. Pérez, 12; R. Olmo, 9, 14, 16 y 23; A. Sangregorio, 13; P. Antonio, 15; R. Soto, 18, 19 y 20, y R. Selvaggi, 21.

General Belgrano: L. Zucca, 1; H. Agra, 2; L. Maestropiedra, 3; J. González Riega, 4; P. Carena, 5; A. Britos Muñoz, 6 y 7; E. Colombo, 8; O. Denegri, 9, y Lemba y Musso, 10.

La Unión: Aussel y Rodríguez, 1 y 14; E. Rodríguez, 2 y 3; L. Prada, 4, 5 y 12; M. Domínguez, 6 y 15; L. Zuccarelli, 7 y 8; M. Beunza, 10; Olaueta y Sola, 11; A. Solidati, 13; G. Reguera, 16 y 19; A. Lopardo, 17; A. Salazar, 18, y Acconcia y Ambrosetti, 20.

La Paloma Mensajera.—Primera categoría: C. Piedras, 1; M. Laskerman, 2 y 6; J. Napolitano, 3; E. Rojo, 4; C. Pereyra Iraola, 5; Brichetto y Galiana, 7 y 8; A. Martí, 9, y F. Pignanelli, 10. Segunda categoría: Corbetto y Barbieri, 1 y 5; C. Roca, 2; E. Feije, 3, 9 y 10; J. Chiocci, 4 y 8; A. Fernández, 6 y 7.

San Lorenzo de Almagro: A. Renzi, 1; A. Monti, 2; F. García, 3; A. Balatti, 4, 5 y 6; L. Capacio, 7; L. Ferri, 8; J. Pons, 9, y J. Cortizo, 10.

CIRCUITO NORTE

Vicente López. — Primera categoría: A. Pluch, 1, 2, 13, 14, 15, 18 y 23; E. Devoto, 3, 22 y 25; R. Risso, 4, 5, 10 y 20; M. Muradas, 6, 19 y 24; J. Bustelo y A. Audone, 7, 9, 11, 12, 17 y 21; H. Arboleda, 8, y R. Roman, 16. Segunda categoría: M. Pittaluga, 1, 2, 6, 7, 12, 13, 14 y 15; H. Bogliolo, 3, 5 y 8; D. Espinosa, 4 y 11, y E. Creturián, 9 y 10.

San Andrés: Escuela de Comunicaciones, 1 y 9; Ciamarelli y Brunetti, 2; F. Coone, 3; R. Zacarías, 4 y 6; Coria y Castiñeiras, 5; J. Busconi, 7; E. C. Formi, 8, y H. Barreiro, 10.

Se disputaron otros premios

El Círculo Colombófilo Alas celebró el décimo aniversario de su fundación. Con este motivo, y simultáneamente con la prueba oficial, hizo disputar una carrera que denominó Aniversario, la que tuvo numerosos premios, otorgados por casas comerciales, socios, etc. El resultado fué el siguiente: 1o., L. Tarditi; 2o., M. Visco; 3o., D. Maero; 4o., I. Yukna; 5o., B. Enrique; 6o., L. J. Chiarella; 7o., E. Fortino; 8o., Bertolami y Scotti; 9o., C. Montes de Oca, y 10o., C. Cordara.

La Sociedad Quilmes-Bernal puso en juego el premio Pedro Bond, que fué ganado por el palomar del aficionado S. Quevedo.

Un grave accidente se produjo en la carrera de motociclistas de Mercedes

Mercedes, 5. — En circunstancias en que se realizaban en el parque de esta ciudad las pruebas motociclistas organizadas por el Audax Moto Club de Buenos Aires, con la intervención de numerosos deportistas, ocurrió a las 17.45, aproximadamente, un lamentable accidente, en momentos en que se corría la prueba semifinal de la tarde.

A unos 10 metros antes del palco oficial, al llegar un pelotón de competidores rozaron las máquinas de Domingo Furioso y Osvaldo Robiano, lo que determinó que los dos corredores perdieran la estabilidad y se precipitaran juntos, con toda violencia, contra una parte del público que presenciaba las competiciones. En los primeros momentos fué grande la confusión y se creyó que las consecuencias del accidente fueran gravísimas, en razón de la fuerza con que las motocicletas se precipitaron contra la concurrencia. Intervino en seguida la policía, que procedió a apartar al resto de los espectadores y a recoger a los lesionados y hacerlos conducir en ambulancias de la Asistencia Pública al hospital Blas Dubarry.

Las víctimas son el motociclista Domingo Furioso, italiano, de 40 años, domiciliado en Ramos Mejía, quien sufrió una intensa conmoción cerebral y varias contusiones en la cabeza, siendo su estado muy grave; su competidor, Osvaldo Robiano, domiciliado en la calle Belgrano 44 en Ramos Mejía, quien sólo sufrió algunos golpes en la cara; Ernesto González, de 14 años, con domicilio en las calles 39 y 4, en esta ciudad, con fractura del fémur izquierdo; Ricardo Gianico, de 30 años que vive en la calle Achával 50, en la Capital Federal, con la fractura de varios dedos del pie izquierdo; Pedro Russo, de 50 años, domiciliado en el cuartel sexto de este partido, con un fuerte golpe en el costado izquierdo del cuerpo; Adolfo Nosso, de 24 años, con domicilio en las calles 18 y 13, con herida desgarrada y la probable fractura del maxilar superior derecho, y Roberto Blanco, de 13 años, domiciliado en la calle 27 y 50, también en esta ciudad, con la probable fractura de la pierna izquierda. Con excepción de Robiano, que se retiró a su domicilio, todos los lesionados se hallan internados en el hospital Blas Dubarry.

El resultado final de la prueba, que se disputó en varias series, fué el siguiente: 1o. José Milosi, 2o. Alfredo Berioli y 3o. Alberto Clerieri.

En el polígono de Núñez empezó con varias pruebas el campeonato semestral

En el stand del Tiro Federal Argentino, en Núñez, tuvo lugar ayer la primera reunión del Gran Concurso Semestral, que finalizará el próximo domingo 12, y en el cual intervienen calificados aficionados. Las pruebas tuvieron un interesante desarrollo, registrándose algunas marcas excelentes, entre las que son de señalar las del veterano aficionado Pablo C. Cagnasso, quien se acreditó la primera colocación en la prueba campeón social de fusil y en la categoría carabina, a 100 metros, y categoría A, especial, también con esta última arma.

Los resultados generales fueron estos:

Fusil.—Categoría A, especial: 1o., Fernando Potente, con 243 puntos; 2o., Mario Genoud, con 239, y 3o., Patricio Cruz, con 232. Categoría A: 1o., teniente Juan C. De Marchi, con 239 puntos; 2o., Teófilo R. Méndez, con 234, y 3o., Juan P. Pereyra, con 232. Categoría B: 1o., Mario Díez, con 111 puntos; 2o., Roberto Melogno, con 104, apoyado, y 3o., Arturo Pilati, con 104. Categoría C: 1o., Vicente Loleggio, con 83 puntos; 2o., José Brescia, con 81, y 3o., Manuel A. Sánchez, con 79. Categoría D, estímulo: 1o., Antonio Lanzieri, con 89 puntos; 2o., Héctor Caramés, con 84; 3o., Carlos Bandinelli, con 82; 4o., Carlo Propero, con 81, y 5o., Julio A. Achmélar, con 81. Categoría veteranos: 1o., general Adolfo Arana, con 231,08 puntos. Categoría reservistas: 1o., Mario Díez, con 193 puntos; 2o., Antonio Lanzieri, con 189, y 3o., Gerónimo Eder, con 183. Categoría campeón social: 1o., Pablo C. Cagnasso, con 249 puntos; 2o., Fernando Potente, con 243, y 3o., Juan Martino, con 241.

Carabina.—Categoría carabina, 100 metros: 1o., Pablo C. Cagnasso, con 267 puntos. Categoría A, especial: 1o., Pablo Cagnasso, con 275 puntos, y 2o., ingeniero Cirilo Nassiff, con 266. Categoría A: 1o., M. Daniel Delfino, con 290 puntos. Categoría B: 1o., Roberto Albino, con 286 puntos. Categoría C: 1o., Julio A. Achmélar, con 288 puntos. Categoría cadetes: 1o., Gustavo E. Etkins, con 249 puntos.

Carabina, damas.—Categoría A, especial: 1a., Estela C. de Llaudat, con 291 puntos, y 2a., Lucy Degano, con 286. Categoría A: 1a., Delia Casaza, con 269 puntos. Categoría B: 1a., Jorgelina S. de Genoud, con 291 puntos. Categoría C: 1a., Hilaria de Druille, con 285 puntos. Categoría cadetes, 25 metros: 1o., Héctor J. Zayat, con 154 puntos.

Pistola, calibre 45.—Categoría A, especial: 1o., Juan De Giácomi, con 132 puntos. Categoría A: 1o., Guillermo Bazán, con 115 puntos. Categoría B: 1o., Gildo Marcati, con 125 puntos, y 2o., Oscar Cerro, con 108. Categoría C: 1o., Roberto V. Molina, con 116 puntos.

Siluetas olímpicas.—Categoría A, especial: 1o., Enrique Díaz Sáenz Valiente, con 6 puntos de castigo. Categoría A: 1o., Ernesto Luis Guillón, con 6 puntos de castigo.

Revólver, defensa.—Categoría A, especial: 1o., Juan De Giácomi (h.), con 143 puntos, y 2o., Carlos A. Masson, con 123. Categoría B: 1o., Gildo Marcati, con 134 puntos, y 2o., Guillermo Bazán, con 107. Categoría C: 1o., Carlos A. Balestrini, con 135 puntos, y 2o., Horacio Mozochi, con 113.

Pistola, a voz de mando.—Categoría A, especial: 1o., Dr. Rafael M. Demaría, con 137 puntos.

Pistola.—Categoría A, especial: 1o., doctor Amadeo Grimaldi, con 264 puntos. Categoría B: 1o., Marcelo H. Moreau, con 251 puntos, y 2o., Juan W. Fernández, con 244. Categoría C: 1o., Romeo F. Roveda, con 245 puntos.

Tiro al platillo.—Premio semestral: 1o., Juan De Giácomi; 2o., José Gotelli; 3o., Pedro Pegneguy, y dividieron el cuarto puesto los señores Juan Carlos Walsch, Mario Torelli, Pedro Castro, Enrique Blasco, Pedro Rodríguez y Julio A. Carrique. Polla: Dividieron el primer puesto los siguientes tiradores: Mario Torelli, Juan C. Dasque y Manuel González Fidel.

Sociedad Italiana

En el polígono de la Sociedad Italiana de Tiro al Blanco, en El Palomar, hubo ayer considerable actividad con motivo de los concursos sociales, debiendo consignarse el desempeño acertado que les correspondió a la señorita Angela M. Zuetta y a los tiradores Guillermo Bazán y Juan P. Kaiser, en las pruebas de sus respectivas especialidades.

Fusil.—Categoría campeón social: 1o., Manuel A. Luna, con 251 puntos; 2o., Julio N. Silva, con 246; 3o., José Del Mónico, con 236, y 4o., teniente Juan C. De Marchi, con 234. Categoría Melchor Serra: 1o., Guillermo Bazán, con 257 puntos; 2o., Abel Ortiz, con 253; 3o., Manuel A. Luna, con 251; 4o., Marcial E. Quiñones, con 248, y 5o., Hugo Degano, con 246. Categoría General Belgrano: 1o., Generoso G. Menéndez, con 200 puntos; 2o., Miguel Lambert, con 185, y 3o., Teodorico Tesei, con 182. Categoría General San Martín: 1o., Juan P. Kaiser, con 84 puntos, y 2o., Francisco Mezzo, con 81. Categoría Cincuentenario: 1o., Mario Del Mónico, con 87 puntos; 2o., Salvador P. Galey, con 85; 3o., Jaco Lambert, con 84, ap.; 4o., Alberto Andrade, con 84, y 5o., Angel Gabrielli, con 81.

Pistola.—Categoría campeón social: 1o., Manuel A. Luna, con 240 puntos, y 2o., Héctor J. Simoni, con 237.

Carabina, damas. — Categoría campeón social: 1a., Angela M. Zuetta, con 292 puntos, y 2a., Juana A. Zuetta, con 286. Categoría Salvador P. Galey: 1a., Angela M. Zuetta, con 5 impactos y 20 puntos; 2a., Lucy Degano, con 5 y 18; 3a., Juana A. Zuetta, con 5 y 14; 4a., María E. L. de Fontán, con 5 y 13.

Por el torneo uruguayo de futbol Nacional le ganó a Defensor: 3 a 1

Montevideo, 5 (Esp.).—Los partidos efectuados esta tarde por el campeonato de futbol profesional no proporcionaron mayores sorpresas. Defensor, que era el único invicto en la copa Uruguaya, perdió frente a Nacional por 3 goles a 1. Central superó con holgura a Miramar por 4 a 0, Wanderers se impuso a Sud América por 2 a 1 y Liverpool le empató a Rampla Juniors en 2 tantos.

La posición actual de los equipos es la siguiente: Copa de Honor: Nacional 25 puntos, Peñarol 22, Defensor y River Plate 17, Rampla Juniors 16, Miramar 15, Central 12, Wanderers 9, Sud América 7 y Liverpool 4.

Copa Uruguaya: River Plate 9 puntos, Peñarol y Nacional 8, Defensores 7, Miramar 6, Central 5, Rampla Juniors y Wanderers 4, Sud América 2 y Liverpool 1.

El campeonato chileno

Santiago, 5 (R).—Los partidos correspondientes a la undécima fecha de la primera rueda del campeonato de futbol, finalizaron así: Universidad Católica, 0 v. Badmington 2, Audax 2 v. Colo-Colo 0, Wanderers 3 v. Universidad de Chile 2, Santiago National 2 v. Unión Española 2, Santiago Morning 3 v. Everton 1 y Green Cross 1 v. Magallanes 0. Encabezan las posiciones Green Cross, con 17 puntos; Santiago Morning y Unión Española, con 12, y Audax, con 11.

NO CONTIENE SUBSTITUTOS Y SU PRECIO REPRESENTA REALMENTE SU VALOR

A pesar de las dificultades actuales la fórmula del Fijador PALMOLIVE no ha cambiado. Está hecho como siempre, con escamas de *goma tragacanto de Persia*, que ahora es tan costosa, alcohol y un finísimo extracto de agradable perfume.

Compre hoy mismo un frasco de Fijador PALMOLIVE, que aún a su precio actual, le dejará satisfecho por su inalterada calidad.

Industria Argentina

BIEN PEINADO TODO EL DIA

Auld's
Gran
LIQUIDACION
de todos los artículos de
INVIERNO
TIENDA INGLESA S. R. L.
CAPITAL $ 900.000
BARTOLOME MITRE 970

ULTIMA SEMANA de Liquidación

Nuevas e importantes ofertas en todos nuestros Departamentos

Precios de verdadera oportunidad!

(Planta Baja)

Oferta!

GUANTES en cabritilla e imitación pecarí, color blanco, beige claro u oscuro. Rebajados a ..... $ 5.50

SEÑORAS

CHALECO de pura lana, tejido fantasía imitando a mano, puño ajustable a la cintura. Colores marrón, marino, verde, bois de rose o amarillo. Talles del 42 al 48. Rebajados a $ 10.90

PULLOVER mangas cortas haciendo juego, rebajado a ..... $ 8.90

CHAQUETA en tejido tricot pura lana muy suave y abrigada. Colores negro, marino, lacre, marrón, verde, bordeaux y blué. Talles del 44 al 54. Rebajadas a ..... $ 13.90

(Segundo Piso)

LOTE DE TAPADOS de pura lana, todos forrados en rayón, éste y otros modelos, que valían $ 130.-, 115.- y 99.-, rebajados a $ 55.-

(Primer Piso)

TRAJE DOS PIEZAS en tejido pura lana, chaqueta larga con bolsillos plaqué y pollera en forma. Colores lacre, gris, marino, verde, bordeaux, negro y blue. Talles del 44 al 52. Rebajados a ..... $ 18.90

(Segundo Piso)

TEJIDOS

GRAN LOTE de 367 metros, en tela rayón de superior calidad, fantasías y colores unidos para trajes de calle o fiesta, ancho 90 cms. El metro, valía pesos 9.90, rebajado a ... $ 5.90

LOTE de 1.970 metros en telas de puro algodón estampado, para vestidos de niñas o señoras, colores inalterables, ancho 85 cms. El metro valía pesos 3.95, rebajado, a pesos 2.75

(PLANTA BAJA)

Solicite un CREDITO

(Planta Baja)

CARTERAS, gran variedad de modelos novedosos, en cueros lisos o fantasía, valían $ 21.90 y 19.90, rebajados a $ 13.90

CAMISETA para señoras, mangas largas, en algodón buena clase, color blanco. Talles del 42 al 50. Rebajados a ..... $ 2.50

(Segundo Piso)

COMBINACIONES en lengerie rayón con aplicaciones bordadas, en los colores salmón, celeste. Talles del 42 al 50. Rebajadas a ..... $ 9.50

(Segundo Piso)

SACO SPORTS para caballeros, espalda lisa con abertura atrás, de pura lana, dibujos pequeños o espigados, 1/2 forro de puro rayón. Valía $ 68.-, rebajado a ..... $ 55.00

(Primer Piso)

GUANTES para caballeros, cuero de corderito primera selección, con botón y ojal, en color marón, a ..... $ 8.50

(Planta Baja)

CAMISAS para caballeros, poplín de puro algodón, con el notable cuello "Indeformex", que se plancha sin almidón, nuevas fantasías y colores ... $ 12.50

(Planta Baja)

CAMISETA de pura lana, mangas largas, malla mediana de mucho abrigo. Talles del 36 al 44 ..... $ 11.90

CALZONCILLO largo haciendo juego .... $ 12.90

(Primer Piso)

PARA EL HOGAR

SABANAS confeccionadas en tela de algodón sin ningún apresto, artículo de gran resultado, vainilladas, para 2 plazas $ 9.90, para 1 plaza rebajada ..... $ 6.90

Tercer Piso

LOTE DE AMBOS y trajes de pura lana, gran surtido de colores, rebajados a $ 79.-

(Segundo Piso)

LOTE DE CAMISAS Sports para caballeros, de puro algodón. Variedad de colores y dibujos, 1/2 manga. Valían $ 24.50, Rebajadas a ..... $ 12.90

(Primer Piso)

CALZONCILLOS para caballeros, de madapolán puro algodón, corte atlético, muy confortable. Talles del 75 al 120 cms. ..... $ 3.75

(Planta Baja)

SOMBREROS "Casa Tow" para caballeros, de fieltro semilliviano, en los colores del momento, rebajados a ... $ 17.50

(Primer Piso)

Casa Tow

WHITEAWAY, LAIDLAW & Co. LTD.

Florida y Cangallo (R 5) - U.T. 33-8421 - Rosario, Córdoba, Mar del Plata

Universitario e Hindú vencieron por altos scores en el certamen de rugby

Al cabo de la décimocuarta fecha del campeonato superior de rugby, realizada ayer, no se produjeron alteraciones en lo alto de la clasificación, como que Universitario sigue luciendo sin incomodidades en el primer puesto e Hindú en el segundo, éste con la próxima persecución —sólo dos puntos— de Obras Sanitarias, que del cuarto lugar pasó al tercero.

Universitario e Hindú se impusieron por scores categóricos, pues el primero de ellos derrotó a Curupaytí por 21 a 7 y el segundo a Olivos por 30 a 13, con lo que el equipo de Don Torcuato sigue mostrándose, con un total de 208 puntos, como el del ataque más eficiente. Entretanto, Obras Sanitarias ganó un partido en la tabla, pues derrotó al Atlético de San Isidro, situado en pronunciada declinación, se colocó en el tercer lugar, seguido a dos puntos por Belgrano y San Isidro Club, y, ya más atrás, por Atlético de San Isidro y Gimnasia y Esgrima, ambos con 15 puntos, y Olivos, con 6.

Old Georgians, que igualó con San Isidro Club, comparte ahora con Curupaytí la inquietud amenazante del descenso, pues los dos cierran la clasificación con cinco puntos.

Seguidamente damos las alternativas de los matches efectuados:

C. U. B. A. 21 v. CURUPAYTI 7

Jugado en Hurlingham.
Arbitro: T. Blades.
Resultado de la primera rueda: Universitario 6, Curupaytí 5.

Universitario: Ernesto Holmberg; D. Morgan, J. Sansot, A. Lanusse y A. Fernández Moore; A. Mompelat y Ezequiel Holmberg; F. Lanusse, H. Miguens y J. Zorraquín; L. Maurette y A. Guglielmini; J. Haupt, H. Achával y F. Elizalde.

Curupaytí: F. Prister; G. Neuman, J. Collo, H. González y J. Di Pasquo; L. Uriarte y C. Marenco; J. Durrieu, R. Rodríguez y H. Caño; N. Piacquadio y C. Piñero; E. Piacquadio, W. Siches y F. Petersen.

Primer período: Curupaytí, penalty-goal y drop-goal de Uriarte, a los 10 y 28 minutos. Universitario, tries de F. Lanusse, Zorraquín y Fernández Moore, a los 12, 33 y 35 minutos, respectivamente. Total: Universitario 9, Curupaytí 7.

Segundo período: Universitario, tries de Sansot y Ezequiel Holmberg, a los 4 y 26 minutos, respectivamente; penalty-goal de Elizalde, a los 29, y try de F. Lanusse a los 31. Resultado final: Universitario 21, Curupaytí 7.

* * *

La poca consistencia de las líneas defensivas de Curupaytí privó a este equipo de una definición más en concordancia con la labor desarrollada frente a Universitario, pues, no obstante la categórica definición del cotejo, se mantuvo durante más tiempo en la ofensiva que su fuerte adversario.

No implica ello querer expresar que el match arrojó un resultado ilógico, pues Universitario fué en todo momento más equipo, sino que el score que elaboró el ganador no fué producto de un amplio dominio, ya que provino de la decisión con que su línea de tres-cuartos, que tuvo en Sansot a una figura descollante, aprovechó las oportunidades favorables para vulnerar una y otra vez las posiciones rivales.

Los forwards del perdedor realizaron una excelente labor, pues dominaron en los scrums y sus cargas amularon muchas veces los intentos de los medios de Universitario por abrir juego. Además, buscaron ganar terreno con tiros largos, que casi siempre salieron al touch, y por tal razón se mantuvieron durante más tiempo en campo contrario fallando precisamente en las proximidades del in-goal por su poca decisión para rematar las jugadas.

Durante el primer tiempo, los locales sorprendieron en un principio a su adversario con el entusiasta desempeño de sus delanteros, cuyas cargas impidieron a Universitario armonizar sus líneas, pero bien pronto, la primera corrida de los backs visitantes, finalizada con un try, dió la pauta de la primeabilidad de la defensa de Curupaytí; y aunque éste volvió a ponerse en ventaja mediante un drop-goal obtenido por Uriarte, indudablemente el valor más alto del conjunto, se tuvo la sensación de que a poco que los ganadores insistieran en abrir juego variaría fundamentalmente el aspecto del cotejo.

Dos nuevos tries obtenidos poco antes del descanso corroboraron este aserto, e igual cosa aconteció en la etapa complementaria, durante la cual, pese al mayor dominio de espacio que continuó ejerciendo Curupaytí, su adversario, jugando de contraataque, elaboró un categórico score que lo puso a cubierto de cualquier contingencia inesperada, demostrando también la innocuidad de los backs locales en el ataque, pues todas sus tentativas se estrellaron contra la sólida defensa de Universitario.

HINDU 30 v. OLIVOS 13

Jugado en Munro.
Arbitro: L. Savio.
Resultado de la primera rueda: Hindú 6, Olivos 0.

Hindú: M. A. Miguel Villar; L. Santiago, B. Grigolón, H. Pandolfo y L. Camba; A. J. Rodríguez y J. Istueta Landajo; C. Pigretti, H. Speciale y O. Fraire; J. Bronzina y G. Grana; J. Gutiérrez, J. Bastiani y M. Lozada.

Olivos: H. Solveyra; E. Homps, E. Niveiro, E. Nobile y L. Caffarone; R. Solveyra y C. Casal; F. Velicogna, A. González Bonorino y A. Solveyra; W. Sutton y P. Krunn; C. Orti, H. Willard y E. Deulle.

Primer tiempo: Hindú, try de Grigolón, a los 3 minutos, y goles de Grana, por tries de Pigretti y Pandolfo, a los 21 y 30, respectivamente. Olivos, penalty-goal de H. Solveyra, a los 14, y drop-goal de R. Solveyra, a los 28. Total: Hindú 13, Olivos 7.

Segundo tiempo: Hindú, penalty-goal de Grana, a los 9; drop-goal de Camba, a los 27, y goles de Grana por tries de Rodríguez y Speciale, a los 28 y 32, respectivamente. Olivos, tries de Homps, a los 20 y 34. Resultado final: Hindú 30, Olivos 13.

* * *

Con una táctica combinada —juego abierto y presión del pack—, Hindú concretó un claro dominio y obtuvo un triunfo concluyente, producto, desde luego, de esa superioridad, unido a los errores defensivos de su adversario.

No abusó esta vez el ganador de su procedimiento peculiar —dribblings de forwards y kicks al touch—, como que avanzó frecuentemente mediante la oportuna movilización de su línea de tres-cuartos, plan que, por cierto, y que le reportará indudablemente ventajas, pues dispone en tal sitio de elementos hábiles y seguros.

El dominio de la primera etapa, reflejada en su separada definición, se acentuó en la complementaria. Unido, preciso y sin vacilaciones, Hindú proponió entonces el in-goal rival y volvió a sacar provecho de las indecisiones de Olivos, poco firme en una apremiante y exigida tarea de defensa. Prácticamente resuelta la lucha a poco de promediado el segundo período, la misma se redujo a la mercedida acumulación de ventajas de Hindú, que de tal modo justificó su uniforme campaña y su sobresaliente lugar actual.

O. SANITARIAS 14 v. C. A. S. I. 9

Jugado en Núñez.
Arbitro: M. Mantilla.
Resultado de la primera rueda: Atlético de San Isidro 11, Obras Sanitarias 8.

Obras Sanitarias: D. Peyrano; A. Pedrazzini, M. Cagliani, P. Torres García y J. Maradona; J. Haymes y M. Tutaglio; M. Aspiroz, J. Alvarez y E. Tutaglio; H. Crippa y J. C. Mosquera; A. Gesualdi, C. Salas y J. Santa Olalla.

Atlético de San Isidro: H. Péndola; J. Casanova, S. Malbrán, J. M. Costa y J. M. Garay; R. del Molino Torres y O. Casserly; C. Villalonga, C. Silveyra y H. Lanusse; C. Morganti y R. Martínez; J. C. Barsitto, C. Rolón y D. Bermasconi.

Primer período: Atlético de San Isidro, try y penalty-goal de del Molino Torres, a los 9 y 19 minutos. Total: Atlético de San Isidro 6, Obras Sanitarias 0.

Segundo período: Obras Sanitarias, scrum-try, a los 6 minutos; penalty-goal de M. Tutaglio, a los 19; try de Crippa, a los 25, y gol de Mosquera por try de Maradona, a los 31. Atlético de San Isidro, penalty-goal de del Molino Torres, a los 10 minutos. Resultado final: Obras Sanitarias 14, Atlético de San Isidro 9.

* * *

La reacción final le valió a Obras Sanitarias el triunfo sobre el Atlético de San Isidro. Los dos equipos realizaron desde el domienzo juego abierto, entusiasta y de movilidad poco común. Tal característica mantuvo expectante a la numerosa concurrencia, que premió con aplausos sostenidos la calidad del encuentro.

Mejor trabados los huéspedes, fueron poco a poco adueñándose de la ofensiva. Del Molino Torres, sin duda la figura sobresaliente del team y de la cancha, aprovechó una intercepción para abrir el score. Minutos más tarde, el mismo jugador aumentó la ventaja con un penalty-kick, finalizando la etapa con cifras que justificaron la labor realizada por la visita.

Con menos intensidad, pero siempre dentro de la misma modalidad de juego, se inició el segundo período. Ubicado el Atlético de San Isidro sobre el campo rival, sus hombres asediaron el in-goal hasta próximos los 25 minutos, momento en que una escapada de M. Tutaglio, que permitió apoyar a Crippa, marcó la reacción de Obras Sanitarias. Obtuvo luego este equipo un gol a su favor y con él arrebató el triunfo a quienes hasta entonces habían hecho más méritos para conquistarlo.

Del análisis general de la lucha surge la tendencia de los dos teams a realizar juego abierto. No tuvo el cotejo caracteres técnicos sobresalientes, pero resulta auspicioso hallar en estos momentos equipos que orientan su acción a la modalidad más próxima a los cánones del rugby.

Obras Sanitarias, pese a su triunfo, estuvo por debajo de su habitual rendimiento. Nervioso e inseguro su fullback, tuvo el equipo que retrasar sus líneas para defenderse mejor. Aspiroz, dentro de su afán de siempre fué algo desordenado y personal.

En el Atlético de San Isidro, los sucesivos cambios, lejos de aminorar el valor del team, lo han infundido nuevos bríos. Del Molino Torres se encontró más cómodo en su nuevo puesto y fué el animador constante de su equipo y un defensor tesonero del in-goal, ya que cubrió los claros que, pese a su voluntad, dejó el veterano Péndola.

G. y ESGRIMA 6 v. BELGRANO 5

Jugado en Golf.
Arbitro: E. Stanfield.
Resultado de la primera rueda: Gimnasia y Esgrima 11, Belgrano 9.

Gimnasia y Esgrima: J. Orlando; R. Núñez, A. Muñoz, C. Mithieux y M. Gil Palacios; P. Coni Molina y S. Capdevila; E. Jutard, R. MacKay y L. Bertani; M. López y J. Castillo; C. Núñez, J. C. Piacentini y C. Miñás.

Belgrano: D. Forrester; W. Taylor, H. Forrester, R. Brown y K. Green; A. Phillips y W. Bell; E. Lucotti, E. Kilmings y E. Stocks; P. de Wouters y O. A. Rendtorff, E. Andressen, R. Lucotti y D. Cavanagh.

Primer período: Belgrano, gol de D. Forrester por try de Green, a los 9 minutos. Total: Belgrano 5, Gimnasia y Esgrima 0.

Segundo período: Gimnasia y Esgrima, tries de López y Bertani, a los 21 y 33 minutos, respectivamente. Resultado final: Gimnasia y Esgrima 6, Belgrano 5.

* * *

Frente a un equipo que le ofreció tenaz resistencia y que sólo cedió cuando se vió disminuído, a raíz de lesiones sufridas por dos de sus componentes, Gimnasia y Esgrima obtuvo su cuarta victoria consecutiva. El cotejo, que no fué de gran calidad, tuvo, en cambio, pasajes de viva emoción, provocados en buena parte por la ponderable reacción de Gimnasia y Esgrima, que actuó en su campo de juego, en Golf, aun cuando el fixture lo señalaba como visitante, en virtud de la sanción impuesta a Belgrano.

La prematura ventaja lograda por Belgrano, obra de una oportunísima intercepción de Green, que tras de una espectacular corrida apoyó entre los palos, inmerecida hasta ese entonces, se vió luego justificada por la mejor acción de conjunto que este team desarrolló casi durante toda la primera etapa. Sólo en los últimos minutos consiguió Gimnasia y Esgrima emparejar la lucha, y fué cuando abandonó su tendencia al juego cerrado, táctica completamente errónea ante un equipo que lima sus mejores posibilidades en la labor de su pack.

En el segundo período, Gimnasia y Esgrima insistió en la modalidad de juego abierto, que tan útil le resultó a la postre, y dominó en forma continuada, obligando a la defensa de Belgrano, en la que D. Forrester fué figura destacada, a desarrollar una labor agotadora. La deserción de E. Lucotti y R. Brown, que se retiraron lesionados cuando no había transcurrido el primer cuarto de hora, trajo el consiguiente debilitamiento del pack de Belgrano. Gimnasia y Esgrima aprovechó la ventaja que esas ausencias significaban y obtuvo la totalidad de los saques en los scrums fijos, Alimentada así su línea de ataque, las acciones se circunscribieron en las 25 yardas de Belgrano, cuyos denodados esfuerzos no pudieron evitar los tries que significaron la victoria de Gimnasia y Esgrima. Este pudo alcanzar un triunfo más abultado, a no mediar la poca fortuna de MacKay, que hizo dar la pelota en los postes en dos ocasiones, al ejecutar un penalty-kick, y pocos minutos más tarde al intentar la conversión del try obtenido por López.

OLD GEORGIANS 3 v. S. I. C. 3

Jugado en San Martín.
Arbitro: P. Sormani.
Resultado de la primera rueda: San Isidro Club 14 v. Old Georgians 3.

Old Georgians: G. Edgar; J. Clark, C. Little, G. Sampson y F. Heuning; R. Ker y A. Jones; R. Nothwanger, G. Bell y G. Barnes; R. Walker y G. Livingston; K. Edgar, C. Swain y R. Follett.

San Isidro Club: J. Durand; D. Rojas, G. Palacios, J. Gaona y L. Coelho; H. Dolan y H. Meyer Arana; E. Lagos, M. Sarandon y M. Dolan; A. Stewart y L. Casares, G. Pérez San Román; P. Carids y J. Lajous.

Primer tiempo: Old Georgians, penalty-goal de Jones a los 4 minutos. Total: Old Georgians 3, San Isidro Club 0.

Segundo tiempo: San Isidro Club, try de Meyer Arana a los 30 minutos. Resultado final: Old Georgians 3, San Isidro Club 3.

* * *

Pese a una supuesta y anticipada desigualdad de méritos y recursos, Old Georgians ofreció segura resistencia a un rival de mayor poderío y, a la postre, compartió con éste la solución de la lucha.

Se desempeñó mejor el conjunto local en la primera etapa. No recurrió en ella al monótono e igual procedimiento de la acción cerrada y buscó con la ágil movilización de su línea rápida el quebrantamiento de su rival. Disminuído éste ante la salida obligada del full-back visitante, J. Durand, actuó a partir de entonces con mayor desenvoltura, aun cuando ya había ejercido ligero dominio y obtenido su única ventaja antes de que se produjera aquella reducción.

Hubo un cambio visible en el segundo período. Las acciones se equilibraron y San Isidro Club, empeñoso y resuelto, pudo concretar, mediante una vistosa combinación, la igualdad definitiva del score.

Los resultados generales

Los resultados de los partidos de rugby efectuados ayer fueron estos:

Primera división: Universitario 21 v. Curupaytí 7, Obras Sanitarias 14 v. Atlético de San Isidro 9, Gimnasia y Esgrima 6 v. Belgrano 5, Hindú 30 v. Olivos 13 y Old Georgians 3 v. San Isidro Club 3.

División intermedia: Universitario 18 v. Curupaytí 3, Obras Sanitarias 32 v. Atlético de San Isidro 3, Gimnasia y Esgrima 12 v. Belgrano 6 e Hindú 13 v. Olivos 3.

Segunda división: Pacífico 8 v. Ateneo de la Juventud 3, Deportiva Francesa 8 v. Deportivo Comercio 6, Pucará 25 v. Porteño 0 y Banco Nación 6 v. La Plata Rugby Club 5.

Tercera división A: Los Tilos 22 v. Asociación Cristiana de Jóvenes 0, Los Matreros 12 v. Atlético de San Isidro 6 y Pacífico G. P. v. Deportivo Comercio P. P.

Tercera división B: Gimnasia y Esgrima 3 v. Universitario de La Plata 0, Correos y Telecomunicaciones 6 v. Pucará 5 y Municipalidad 11 v. Obras Sanitarias 3.

División reserva B: Pacífico 3 v. La Plata Rugby Club 3, Belgrano G. P. v. Deportiva Francesa P. P. y Gimnasia y Esgrima 9 v. Obras Sanitarias 0.

Cuarta división A: Olivos 17 v. Los Tilos 6, Cadete Universitario de La Plata 0, Pucará 0 y Lomas G. P. v. Obras Sanitarias P. P.

Cuarta división B: Pacífico 6 v. Municipalidad 3 y Porteño 53 v. La Plata Rugby Club 3.

Cuarta división C: Atlético de San Isidro 20 v. Colegio Pueyrredón 0, Belgrano 30 v. Gimnasia y Esgrima 6, San Isidro Club 20 v. Buenos Aires 0 y Deportivo Comercio 6 v. Los Matreros 6.

Quinta división A: Olivos 6 v. Beromama 3, Municipalidad 30 v. Los Tilos 0 y San Isidro Club 13 v. Cadete Universitario 8.

Quinta división B: Gimnasia y Esgrima 5 v. Atlético de San Isidro 3, Hindú G. P. v. La Plata Rugby Club P. P. y Colegio Pueyrredón 23 v. Curupaytí 0.

Sexta división: Colegio Pueyrredón 11 v. Olivos 0, Cadete Universitario 10 v. Ateneo de la Juventud 5, Gimnasia y Esgrima 21 v. Atlético de San Isidro 0 y San Isidro Club 15 v. Curupaytí 3.

La próxima fecha

La décimoquinta fecha del campeonato de rugby de primera división se efectuará el domingo próximo, de acuerdo con el siguiente programa: Universitario v. Obras Sanitarias, Atlético de San Isidro v. Belgrano, Hindú v. Curupaytí, Gimnasia y Esgrima v. Old Georgians y San Isidro Club v. Olivos.

El certamen del Litoral

Paraná, 5. — Por el campeonato de rugby del Litoral se jugaron hoy estos partidos: Rosario Atlético 21 v. Deportivo Central Argentino 9, Curúcuré 0 v. Los Caranchos 0 y Estudiantes de Paraná 16 v. Universitario 3.

Un promedio superior a 50 km. estableció Loatti en la carrera ciclista

Por tercera vez consecutiva el velocista Bruno Loatti ganó ayer la prueba del kilómetro lanzado por el premio Asem E Tarbuch, que organizada por el Club Deportivo América se llevó a efecto en la avenida costanera a partir de las 8.30, ante crecida cantidad de aficionados. El triunfo del corredor italiano, no por descontado, dejó de ser meritorio, e igual apreciación puede hacerse con respecto a Jorge Sobrevila, clasificado en segundo lugar, quien tuvo como adversarios a algunos buenos elementos en la especialidad.

Intervinieron competidores de primera, segunda y tercera categoría de la Federación Ciclista Argentina, quienes cubrieron el trayecto comprendido entre las calles Viamonte y Belgrano, ida y vuelta, en forma individual. En la primera corrida los participantes contaron con viento a favor, mientras que en la segunda lo recibieron de frente. Con el objeto de que los corredores empleasen la misma intuitipación en las dos tentativas, al término del tramo inicial fué instalado un puesto de fiscalización, encargado de vigilar el cumplimiento de esa disposición reglamentaria.

Los resultados parciales de los diez primeros, en el tramo de ida, fueron los siguientes:

1o. Loatti, 1m.5s, 1|5; 2o. Sobrevila, 1m.5s. 3|5; 3o. Giacché, 1m.7s.; 4o. Tramútolo, 1m.7s. 3|5; 5o. Moreno, 1m.8s. 1|5; 6o. Zoratto, 1m.9s.; 7os. Ramundo, Díaz y Castellani, 1m.9s., y 10o. Passi, 1m.9s. 1|5.

En el segundo tramo se registró una mejora en la clasificación de Castellani, mientras que Moreno perdió su colocación anterior. Los resultados parciales fueron éstos:

1o. Loatti, 1m.15s. 1|5; 2o. Sobrevila, 1m.16s. 2|5; 3o. Giacché, 1m.16s. 4|5; 4o. Castellani, 1m.18s. 2|5; 5o. Passi, 1m.19s. 2|5; 6o. Tramútolo, 1m.20s. 2|5; 7o. Díaz, 1m.21s.; 8o. Moreno, 1m.21s. 3|5; 9o. O. Vecchi, 1m.22s., y 10o. Fernández, 1m.22s. 2|5.

Hecho el promedio reglamentario se dió a conocer la siguiente clasificación general:

1o. Bruno Loatti 1m.10s. 2|5; 2o. Jorge Sobrevila, 1m.11s.; 3o. Oscar Giacché, 1m.11s. 9|10; 4o. Angel Castellani, 1m.13s. 8|10; 5o. Carlos Tramútolo, 1m.13s. 9|10; 6o. Miguel O. Passi, 1m.14s. 2|10; 7o. José Díaz, 1m.15s.; 8o. Enrique Moreno, 1m. 15s. 2|10; 9o. Osvaldo Vecchi, 1m.15s. 9|10; 10o. Ignacio Ramundo, 1m.16s. 1|10; 11o. Consiglio Zoratto, 1m.16s. 2|10; 12o. Mario Fernández, 1m.17s. 3|10; 13o. V. González, 1m.17s. 3|10; 14o. Isidro Carbonero, 1m.17s. 9|10; 15o. Isidro Alvarez, 1m.18s. 3|10, y 16o. Roberto Galluzzi, 1m. 18s. 9|10.

El promedio del ganador fué de 51 km. 282, y el del segundo de 50km.704.

Signió el torneo de pelota a paleta del Club Belgrano

En el Club Belgrano se realizaron anoche dos partidos correspondientes al torneo de pelota a paleta que organiza la institución por el trofeo que lleva su nombre.

Racing (Francisco Suárez y José Ayesta) fué superado por Hindú Club (Enrique Badino y Oscar Amodio) por 30 tantos a 17.

En el otro cotejo, Huracán (José J. Díaz y Roberto H. Novoa) logró imponerse a F. C. Oeste (José María y Federico Berdiñas) por 30 tantos a 20.

Mañana seguirá la competencia.

Círculo Policial

En el partido final de la rueda de perdedores correspondiente al torneo abierto de pelota del Círculo Policial, la pareja B de Municipalidad se impuso a la B de Gimnasia y Esgrima de Villa del Parque por 30 a 20.

Clasificáronse los finalistas del torneo de golf de segunda

En las canchas del Jockey Club y del San Isidro Golf Club se jugaron ayer los matches semifinales del campeonato interclubs de segunda división, organizado por la Asociación Argentina de Golf.

En la primera de las nombradas se enfrentaron los equipos de Argentino y Olivos, imponiéndose aquél por 9 a 8, y en la restante jugaron Náutico San Isidro y Libertad, cotejo que se definió con la victoria del primero por 7 a 5. En esta forma quedaron clasificados finalistas los conjuntos de Argentino y Náutico San Isidro, y el match final se realizará en una fecha que designe el consejo de la entidad directriz del golf local.

Los matches tuvieron este desarrollo:

Argentino 9 v. Olivos 3
(Jugado en el Jockey Club)
FOURSOMES

Argentino		Olivos
Del Solar Dorrego Schindler (6|5).	1	Scavino y Ortiz . 0
Minvielle y Soto . 0		Krause y Downey (2|1) . 1
Duhau y Beláustegui (6|4) . . .	1	Hahlbeck y Nougués 0
Magrane Casado y Duncan (3|1) .	1	Klein y Rava . . 0
Total . . .	3	Total . . . 1

SINGLES

F. del Solar Dorrego (6|4) . .	1	J. F. Downey . .	0
E. J. Minvielle (5 y 4) . . .	1	L. A. Scavino . .	0
E. Duhau (h.) (6 y 4) . . .	1	H. Krause . . .	0
C. M. Solo (4|3) .	1	H. A. Hahbeck .	0
A. A. Beláustegui .	0	C. Ortiz (4|3) . .	1
C. A. Magrane Casado (7|6) . . .	1	J. Klein	0
F. G. Schindler (1 arriba)	1	J. M. Nogués . .	0
C. R. Duncan (h.) 0		C. M. Rava (1 arriba)	1
Total . . .	6	Total . . .	2

Náutico San Isidro 7 v. Libertad 5
(Jugado en San Isidro)
FOURSOMES

Náutico San Isidro		Libertad
Esteves y van Wassenaar	0	Soto y Arma (2|1) 1
Lamarca y Elizalde (2|2) . . .	1	Pigani y Hadcock. 0
Obarrio y Braisted (4|2)	1	L. Moretti y Otamendi 0
Fano y Fernández (2 arriba) . . .	1	Perazzoli y G. Moretti 0
Total . . .	3	Total . . . 1

SINGLES

A. M. Esteves. .	0	A. Soto (6|5) . .	1
		J. R. Pigani (3 y 2)	1
F. M. Obarrio. .	0	M. L. Arma (3 y 2)	1
L. M. Lamarca .	0		
C. A. van Wassenaar (1 arriba)	1	P. Perazzoli . .	0
M. Fernández (1 arriba) . . .	1	G. Moretti . . .	0
R. de Elizalde (1 arriba) . . .	1	C. A. Hadcock .	0
H. Fano (1 arriba)	1	J. S. Otamendi .	0
H. Braisted . . .	0	M. Moretti (2|1) .	1
Total . . .	4	Total . . .	4

Jockey Club

Copa Westinghouse

Primera rueda: La Sra. J. B. de Arnold y J. J. Anzaldo vencieron a la Srta. P. Baenninger y G. Anzaldo, por 6 y 5; la Sra. M. M. de Bercetche y A. Moreno a la Sra. M. P. B. de Goetz y O. E. De Vincenzo, por 3 y 1; la señora I. B. de Gordon Davis y J. Martínez a la Srta. M. Labourdette y J. Dunezat, por 3 y 4; la Sra. M. L. H. de Ledesma y C. García a la Sra. V. E. de Hebeler y C. Elizarraga, en el hoyo 24; la señorita S. Morris y P. Molina a la Srta. M. Polledo y J. Jurado, por 2 y 1; la señora J. M. de Oliver y J. C. Pose a la Sra. O. N. de Du Plaix y E. Blasi, por 6 y 4; la Sra. J. C. de Tatschke y A. Soto a la Sra. A. S. S. de Alzueta y C. Blasi, por 6 y 4, y la Srta. A. Cabanne y J. C. De Lucca a la Sra. R. B. de Dunn y M. Martín, por 1 arriba.

Segunda rueda: La Sra. M. M. de Bercetche y A. Moreno eliminaron a la señora J. B. de Arnold y J. J. Anzaldo, por 2 arriba; la Sra. I. B. de Gordon Davis y J. Martínez a la Sra. M. L. H. de Ledesma y C. García, por 2 arriba; la Sra. J. M. de Oliver y J. C. Pose a la Srta. S. Morris y P. Molina, por 1 arriba, y la Srta. A. Cabanne y J. C. De Lucca a la Sra. J. C. de Tatschke y A. Soto, por 3 y 1.

Los matches semifinales se jugarán hoy por la mañana y el cotejo decisivo se hará por la tarde.

Ranelagh Golf Club

Sweepstake

R. Aragón			47	45	92 22 70
D. H. Thorburn			44	43	87 11 76
F. E. J. Cambré			46	48	94 17 77
C. Levin			47	51	98 20 78
M. Fiorentino			46	53	99 21 78
G. Texier			48	49	97 17 80

Copa Comisión Directiva

Rueda semifinal: J. A. y R. Barbera vencieron a H. W. Hobson y J. K. Hart, por 4 y 2, y H. Nicora y J. M. Lavigne (h.) a D. Macdonald y W. A. Baenninger, en el hoyo 20. En el match final, H. Nicora y J. M. Lavigne (h.) se impusieron a J. A. y R. Barbera, por 2 y 1, luego de estar all square en el 9 y recibir tantos en los hoyos 7, 13 y 14.

Copa Capitán

Rueda semifinal: K. E. Willemoes venció a A. Schroeder, por 3 y 2, y R. R. Rossi a D. H. Thorburn, por 3 y 2. En el cotejo decisivo R. R. Rossi batió a K. E. Willemoes, por 7 y 6, después de hallarse 7 arriba en el 9 y dar tantos en los hoyos 3, 7, 11, 13 y 14.

Ituzaingó Golf Club

Fourball interno

E. F. Williams y G. Taylor			38	38	76 6 70
C. A. Llambías y A. E. Polledo			39	40	79 6 73
E. S. Colautti y C. M. Elizalde			40	39	79 6 73
J. J. Baca Castex (h.) y M. J. Estruga (h.) .			38	39	77 2 75
T. A. Brea y J. López Naguil			38	39	77 1 76

El domingo próximo se jugará un fourball abierto para caballeros y las anotaciones se recibirán en el club por el U. T. Ituzaingó 0024.

Olivos Golf Club

Copa El Hornero

G. I. Chami			41	39	80 9 71
R. A. Marzorati (h.) . .			41	44	85 11 74
W. C. Binnig			45	41	86 12 74
R. M. Dryadale			46	40	86 12 74
C. D. Winquist			47	45	92 15 77
R. D. Spinetto			49	47	96 19 77
R. C. Bissone			49	49	98 21 77

Desde hoy a las 8 hasta el 27 del actual se recibirán las inscripciones para el Gran Premio Olivos, que comenzará a realizarse el 30 del corriente y continuará el 1o. y el 2 del mes próximo. Las anotaciones podrán efectuarse en las oficinas del club, por carta, o por teléfono a U. T. Olivos 1174.

San Isidro Golf Club

En el match final del torneo por la copa Guppy, efectuado ayer en el San Isidro Golf Club, Angel A. Traverso venció a Ido Bentivogli por 6 y 5, en un cotejo realizado a 36 hoyos.

Hindú Club

Campeonato, clasificación

A. J. Labourdette . . .			44	43	39 38 164
R. Jurado			42	40	42 46 170
R. Belaustti			45	41	43 43 172
A. Zappa			45	42	43 44 174
G. Segovia Pando . . .			46	42	46 40 174
H. H. Vignoles			47	43	44 40 174
H. Pimentel			43	45	42 45 175
P. S. Aldazábal . . .			44	47	43 42 176

Los matches de la primera rueda a jugarse el sábado próximo se harán así: A. J. Labourdette v. P. S. Aldazábal, G. Segovia Pando v. A. Zappa, R. Belautti v. H. H. Vignoles y H. Pimentel v. R. Jurado.

Torneo con handicap

H. Pimentel . .	43	45	42	45	175	24 151
A. J. Labourdette	44	43	39	38	164	6 158
A. Zappa	45	42	43	44	174	14 160
P. S. Aldazábal .	44	47	43	42	176	16 160

Hurlingham Club

En el match final del torneo por el premio Consolación, jugado en el Hurlingham Club, M. Henderson venció a A. O. Baggot, por 2 arriba.

Foursomes

B. S. A. Westley y Srta. K. S. Mackern y P. W. Brundell			40	39	79 9 70
Sra. P. H. de Hunter y K. R. Gordon Davis .			42	43	85 13 72
J. Barton y M. Henderson			45	46	91 16 75
C. R. Rumboll y Sra. .			42	43	85 10 75

Swift Golf Club

Torneo interno

R. Hawtrey . . .	39	41	80	2	78
E. W. Betley . . .	54	48	102	20	82
T. C. Skidmore .	46	44	90	7	83
J. M. Williamson .	54	47	101	18	83

Copa Hawtrey

En el match final del torneo por la copa Hawtrey, jugado a 36 hoyos, J. Sempe venció a J. M. Williamson, por 7 y 6.

Club Deportivo Central Argentino

Singles

R. H. Thompson . .	43	40	83	16	67
B. Laub	49	45	94	20	74
S. Ronchi	44	41	85	8	77
J. Hermida	42	44	86	8	78

Mixed foursomes

C. Sutton y Sra. . . .	50	46	96	14	82
Sra. M. B. de Grunland y J. H. Shton . . .	52	51	103	20	83
Sra. A. de Huxley y B. A. Millin	54	47	101	14	87

Club Náutico San Isidro

El 15 del actual se jugará en el Náutico San Isidro un concurso a 18 hoyos contra scratch y handicap, para damas y caballeros, socios del club, que se podrá realizar durante todo el día, y las salidas se harán por horario, que estará a disposición de los interesados desde hoy.

Rosario Golf Club

Rosario, 5.—Los resultados de los partidos de la primera rueda eliminatoria del campeonato interno del Rosario Golf Club fueron estos:

Fernando C. Vaquié venció a Roberto González del Solar por 3 y 2; Hugo Buchanan a Carlos Case por 5 y 4; Carlos R. Ehrke a José E. Traill por 1 arriba, y Ricardo F. Bracht a Eduardo A. Ereñú por 2 y 1.

Golf Club Tucumán

Tucumán, 5.—En el Golf Club Tucumán se efectuó un concurso a 36 hoyos, choice score, por la copa Piedra Blanca, challenge, que tuvo estos resultados:

R. C. Morant . . .			37	37	74 6 68
A. Etchecopar . . .			42	40	82 14 68
L. A. Santillán . . .			40	44	84 16 68
R. Terán			38	39	77 8 69
C. S. Terán			39	44	83 14 69
W. F. Galbraith . .			42	40	82 13 69
A. Christie			37	38	75 5 70
R. J. Melsome . . .			39	39	78 8 70
C. A. Chaplin . . .			40	40	80 9 71
R. Cossio			41	41	82 11 71
Sra. J. T. de Cross .			39	43	82 10 72

El Club de Pescadores celebró su aniversario con un torneo

Con motivo de celebrar el 42o. aniversario de su fundación, el Club de Pescadores realizó ayer un concurso por la copa Allcock, reservado para socias y socios, en categorías separadas. Los resultados obtenidos fueron estos:

Socios: 1o., Juan Fara; 2o., Pascual Sigliano; 3o., Walter Vasen; 4o., Juan Maloney, y 5o., Santiago Delia Maddalena.

Socias: 1a., Sra. Angélica C. de Marcenaro; 2a., Sra. Demina A. de Tonelli; 3a., Srta. Luisa Tortosa, y 4a., Sra. Agustina M. de Martínez.

A mediodía se sirvió un almuerzo, al que asistieron las autoridades de la entidad y numerosos comensales.

Resultó atrayente la fiesta de equitación en el circo platense

La Plata, 5. — Contó con una numerosa concurrencia la fiesta hípica efectuada esta tarde en el hipódromo local, organizada por el Club Hípico La Plata con el patrocinio de la Federación Ecuestre

Ha sido mejorado un record de cadetes en el torneo de atletismo

La representación del Club San Lorenzo de Almagro obtuvo el primer puesto en la primera categoría del torneo atlético realizado en Vicente López y organizado por la Dirección de Educación Física de esa localidad, cuya segunda y última jornada se llevó a efecto ayer.

En las pruebas se registraron en general buenas marcas y el atleta R. Hubert, de la Sociedad Alemana de Quilmes, batió el record de la categoría cadete en el lanzamiento del disco, con 51.08 metros.

Damos a continuación los resultados generales:

Salto en alto, libre: 1o., G. Leichold, S. A. Villa Ballester, 1m65; 2o., A. Leopoldo, Atlanta, y 3o., C. Schulz, S. A. Villa Ballester.

Bala, libre: 1o., Gilberto Muñoz, Atlanta, 10m43, y 2o., Luis Balquín, del mismo club.

Salto triple, 3a. categoría: 1o., M. Mesaglio, Sociedad A. Quilmes, con 13m09, y 2o., A. Martín, San Lorenzo.

100 metros, 3a. categoría: 1o., J. C. Zabaleta, 11 s. 3/10, y 2o., J. Leimon., ambos de San Lorenzo.

3.000 metros, 1a. categoría: 1o., Delfor Cabrera, San Lorenzo, en 9m., y 2o., Ricardo Bralo, Velocidad y Resistencia.

Bala, 3a. categoría: 1o., J. Larraburu, San Lorenzo, 12m21, y 2o., Luis Sarraúa, River Plate.

800 metros, cadetes: 1o., E. Igler, S. A. Vte. López, 2m.6s. 7/10, y 2o., J. Jiménez, San Lorenzo.

800 metros, 3a. categoría: 1o., H. Torres, San Lorenzo, 2m.3s., y 2o., M. López, Talleres.

400 metros, 1a. categoría: 1o., H. Alberti, Gimnasia y Esgrima de La Plata, 51s. 5/10, y 2o., A. Martín, San Lorenzo.

100 metros, cadete libre: 1o., C. Bugna, Independiente, 11s., y 2o., A. Buena, San Fernando.

5.000 metros libres: 1o., H. Alais, Atlanta, 16m., y 2o., Pedro Caffa, del mismo club.

Salto triple, 1a. categoría: 1o., Celestino Sarraúa, River Plate, con 14m14, y 2o., R. Méndez Parry, del mismo club.

Disco, cadetes: 1o., R. Heber, S. A. Quilmes, con 51m08 (record de esa categoría), y 2o., H. Bauer, S. A. V. López.

400 metros, libre: 1o., M. L. Rivas, Atlanta, 55s. 5/10, y 2o., G. Mercer, San Fernando.

Salto en largo, cadete libre: 1o., A. Geist, S. A. V. López, 5m96, y 2o., R. Becerra, San Fernando.

Salto en largo, cadete: 1o., J. Larraburu, San Lorenzo, con 6m70, y 2o., R. Mebert, S. A. Quilmes.

Los resultados de conjunto fueron estos:

Primera categoría: San Lorenzo, 20 puntos; River Plate, 18, y Sociedad de Vicente López, 10. En tercera categoría: San Lorenzo, 35 puntos; River Plate, 12, y Sociedad Alemana de Quilmes, 10. Cadetes: Sociedad de Vicente López 28, San Lorenzo 20 y Sociedad Alemana de Quilmes 11. Categoría libre, Atlanta 43, Establecimiento Carlos Pellegrini de Pilar 17 y Sociedad de Villa Ballester 7. Cadete libre: Independiente 16 puntos; Sociedad de Vicente López 11 y Compañía El Nacional de La Plata, 10 puntos.

Trofeo Carlos A. Rodríguez

Ayer por la tarde en la pista municipal del Parque Avellaneda se realizó una reunión de atletismo por el trofeo Carlos A. Rodríguez, cuyos resultados fueron los siguientes:

100 metros: 1o., R. Espíndola, en 11s. 1/5; 2o., J. Fernando, y 3o., M. Rivas.

200 metros: 1o., Antonio Salgado, en 25s. 2/5; 2o., Obdulio Quiroga, y 3o., Julio Mosches.

400 metros: 1o., A. Giarrizo, en 53s. 1/5; 2o., A. Della Pica, y 3o., Luis Rivas.

800 metros: 1o., Carlos Martínez, en en 2m.41s.; 2o., Rodolfo Marmolija, y 3o., Agustín Masumosi.

1500 metros: 1o., Carlos Martín, en 4m.38s.; 2o., José M. Duarte, y 3o., José Benaventi.

3000 metros: 1o., Abel Pereyra, en 9m. 49s. 2/5; 2o., Obdulio Quiroga, y 3o., Julio Mosches.

5000 metros: 1o., Obdulio Quiroga, en 17m.10s., y 2o., Antonino Fioravanti.

100 metros, cadetes: 1o., Alfredo Alvarez, en 13s.; 2o., Antonio Leana, y 3o., Vicente Boquín.

50 metros, para menores de 10 a 14 años: 1o., Alfredo De Marco, en 6s., y 2o., Juan Carlos Bianco.

La clasificación final fué ésta: 1o., Atlanta, con 46 puntos; 2o., D. A. O. M., con 13; 3o., Olímpico, con 12, y 4o., Talleres, con 5.

Asociación Atlética Victoria

En la pista de la Asociación Atlética Victoria, en el Parque Avellaneda, tuvo lugar ayer por la mañana un torneo de atletismo, por el trofeo Félix Escobar, en el que se registraron los siguientes resultados:

100 metros: 1o., A. Della Pica, en 11s. 4/5, y 2o., A. Giarrizo.

400 metros: 1o., E. Della Giovanna, en 54s. 1/5, y 2o., A. Della Pica.

1500 metros: 1o., Juan Clark, en 4m.46s., y 2o., Juan López.

800 metros: 1o., Oscar Lebón, en 2m.15s. 4/5, y 2o., M. Costa.

3000 metros: 1o., L. Carrasquera, en 10m.22s. 2/5, y 2o., Aldo Sandoval.

5000 metros: 1o., A. Lacalle, en 17m.10s. 4/5, y 2o., A. Arias.

El equipo del Club Atlanta conquistó el trofeo, al totalizar 20 puntos.

Una institución de Campana celebró sus bodas de plata

Campana, 5.—Con motivo de la celebración de las bodas de plata del Club Atlético Pirata se realizaron hoy varios actos.

Por la mañana fueron depositadas ofrendas florales en las tumbas de los socios fundadores fallecidos, y a mediodía fué descubierta una placa en el local de la entidad, efectuándose luego un almuerzo, al que concurrieron el presidente de la Federación Argentina de Bochas, D. Raúl A. Casalmorto; el secretario de la misma institución, don Jorge Kaudi; el presidente de la Federación de Bochas del Norte, D. Wilfredo de la Fuente; delegados del Centro La Lira, de General José F. Uriburu; el delegado del Club Plaza Mitre, D. Carlos Lima, y numerosos invitados. Hicieron uso de la palabra el presidente del Club Atlético Pirata, D. Raúl Brenmazzi; D. Rafi I. Casalmorto y algunos socios. En seguida se procedió a la distribución de los premios a los ganadores de los torneos realizados, correspondiendo la copa LA NACION al equipo del Club La Lira, de General José F Uriburu, formado por los Sres. Ubaldo Guerrero, Julián Pineda y Ventura Moringo. Esa entidad retendrá el trofeo hasta la expiración del año actual.

Con ese motivo usó de la palabra el Sr. Julio C. Salmini, quien destacó la obra patriótica que se proponía LA NACION al estimular el desarrollo de los deportes, que no sólo acercan espiritualmente a los hombres, sino que contribuyen a formar una raza vigorosa y sana. En algunos pasajes fueron largamente ovacionados LA NACION y su fundador, el general Mitre.

El Club Comercio venció en tenis al conjunto del Club Belgrano por 3 a 0

El campeonato interclubs de tenis siguió ayer con un match de primera división de caballeros, en el que el Club Atlético Comercio venció al Club Belgrano por tres puntos a cero. Esta victoria coloca a la institución nombrada primero en situación muy favorable para eludir el descenso a intermedia, peligro del que puede considerarse ya que escapó. Este año descenderán dos equipos, y los que se hallan en situación más delicada son el Quilmes Athletic Club y el Club Belgrano, en tanto que Unión Telefónica está en posición algo mejor por haber obtenido una victoria.

En división intermedia, la Asociación Deportiva del Comercio y la Industria obtuvo un triunfo más, y con ello ascendió a primera división de caballeros. En la intermedia de damas fué vencido el equipo invicto del Club F. C. Oeste por el del Belgrano Athletic Club, resultado que aumenta el interés por esta prueba, pues pueden ahora aspirar al primer puesto esos dos conjuntos y el de la Asociación Deportiva del Comercio y la Industria.

Estos son los scores del match de primera división:

Club Atlético Comercio 3 v. Club Belgrano 0. Jugado en avenida General Uriburu 3299: Jorge San Martín venció a Eduardo Ocampo por 6-0, 6-4 y 6-1; Pedro J. Blanco a Pedro del Carril por 0-6, 6-3, 6-2, 7-9 y 7-5, y José M. Bados-Mario F. Clara se impusieron a Roberto A. Silva-Martín J. de Gainza por 6-1, 5-7, 6-3 y 6-3.

La posición de los equipos es la siguiente:

	J.	G.	P.	Pts.
T. C. Argentino	5	5	–	5
Buenos Aires	4	4	–	4
Adrogué T. C.	4	2	2	2
G. y Esgrima	4	2	2	2
Club Comercio	5	2	3	2
U. Telefónica	4	1	3	1
Club Belgrano	3	–	3	–
Quilmes A. C.	3	–	3	–

División intermedia, sección A. Asociación Deportiva del Comercio y la Industria 2 v. Temperley Lawn Tennis Club 1. Jugado en Temperley: Oscar González Bonorino venció a Rafael Grigera por 6-0, 6-1 y 6-1; Perfecto Suárez a Adolfo Hasenbalg por 6-0, 6-2 y 6-4, y José Suárez-Héctor Di Stefano fueron vencidos por César A. Calvo-Walter Weiss por 8-6, 3-6, 8-6, 6-8 y 12-10.

Adrogué Tenis Club 3 v. Asociación Unión Telefónica 0. Jugado en Ciudadela: José A. Molinè venció a Rubén Polo Cabrera por 6-2, 6-2 y 6-2; Enrique Vanzini a Carlos Gómez Rey por 8-6, 3-6, 3-6, 8-6 y 6-2, y Jorge Sánchez de Bustamante-Jorge Areco superaron a José J. Almeyra-Fernando Vigata por 3-6, 6-2, 9-7 y 8-6.

Club Banco de la Nación 3 v. Club Deportivo Central Argentino 0. Jugado en Estación Rivadavia: Pedro O. Barbenza venció a Carlos Martínez por 3-6, 6-0 y abandono; Orlando Turri a Alberto Föppoli por 4-6, 6-3, 6-2 y 6-1, y Horacio Billoch Carlde-Juan A. Pini se impusieron a D. Ricardo Carman-Luis J. Lantier por 4-6, 6-4, 6-2 y 6-1.

Los equipos ocupan estas posiciones:

	J.	G.	P.	Pts.
A. D. del Comercio	5	5	–	5
Adrogué T. C.	4	3	1	3
Banco Nación	4	2	2	2
Gazcón L. T. C.	4	2	2	2
U. Telefónica	4	2	2	2
Temperley L. T. C.	3	–	3	–
D. C. Argentino	4	–	4	–

Damas, división intermedia: Club F. C. Oeste 1 v. Belgrano Athletic Club 2. El cuadro de posiciones es el siguiente:

	J.	G.	P.	Pts.
F. C. Oeste	5	4	1	4
A. D. del Comercio	3	3	–	3
Belgrano A. C.	4	3	1	3
Club Comercio	4	2	2	2
Temperley L. T. C.	5	2	3	2
U. Telefónica	3	1	2	1
Buenos Aires	4	1	3	1
T. C. Argentino	4	–	4	–

Segunda división, sección B: Asociación de Deportes Racionales 3 v. Adrogué Tenis Club 0.

IVON PETRA OBTUVO EN PARÍS EL CAMPEONATO DE TENIS DE FRANCIA

París, 5 (Esp.).—Ivon Petra, el gigantesco tenista, oriundo de Saigón, y que aprendió a jugar en la Indochina francesa, triunfó por tercera vez consecutiva en el campeonato de Francia que se realiza en el estadio Roland Garros, al superar a Bernard Destremau por tres sets a cero. Antes que se iniciara la guerra, Petra fué considerado como una brillante esperanza del deporte francés, que veía en él un posible sucesor del famoso Jean Borotra. No confirmó entonces esos magníficos augurios, pues aunque sus actuaciones fueron a veces brillantes —como en 1938, cuando en este mismo estadio de Roland Garros, dió cuenta, formando pareja con el ya nombrado Destremau, de la famosa combinación norteamericana formada por Donald Budge y Gene Mako, quienes habrían de ganar, unos días más tarde el campeonato de Wimbledon por segunda vez—, Petra no pasó de ser uno de los mejores tenistas europeos, pero no se elevó hasta brillar como una figura mundial del deporte. Se difundió cierto escepticismo en Francia sobre las posibilidades que aguardaban al tenis francés en los grandes concursos internacionales, y no faltaron los comentarios ambiguos sobre la nueva generación de tenistas. Es que las imágenes, idealizadas por el tiempo, de René Lacoste, Jean Borotra, Henry Cochet y Jacques Brugnon, y sus triunfos en Wimbledon, Forest Hills, la copa Davis y tocos los courts famosos del mundo, ponían un tanto de reserva en las alabanzas a los nuevos jugadores franceses, pues la comparación con ellos perjudicaba a los nuevos elementos, lógicamente.

Petra continuó jugando al tenis durante la ocupación alemana, y no sólo triunfó en Roland Garros, sino que también hizo excursiones y triunfó en España en 1943. La victoria que hoy obtuvo en Roland Garros demuestra que sigue siendo el mejor tenista actual de Francia, pero falta saber si ahora, en plena madurez deportiva, pues Petra tiene 27 años de edad, puede competir de igual a igual con los mejores tenistas del mundo. Físico posee, con 1.95 metros de altura, un reach de 2.15 metros y una agilidad pasmosa, pero queda por saber si su técnica está ahora a la altura debida. Esto se comprobará cuando se reanuden las competencias internacionales aquí, en los Estados Unidos y en Gran Bretaña.

Los matches

París, 5 (R).—En las finales del campeonato de tenis de Francia que se juegan en el estadio Roland Garros, el jugador Yvon Petra obtuvo el título por tercer año consecutivo al derrotar en singles a su oponente, Bernard Destremeau por 7-5, 6-4 y 6-2.

En la final de singles de damas, la señora Payot Docille, ex campeona suiza, batió a la jugadora, señora Lafargue por 6-3 y 6-4.

PILNIK GANÓ SU JUEGO Y ROSSETTO PERDIÓ EN EL TORNEO DE HOLLYWOOD

Hollywood, 5 (JP). — En las partidas jugadas anoche por el torneo Panamericano de ajedrez se registraron los resultados siguientes: R. Fine (Nueva York 1-Herman Steiner (Los Angeles) 0. Fué este el encuentro más breve de la noche, pues sólo requirió 25 jugadas, que se efectuaron en una hora y 32 minutos.

Héctor D. Rossetto (Buenos Aires) 0-Weaver W. Adams (Boston) 1. El campeón argentino, apremiado por el reloj, no logró efectuar las 40 jugadas que el reglamento exige, en el término de dos horas. Su aguja cayó en la 37a., perdiendo en consecuencia la partida.

Herbert Seidman (Nueva York) 0-Herman Pilnik (Buenos Aires) 1. También este encuentro duró 37 jugadas, pero su resultado fué en cambio una victoria del representante de la Federación Argentina de Ajedrez, que se impuso bien.

I. A. Horowitz (N. York) ½-Dr. Walter O. Cruz (Río de Janeiro) ½. Es el segundo empate que registra el score del maestro Horowitz, quien, como se recordará, también hizo tablas con Pilnik. Como en las anteriores, la partida duró 37 jugadas.

Quedaron sin definirse los encuentros del mayor J. J. Araiza, de México, v. Irving Kashdan, de Nueva York, y del Dr. A. Brodermann, de La Habana, con Joaquín Camarena, de México, en las jugadas 40a. y 43a., respectivamente.

La partida pendiente de la noche anterior entre W. W. Adams (Boston) y H. Steiner (Los Angeles) se declaró tablas, sin continuar, en la jugada 41a.

El torneo de Hollywood ha venido a corroborar que si es hoy muy difícil efectuar las 40 jugadas en las 2 horas y media que establece el reglamento de la Federación Internacional de Ajedrez y casi todas las federaciones nacionales, resulta de excesiva rigurosidad exigir ese mismo número de movidas en un término reducido aún en media hora, que es el que se aplica en esta prueba. Según se ha notado, casi todos los competidores se han visto en trance de perder o han perdido partidas por tal circunstancia, que en especial para los representantes de la Federación Argentina de Ajedrez implica una seria desventaja, de la que ya han sido víctimas tanto Pilnik, en la rueda precedente, como Rossetto, en la de anoche.

Mañana se jugarán las partidas postergadas: Pilnik (A) v. Araiza (M), Kashdan (E. U.) v. Adams (E. U.) y Reshevsky (E. U.) v. Dr. Cruz (B.).

Las posiciones

Después de la 7a. rueda la situación de los competidores es la siguiente:

	J.	G.	T.	P.	Pts.
R. Fine (E. U.)	5	5	–	–	5
S. Reshevsky (E. U.)	5	5	–	–	5
I. A. Horowitz (E. U.)	6	4	2	–	5
H. D. Rossetto (A)	6	3	1	2	3½
J. J. Araiza (M)	5	2	2	1	3
I. Kashdan (E. U.)	4	2	1	1	2½
H. Pilnik (A)	4	2	1	1	2½
W. W. Adams (E. U.)	5	1	1	4	1½
Dr. W. O. Cruz (B)	4	–	3	1	1½
H. Seidman (E. U.)	6	1	1	4	1½
H. Steiner (E. U.)	5	1	1	3	1½
Dr. A. Brodermann (C)	5	–	1	4	½
J. Camarena (M)	6	–	–	6	–

(E. U.), Estados Unidos; (A), Argentina; (B), Brasil; (C), Cuba, y (M), México.

Dejó de existir en Santiago el ex boxeador Carlos Donoso

Santiago, 5 (JP).—Falleció ayer Carlos Donoso, una de las figuras más destacadas del boxeo nacional en los tiempos de Eliberto Rojas, Manuel Sánchez y Carlos Pérez. Donoso fué el primer campeón oficial de Chile en peso gallo profesional, y su campaña desde 1918 a 1922 fué de gran mérito, interviniendo en innumerables combates que los aficionados de aquella época aun recuerdan; fué éste uno de los púgiles más técnicos que haya habido en Chile.

Varios automovilistas de la Argentina llegaron a Lima

Lima, 5 (JP).—Procedentes de Buenos Aires, vía La Paz, llegaron tres automóviles que llevan los nombres de San Martín, Washington y Bolívar, que realizan el viaje a Caracas estudiando la ruta de la futura carretera panamericana. El presidente de la delegación es el Sr. Juan Plini, y los pilotos son Daniel Musso, capitán del equipo; Alberto Torrientes Palacios y Luis Elías Sojit. Viajan como acompañantes los Sres. Diego Marit y Manuel Sojit. Los viajeros declararon hallarse muy satisfechos del camino recorrido en el tramo peruano, así como por las atenciones de que han sido objeto.

Hubo un match de basquetbol del campeonato intercolegial

En uno de los matches semifinales del campeonato intercolegial de basquetbol de la Dirección General de Educación Física, el equipo del Industrial Otto Krause, campeón del año anterior, se impuso ayer al de la Escuela de Comercio Hipólito Yrigoyen por 29 a 25. El match se realizó en el Ateneo de la Juventud y fué favorable al perdedor durante los primeros minutos. Obtuvo así el primer tiempo por 13 a 9, pero la labor sostenida y firme del team del Industrial Otto Krause le dió finalmente el triunfo.

La semifinal restante se jugará hoy a las 16 en el campo de deportes del Club Obras Sanitarias entre el Nacional Bartolomé Mitre y la Escuela de Comercio Ramos Mejía.

Gazala se impuso a Barloa en la Polla de Potrancas que se disputó en Rosario

Rosario, 5.—Dirigida en forma magistral por el veterano jockey Félix T. Rodríguez, Gazala batió por medio cuerpo a Barloa, en el clásico Polla de Potrancas, empleando 1m.27s. en descontar la distancia de 1400 metros. La invicta hija de Senor, que con ésta ha logrado ya cuatro victorias, siguió el tren de la puntera Barloa hasta que pulleron el tramo recto, donde pronto le dió alcance. Cuando faltaban 300 metros para el disco, logró ya la defensora de la caballeriza San Remo privar por escaso margen y, sin que su jinete la exigiera totalmente, aumentó la diferencia hasta traducirla a medio cuerpo al transponer la raya. Caravane, en tardía carga, logró clasificarse tercera, a un cuarto de cuerpo de Barloa, en tanto que Beware ocupaba el lugar restante del marcador.

Los resultados totales fueron estos:

Premio Zenón Pereyra, 1200 m.: 1o., Wellington, 3 a., z. n., 56 ks., Baber Shah, Wild Berry, cab. J. R. (A. Irungaray), $ 5,70 y 4,30; 2o., Botalón, 5,20; 3o., Heráldico, y 4o., Martí. No corrieron: Humo y Lochiel. 1 cpo., 2 1/4 cpos. 1m.14s. Cuid.: F. Chirino.

Premio José Castagnino, 1400 m.: 1o., Seráfica, 3 a., z. c., 54 ks., Senor-Seriola, cab. San Remo (F. T. Rodríguez), $ 5,10 y 2,80; 2o., Ramplona, $ 2,60; 3o., Villancico, y 4o., Sembradora. No corrieron: Boatman, Musy y Colonia. 2 cpos., 3 cpos. 1m.27s. Cuid.: F. B. Sosa.

Premio Enrique B. Coffin, 1400 m.: 1o., Collun-Co, 4 a., al., 57 ks., Pancho Beazley-Batifondera, cab. Torito (C. S. Sauro), $ 4,90 y 2,70; 2o., Servio, $ 4,20; 3o., Bell Boy, $ 3,20, y 4o., Waikiki. No corrieron: Courageous, Diez Mangos, Elogio, Morel, Universal y Seagull. 1 3/4 cpos., 1 1/4 cpos. 1m.27s. Cuid.: A. Z. Calistro.

Premio Pelayo Ledesma, 1200 m.: 1o., Condesolo, 4 a., z. d., 57 ks., Condalsolo-Goyesca, cab. Condal (C. S. Sauro), $ 3,80 y 2,40; 2o., Viejo Pícaro, $ 2,60; 3o., Partelón, $ 2,80, y 4o., Parabellum. No corrió: Bisonte. 3/4 cpo., 1/4 cpo. 1m.13s. 1/5. Cuid.: R. Alonso.

Premio Polla de Potrancas, 1400 m.: 1o., Gazala, 3 a., z. c., 56 ks., Senor-Gorgona, cab. San Remo (F. T. Rodríguez), $ 4,30 y 2,10; 2o., Barloa, $ 2,10; 3o., Caravane, y 4o., Beware. No corrieron: Ramplona, Billarda, Disdain y Musy. 1/2 cpo., 1/4 cpo. 1m.27s. Cuid.: F. B. Sosa.

Premio Exposición del Ciacuentenario, 1300 m.: 1o., Fantine, 6 a., z. c., 57 ks., Picapleitos-Fantasy, cab. J. E. (E. Rojas), $ 15,10 y 6,10; 2o., Señalera, $ 5,70; 3o., Retozona, y 4o., Corchea. No corrieron: Summa y Bujía. 4 cpos., 1 cbza. 1m.19s. Cuid.: F. B. Sosa.

Premio Sociedad Rural de Rosario, 1200 m.: 1o., Leonopar, 4 a., al., 54 ks., Elton-Precisa, cab. El Boyero (F. T. Rodríguez), $ 4,70 y 2,90; 2o., Nandú, $ 3,20; 3o., Cascarón, y 4o., Colhué. No corrieron: Impetu, Fantine, Vienealegre, El Pichón y Coyán. 1 3/4 cpos., 1/2 cpo. 1m.12s. 2/5. Cuid.: A. López.

Premio Mariano Marull, 2100 m.: 1o., Cobeta, 4 a., al., 56 ks., El Mafrero-Pretendida, cab. Cimarrón (T. Zapata), $ 3 y 2,70; 1o., Fósforo, 5 a., z. c., 55 ks., Cómico-Iluminada, cab. El Solitario (C. Sobral), $ 2,60 y 2,30; 3o., Captor, $ 3,20, y 4o., Yamarín. Corrieron todos. Empate, 1/2 pczo. 2m.12s. Cuid.: M. Calderín y A. Artucio.

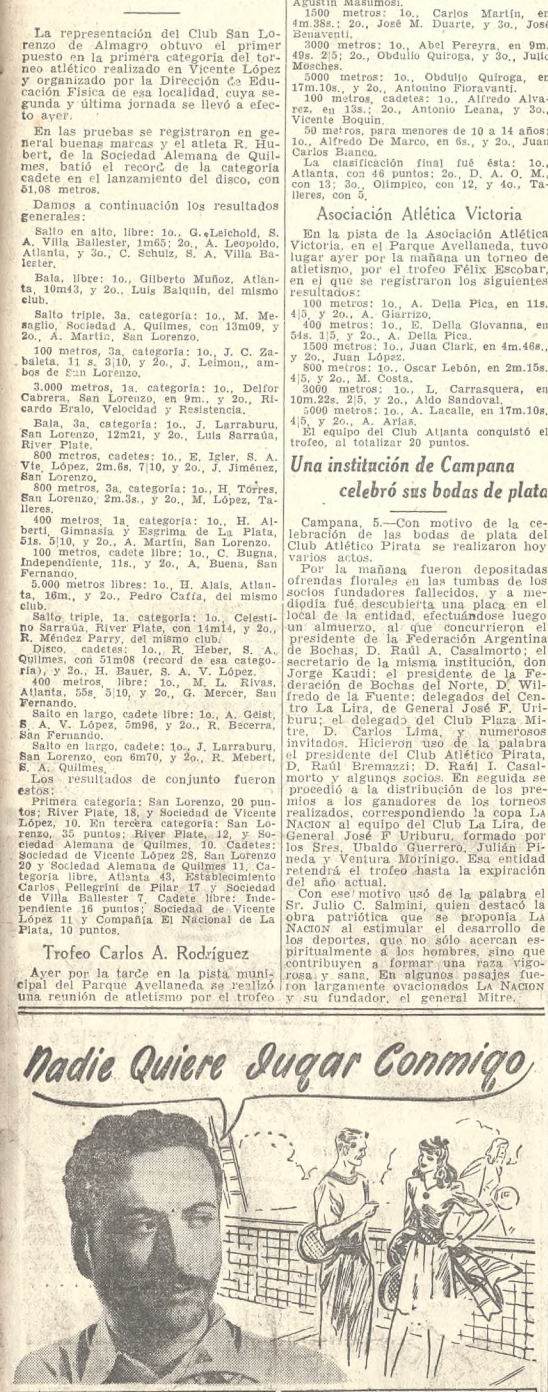

LIQUIDACION TOTAL

De la mercadería todavía existente, con **40 o|o de rebaja de su valor,** por ausentarse próximamente el propietario Sr. Jacques Serra, a Europa.

SOLITARIOS Y ALHAJAS DE ALTA CALIDAD

DOBLE CLIP PLATINO CON BRILLANTES EXTRA. MODELO EXCLUSIVO	$ 14.500
DOBLE CLIP PLATINO CON BRILLANTES EXTRA. MODELO EXCLUSIVO	„ 14.000
RARISIMO COLLAR DE PLATINO Y BRILLANTES DE TALLE ESMERALDA CON UN BRILLANTE LAGRIMA BLANCO AZUL, UN TOTAL DE MERCADERIA DE K. 43 Precio	„ 65.000
A 85.—Anillo platino con 1 soberbio brillante K. 1	„ 1.500
A 86.—Anillo platino con 1 soberbio brillante K. 0.80	„ 950
A 83.—Anillo platino con 1 soberbio brillante K. 0.90	„ 1.250
A 36.—Anillo platino con 1 soberbio brillante K. 1	„ 1.450
A 84.—Anillo platino con 1 soberbio brillante K. 1.25	„ 1.600
A 103.—Anillo platino con 1 soberbio brillante K. 2	„ 3.900
A 44.—Anillo platino con 1 soberbio brillante blanco azul K. 2 (apro.)	„ 4.000
A 59.—Anillo platino con 1 soberbio brillante K. 1 1/2	„ 2.900
A 53.—Anillo pellizco montura platino c|6 baguettes	„ 6.500
A 54.—Anillo montura platino con 2 baguettes y un soberbio brillante K. 2.35	„ 5.000
A 106.—Anillo tresillo montura platino y brillantitos	„ 7.000
A 120.—Anillo platino con un soberbio brillante K. 3.12	„ 9.500
A 126.—Anillo platino con 1 soberbio brillante K. 7.45	„ 15.500
C. C.—Soberbio "Chevalier" platino, brillantes y brillantes. baguettes, con 1 zafiro legitimo, K. 16.50	„ 10.500
A 127.—Anillo montura platino con 6|baguettes K. 4	„ 13.500
A 116.—Anillo platino con 1 soberbio brillante K. 4 (apro.)	„ 7.800
A 41.—Anillo platino con 1 soberbio brillante K. 3.35	„ 10.500
A 104.—Anillo montura platino con 2 baguettes, un soberbio brillante K. 5.70	„ 27.000
A 110.—Anillo platino con un extraordinario brillante K. 25.60	„ 52.000
C. A. 24.—Anillo platino con 1 soberbio brillante K. 5.70	„ 27.000
C. N.—Anillo montura platino con 2 baguettes y 1 brillante puro talle esmeralda K. 9.08	„ 28.500

Pulseras de oro de calidad y modelos exclusivos. Clips de oro y brillantes. Collares de oro modernos, etc.

IMPORTANTE: Todos estos solitarios y alhajas, son garantizados de primera agua como calidad, pureza y talla.

JACQUES SERRA — Joyero — SANTA FE 815 esq. ESMERALDA — U. T. 32 - 1634

simplex

6 en 1

SEIS OCASIONES EN UNA MISMA OPORTUNIDAD

Ahora es fácil comprar TODO LO QUE SU HOGAR NECESITE con nuestros

SURTIDOS MARAVILLOSOS *a precios sensacionales*

1 Liquidación de MUEBLES

SILLONCITO PARA DORMITORIO
Tapizado en géneros de seda, pesos . . . . . $ 125.-

MESA PARA BRIDGE
Patas plegadizas, tapa forrada con paño verde . . . . . $ 24.-

2 Grandes ofertas en TAPICERIAS

DAMASCO
En algodón y rayón, con medallones al tono, ideal para colchas, cortinados y toda clase de decoraciones. Surtido de colores. Ancho 130 ctms. . . . . $ 13.90

FAYA ONDULE DOBLE FAZ
De algodón y rayón, indicada para colchas y decoraciones de actualidad. Ancho 130 centímetros . . . . . $ 8.90

VOILE DE RAYON SOL Y LUZ
De gran suntuosidad y efecto, para toda decoración de actualidad. Extensa y magnífica gama de colores. Anchos especiales para todo uso. En metros 1.80 de ancho, el metro $ 9.80

MARQUISETTE CREMA
Con dibujos en colores. Apropiado para visillos de actualidad. Ancho 90 centímetros . . . . . $ 4.50

GENERO DE ALGODON Y LINO
Dibujos a lunares en fondo crudo, para cortinados y fundas. Surtido de colores. Ancho 130 centímetros . . . . . $ 3.90

3 Oportunidades únicas en ILUMINACION Y REGALOS

ARAÑAS DE 4 LUCES
(Sin bombitas.) En metal plateado, con finos caireles de cristal. Florón y cadena . . . . . $ 25.90

LAMPARA PARA BRIDGE
De hierro forjado, con pantalla imitación pergamino, cordón y ficha. Completo . . . . . $ 14.90

4 Gran venta BLANCA

ACOLCHADOS
Extenso surtido en dibujos y colores, forrados en amplia colección de tejidos finos, para todos los ambientes. Oferta especial, en taffettas, interior de puro Duvet, con forro interno de tela encerada que impide el paso de la pluma, prolijamente terminados. Para dos plazas . . . . . $ 198.- — NETO —

FRAZADAS
Amplio surtido de calidades, tamaños y estilos. Ofrecemos en dibujo "escocés", a cuadros, en finos hilados, de gran abrigo y duración. Totalmente ribeteadas en raso. Medidas amplias. Para 2 plazas, $ 47.25. Para 1 plaza . . . . . $ 33.75 — NETO —

MANTELERIA FINA
Juegos de mesa fabricados en género "granit" de algodón, muy blanco y lavable, con cuadros satinados del mismo tono: modernas guardas en las tonalidades de más actualidad dan a este juego mayor realce. Colores blue, verde y lacre: medidas 160 x 200 ctms., $ 32.50 neto; 160x250, $ 29.90 neto; 160 por 200, $ 19.90 neto; 160 x 160, neto . . . . . $ 18.80

SABANAS VAINILLADAS
Confeccionadas en buena crea de algodón, muy blancas y lavables. Confección esmerada. Para 2 plazas, desde $ 8.95 neto. Para una plaza, desde . . . . . $ 4.50 — NETO —

JUEGOS PARA TE
Moderna fantasía en fondo crudo con guardas y cuadros en los colores de más actualidad; recomendables por su resultado, el juego con 6 servilletas . . . . . $ 9.80 — NETO —

NOTA: Los precios de los artículos afectados por el decreto gubernamental Nº 20.263, y que figuran en este aviso, son netos, por haberse efectuado ya el descuento respectivo.

5 Magníficas ocasiones en COLCHAS Y CORTINAS

COLCHA EN RASO
De algodón y rayón, con hermosas guardas repujadas y amplio volado a dos lados. Plano forrado. Para dos plazas, $ 62.-

CORTINAS EN VOILE PROVENZAL
De algodón retorcido, con amplitud para fruncir, terminadas con jareta, pestaña y dobladillo ancho. Medida 225 x 75. El par . . . . . $ 12.90

6 Realización de ALFOMBRAS

ALFOMBRAS "WILTON"
Colores lisos. Un magnífico surtido compuesto de las tonalidades de actualidad, terminadas con flecos blancos o crudos en elegante contraste. Medidas: 200 x 300, $ 148.-; 200 x 250, $ 126.-; 150 x 200 . . . . . $ 79.-

CAMINOS WILTON
Centros lisos con elegantes guardas degradé, en tono sobre tono, indicados para sobrias decoraciones. Ancho: 90 centímetros, $ 18.90; 70 ctms., $ 14.80; 60 ctms., $ 12.80; 50 centímetros . . . . . $ 11.50

Talleres propios de TAPIZADO Y RETAPIZADO de Muebles
DECORADOS ALFOMBRAS
Proyectos y Presupuestos

ACCESORIOS

RIEL CADMICADO
La instalación ideal para cortinados y stores. Funcionamiento perfecto y de gran duración. Completo: riel, soportes, rulemanes y terminales, el metro pesos 2.90

GALERIAS DE MADERA
Complementos finamente terminados, compuestos de soportes, anillas, perillas y barrote, en color nogal, caoba o roble. Medidas: 1.80 mts., $ 3.30; en 1.50 mts., $ 2.80, y 1.20 mts., $ 1.95

"Los Gobelinos"

EL HOGAR DE LOS HOGARES

BS. AIRES: 125 - FLORIDA - 139 • ROSARIO - S. MARTIN Y CORDOBA

Solicite un CREDITO Cómodo! Práctico! Seguro!

Estuardo logró triunfar por un cuerpo sobre Royal Tip en la Polla de Potrillos

Después de una sola caída, que sufrió en su cuarta presentación del clásico Montevideo, ha vuelto Estuardo por su prestigio, alcanzando el triunfo en la Polla de Potrillos, disputada ayer en Palermo. Su rehabilitación, de suyo valiosa, lo es tanto más cuanto que, para lograrla, ha necesitado neutralizar a un adversario de los quilates de Royal Tip, al que sus dos únicas demostraciones en público, así como sus ensayos especiales para intervenir en este cotejo, parecían conferirle una probabilidad sensiblemente superior a la que podía serle acreditada a cualquiera de sus adversarios. No de otro modo, en efecto, fué como los aficionados estimaron su posición en la carrera, puesto que caballo alguno mereció jamás una confianza que se tradujera en la cantidad de 218.000 boletas a ganador, como la que consignaron las pizarras de cotizaciones en favor del hijo de Rustom Pasha. Al lado de semejante cifra, todo lo demás resultó pálido, incluso lo de la pareja Estuardo y Embezzler, sostenida en segundo término, y que alcanzó a reunir solamente 23.000 boletas. Prácticamente, pues, nadie creía en la posibilidad de que Royal Tip fuese derrotado. Calcúlese, por lo tanto, de qué grado sería la decepción y el azoramiento de los espectadores cuando ese ejemplar, en el que depositó mayores esperanzas que en ningún otro de cuantos han surgido a la lista en cualquier período del turf, se mostró claramente incapaz de contrarrestar el impulso dominador de Estuardo cuando su jockey lo solicitó levemente primero y acudió a la fusta después, tratando de conseguir ese resultado, al que se opuso con singular firmeza la energía de Estuardo, cruzando la meta con un largo de ventaja, en medio de un público estupefacto por la derrota del potrillo al que había acordado de antemano el nombre de crack.

* * *

Pero la multitud no tardó en reaccionar, prestándose a reconocer todo lo que había de meritorio en el triunfo de Estuardo, que lo obtuvo mediante una acción poderosa desplegada en la delantera y que sostuvo a través de todo el trayecto, sin excluir siquiera los tramos finales, donde el esfuerzo hecho podía haberla menoscabado. Nada que se pareciese a flaqueza ni agotamiento denotó Estuardo en el remate. El final de su marcha guardó estricta relación con lo precedente. Y más aun, porque si algo se le vió entonces, fué responder franca, resueltamente, a la exigencia postrera del conductor, que la puso en efecto, no por necesidad real, sino como garantía extrema del éxito, que vino como fruto de una calidad positiva, de una preparación justa y de una dirección eficaz.

* * *

Una sola defección había bastado para que Estuardo desmereciese a los ojos de los aficionados, que, mientras ganó, lo consideraron poseedor de sobresalientes condiciones. Resultó explicable, sin embargo, que aquel motivo determinase menos en menos. Se lo atribuyó a una dolencia a las vías respiratorias, que el hijo de British Empire había padecido durante su entrenamiento para la disputa del premio Montevideo. Conocida la noticia de su enfermedad, se temió que aflojase y, al acontecer su declinación frente a Quibú, se lo creyó amenazado de malograrse si el mal se acentuaba. Entretanto, empezó la actividad de Royal Tip, y tan evidentes señales dió de su poderío, que la fama de Estuardo se vió considerablemente amenguada ante la aparición del nuevo astro, cuyas aptitudes sedujeron a todos los adictos al turf. Ahora bien, el resultado de la Polla obliga a una rectificación de valores, pero más en un sentido de reserva que en el de empeguñecer la figura de Royal Tip, porque haya perdido, y agigantar, en cambio, la de su vencedor. Así lo aconseja la experiencia de ayer, porque bien pudiera quedar mañana demostrado que la defección de Royal Tip se deba a motivos circunstanciales, como fueron los que determinaron, la que experimentó Estuardo en el premio Montevideo. Lo que sí cabe afirmar es que se trata de dos potrillos de primer orden, y que parecen destinados a elevar el nivel de calidad observado en las últimas generaciones, que no dejaron el recuerdo de un sólo producto que realmente merezca el título de campeón. Si, como parece, lo de la dolencia de Estuardo fué cosa pasajera y no de las que dejan rastros, y Royal Tip flaqueó esta vez por algún percance accidental, como es dable suponerlo, desde que cuando llegó a la pista recta, se le vió desviarse hacia los palos, no hay duda de que el Gran Premio Jockey Club, cuya disputa está anunciada para el 2 de septiembre próximo, constituirá un magno acontecimiento, que arrastrará una multitud todavía más densa que la que colmó en esta ocasión las tribunas del espacioso hipódromo de Palermo.

* * *

Superioridad cabal sobre sus rivales han evidenciado tanto Estuardo como Royal Tip, ya que de éste a Endeavour, que se clasificó tercero, medió una distancia de varios cuerpos. Pero Endeavour, hijo, como Estuardo, del generoso semental British Empire, es susceptible de progresar, ya que había actuado una sola vez con anterioridad a este cotejo. Igual cosa corresponde decir de Rico Monte, que cerró el marcador, a corta distancia del tercero. Por lo demás, el tiro de 2000 metros del Jockey Club, puede muy bien suscitar evoluciones insospechadas, por cuyo medio se acreciente el caudal de competidores que enriquezcan la significación de aquella prueba. Además de los potrillos citados, participaron en la Polla, Guapo, Tabí, Florindo, Mandiyú, Talón, Embezzler y Clever, esto es, dos menos de los que figuraban apuntados en el programa. Los excluídos fueron El Hornero y Los Curros.

* * *

El jockey Francisco R. Quinteros, que está superando este año su actuación de cualquier período de su carrera profesional, tanto que tan sólo le falta conquistar cuatro victorias para ponerse al nivel de Ireneo Leguisamo, que encabeza la estadística de jinetes, tuvo un desempeño harto lucido, por el que se lo congratuló efusivamente, ya que, previamente a Estuardo, había conducido a Helás y a Punjab, que ganaron las pruebas para productos.

Bombas Centrífugas ISTILART

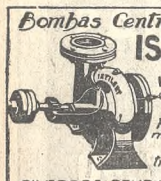

VARIOS MODELOS para acoplamiento directo y transmisión

DIVERSOS RENDIMIENTOS

Solicite catálogo y precios

S.A. JUAN B. ISTILART LTDA

B. AIRES CASA MATRIZ

PERU 480 — TRES ARROYOS

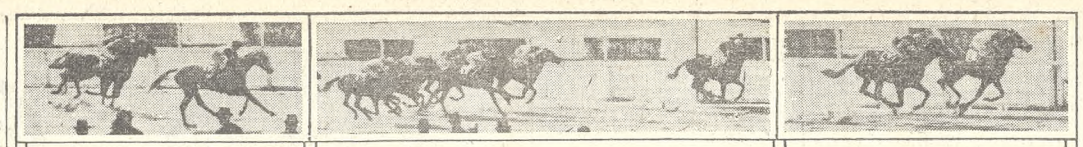

Bombay hace suya la carrera inicial, a expensas de Mac Mahon y Great Boy

Helás logra una fácil victoria sobre Beautiful, Bird, Crispina e Hija Hermosa

Punjab bate a Zorro y trece rivales más

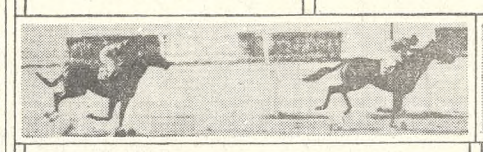

Cartujo domina ampliamente a sus dos enemigos, de los que Calce entra segundo

Rubia consigue imponerse sobre Stáffora, en pos de la cual llegan Magot y Parlera

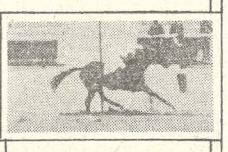

Ski transpone con larga ventaja el disco

DESARROLLO DEL CLÁSICO

Apenas el starter alzó las cintas librando el camino, que abarcaba una milla, para la disputa de la Polla de Potrillos, asomó Estuardo a la cabeza del lote. Seguíalo Tabí, en pos del cual marchaban, escalonados, Guapo, Endeavour, Clever y Royal Tip. Este último, que salió un tanto frío, fué recobrándose a medida que progresaba el desarrollo. Detrás del hijo de Rustom Pasha aparecieron situados Embezzler, Florindo, Talón y Rico Monte, escoltados todos ellos por Mandiyú, que había partido también el último del lote. La pequeña diferencia lograda al principio por el leader no tardó en extenderse haciéndose de un cuerpo y medio, lo que logró activando el tren, cuya violencia no se apagaría ya hasta el final. De ese modo, el puntero pudo apartarse algo más de Tabí, a la zaga del cual continuaban estando Guapo y Endeavour. Cerca de éste consiguió colocarse Royal Tip, que pasó después, sucesivamente, a quienes lo aventajaban hasta convertirse, en mitad de los recodos de Belgrano, en perseguidor más próximo del delantero. Ya en esa atura, Rico Monte había dejado su lugar de penúltimo, adonde fué a dar Florindo, en tanto que Mandiyú se mantenía en el fondo del grupo. Bajo la amenaza de Royal Tip, del que aparecía solamente desprendido un cuerpo y cuarto, entró luego Estuardo a la pista recta. Allí Endeavour habíase adelantado al tercer puesto, relegando a Tabí, en pos del cual, por afuera, asomaba Embezzler, que precedía a Guapo, Rico Monte y Clever. Detrás de ellos encontrábanse Talón, Florindo y Mandiyú. Del primero al último no había claras susceptibles de invalidar la probabilidad de ninguno, por lo que la multitud de espectadores se aprestó a presenciar un emocionante desarrollo. Con gran entereza había entrado a descontar Estuardo el espacio de los 600 metros finales, de suerte que sus partidarios sintiéronse entonces alentados a aclamar su nombre, pero, toda vez que su ventaja respecto de Royal Tip no sobrepasaba de un cuerpo, los de éste, que eran la inmensa mayoría, estuvieron lejos de inquietarse ante la conservación de fuerzas manifestada por el adversario. Recobrado, sin embargo, un corto tramo de la recta, debieron experimentar alguna zozobra al contemplar como, de repente, Royal Tip sesgaba hacia los palos, por donde corría Estuardo, y denotaba en seguida cierta torpeza de movimientos. Pero rápidamente logró enderezarlo Rubén Quinteros y se aplicó a exigirlo, en forma suave al principio y algo más enérgicamente cuando notó que el leal tender daba la menor señal de hallarse resentido como consecuencia de su esfuerzo, que mantenía dentro de un mismo ritmo. A todo esto, los dos habíanse apartado sensiblemente de los demás competidores, de manera que quedaron librando propiamente un match. Extremó entonces su estímulo Rubén Quinteros, y como nada obtuviese de positivo, acabó también por echar mano del látigo, pero sin que la resistencia de Estuardo aflojara por eso. El trance por que pasaba su favorito desalentó al enorme gentío, que enmudeció ante el espectáculo, mientras el conductor de Royal Tip se empeñaba otra vez en descargar la fusta sobre su potrillo, sin alcanzar su objeto. A 100 metros del disco se advirtió por las claras que nada quedaba por hacer en contra de Estuardo, que, a los intentos por reducirlo de su rival, respondió con una pujanza vigorosa, que le permitió trasponer la meta con un largo de ventaja sobre su contendor. Por el tercer puesto, muy separados de aquellos dos, lucharon Rico Monte y Endeavour, hasta que lo alcanzó este último.

Aunque lo dejase atónito el desenlace de la prueba, no escatimó el público sus aplausos al vencedor cuando llegó al recinto del pesaje y dispensó también un acogimiento caluroso a Francisco R. Quinteros, que lo había conducido con gran acierto. Análoga demostración brindó a su cuidador Daniel Parera, cuyo esmero en rehacer a Estuardo después de su enfermedad habían permitido su brillante rehabilitación.

El vencedor cubrió la distancia de una milla en 1m.36s., de acuerdo con una velocidad que el mismo graduó del siguiente modo:

Primeros	200	metros	12s. 2/5
"	400	"	23s. 2/5
"	600	"	35s. 2/5
"	800	"	47s. 3/5
"	1000	"	1m.
"	1400	"	1m. 23s. 2/5
Ultimos	1400	"	1m. 23s. 3/5
"	1200	"	1m. 12s. 3/5
"	1000	"	1m. 3/5
"	800	"	48s. 2/5
"	600	"	36s.
"	200	"	12s. 3/5

Las carreras comunes

De extremo a extremo, en los 1000 metros de la carrera inicial, Bombay precedió a sus adversarios, de los cuales fueron sus perseguidores más próximos en los primeros tramos, Great Boy y Mac Mahon. Tras éstos fueron escalonándose Huelchoique, Pendón, Yapeyú, Don Hari, Batlle y Harinero. Muy pocas variantes tuvo la carrera y ninguna para acrecer su interés, pues la yegua no fué incomodada por el avance final de Mac Mahon, que llegó a un cuerpo y medio de ella, despiazando, mediante ese avance, del segundo lugar, por sólo medio pescuezo, a Great Boy. En cuarto término se clasificó Pendón.

—Desde el fondo de la recta salieron los competidores de la segunda carrera para medir los 1000 metros de su recorrido, con Beautiful Bird en el primer plano y en los subsiguientes Crispina, Helás, Hija Hermosa, Elba, Oleada, Manceba, Zumárraga, Saida, Cosecha y Simétrica. Helás fué ganando terreno a expensas de Crispina y de Beautiful Bird, y una vez que batió a ésta fué separándose de ella, hasta precederla en el disco por un cuerpo y medio. A medio de la segunda se mantuvo Crispina, y lo propio hizo Hija Hermosa con respecto al cuarto lugar.

—En todo el trayecto del tercer turno, que se extendía a una milla, Punjab superó a sus ocasionales adversarios, que en la salida lo escoltaban tal como se los nombra a continuación: Aduar, Iluminado, Caramelo, Epecuén, Solón, Zorro, Recuerdo, Camarón, Director, Quite, Esquife y, más lejos, Lovi, Monsieur Bernard y Basílico, que pronto quedó prácticamente fuera de carrera. Cuando el grupo entró en la recta, Zorro dejó atrás a Aduar y trató de dar caza al puntero, mas éste prosiguió sin aparente esfuerzo, para llegar casi a un cuerpo delante de él. Varios hubo entre el segundo y el siguiente, que lo fué Aduar. Lovi completó el marcador.

—Platín, Cartujo y Calce, únicos participantes en el handicap de fondo, iniciaron en ese orden el trayecto de los 2500 metros estipulados y con un cuerpo de ventaja el uno con respecto al inmediato siguieron hasta el tramo derecho. Frente a las populares Cartujo se adelantó sin mayor resistencia de parte de Platín, el cual, asimismo, entregó la segunda colocación ante el avance que inició, por el lado exterior, Calce, pero a éste lo contuvo por dos cuerpos y medio el hijo de Cocles. Platín finalizó a tres largos del segundo.

—Librada la cancha a las competidoras de la sexta carrera desde frente a la señal de la milla, apareció en la delantera Stáffora, que rápidamente se destacó un par de cuerpos con respecto a la segunda, que lo era Rosa Blanca, y que precedía allí a Magot, Chila, Cirola, Rubia, Parlera y Sedalia. Aun cuando en el final del recodo las diferencias se redujeron, el orden se mantuvo hasta ya entrado el lote en la recta. Una vez ahí pareció afirmarse el triunfo de la hija de Mannering por cuanto sus perseguidoras inmediatas comenzaban a ceder posiciones, pero desde el fondo del lote, y por la línea exterior, comenzó un largo ataque Rubia, que dió caza a la puntera cincuenta metros antes de la línea de sentencia y sobre ella la precedió por medio pescuezo. Un cuerpo detrás de Stáffora llegó, tercera, Magot, aventajando a Parlera.

—Luego de recorrer en la dirección del lote unos cien metros de los 1500 que constituían el recorrido de la séptima carrera, Coronel cedió la colocación de honor a Ski, en pos del cual quedaron escalonados Landlord, Coronel, Ostuni, Raro, Langres, Jacinto, Negresco, Hualano, Tapón y Robin Hood. Salvo el retroceso de Coronel a los últimos puestos, la ubicación referida para cada uno de los participantes careció de variantes hasta que, a cien metros del disco y cuando ya Ski dominaba por varios cuerpos, Landlord entregó el segundo puesto a Tapón y aun el tercer lugar a Ostuni, que quedó a medio cuerpo del segundo.

—Con entera facilidad y de punta a punta, Parodia se impuso en los 1400 metros del handicap final. En el pique quedó segundo Aluminio, aventajando a Intruso, Peleador, Saludable, Night Thieff y Sleepy, pero a los cien metros pasó al segundo plano Peleador, que trató luego de quitarle la delantera a la yegua, no consiguiendo sino agotar sus energías, pues a poco de entrar en la recta comenzó a retrogradar hasta los últimos puestos. Entonces quedó nuevamente segundo Aluminio, pero si sus fuerzas le permitieron contener por un cuerpo la carga de Intruso, no lograron reducir la ventaja que le llevaba la hija de Puñetazo. En cuarto término llegó Sleepy.

Otras informaciones turísticas

En el transcurso de la segunda carrera disputada ayer en Palermo tuvieron tropiezos las potrancas Saida, Sita y Crispina. Esta llegó al pesaje sentida de la pata derecha.

—Serán compuestos hoy los programas que tendrán efecto el domingo próximo en San Isidro y el miércoles 15 en Palermo. El programa de la primera fecha contiene, como prueba principal, el Gran Premio Pueyrredón, y como pruebas comunes las siguientes: para potrancas que no hayan ganado, sobre 1000 m.; para potrillos en igualdad de condiciones, 1000 m. también; para yeguas de 4 ó más años que no hayan ganado, o ganadoras de una carrera no clásica o especial, 1600 m.; para todo caballo de 4 años o más edad, ganador de dos o tres carreras, 1600 m.; para todo caballo de 5 años o más edad, ganador de hasta 20.000 pesos en primeros puestos, 2000 m.; para potrillos ganadores de una o dos carreras, 1500 m. (en esta prueba no descargarán los aprendices), y un handicap sobre la milla para todo caballo de 4 años o mayor edad, ganador.

En cuanto al programa del 15 incluye el clásico Enrique Acebal, para yeguas, y las siguientes carreras comunes: para todo caballo de 4 ó más años que no haya ganado, 1500 m.; para potrillos perdedores, 2000 m.; para todo caballo de 4 años o mayor edad, ganadoras, 1500 m.; otro para todo caballo ganador de hasta 80.000 pesos, de 4 o más años, limitado entre 62 y 48 ks., 1000 m.; y otro sobre 2500 m. para todo caballo de 4 años o mayor edad, ganador.

—En la fecha serán organizados, asimismo, los programas para las reuniones del domingo próximo en La Plata, Rosario y Tucumán.

—Era evidente que la atracción de la Polla de Potrillos iba a proporcionar la oportunidad de batir records: por lo menos los hubo en cuanto a la venta de boletas apostadas a un solo caballo, y en verdad que por partida doble, pues sobrepasó el record establecido por Banderín en el clásico Carlos Pellegrini, de 1943, con 162.635 ganadores, dos participantes en la reunión de ayer: Royal Tip, que reunió 218.262, y Parodia, con 174.904.

Brompton

El Sombrero de Calidad Superior

$ 23.50

Chambergo Juvenil de Moda. Tonos de marrón, verde y negro.

Fabricado exclusivamente para Harrods, los sombreros Brompton se distinguen por su buen gusto, su elegancia, sus hermosos tonos suaves, y sobre todo por la inmejorable calidad de sus fieltros y su terminación.

Hay un Brompton para cada tipo de cara... para toda figura. También si Ud. desea, daremos a su Brompton cualquier forma que su personalidad requiera.

Otros modelos Brompton $ 26, $ 32, $ 36.

SOMBREROS A MEDIDA

Invitamos a los señores que deseen encargar un Sombrero a Medida, a elegir una "cloche" de su agrado, en fieltro fabricado en el país con pelos importados; la que transformaremos de acuerdo a su propio gusto e indicaciones.

Florida 877 (R. Sáenz Peña) U.T. (31) Retiro 102

Filón ganó el premio Brasil

El caballo argentino Filón, ganador en la Gavea del Gran Premio do Brasil

Río de Janeiro, 5 (*Tf*).—El caballo argentino Filón, por Full Sail y Felina, conducido por el jockey Ireneo Leguisamo, ganó hoy el Gran Premio do Brasil, disputado por 13a. vez en el hipódromo de la Gavea.

Segundo, a medio cuerpo, se clasificó Secreto (Cocles-Seine), también argentino, que se cotizaba favorito de la prueba. El caballo uruguayo Montemreal (Stayer-Monteria) se clasificó tercero, y completó el marcador el argentino Cumelén (Foxglove-Yehuén).

Una vez formalizada la carrera, el caballo Cumelén se destacó al frente del lote, y a los pocos metros se distanció de sus más inmediatos perseguidores, Ever Ready, Typhoon y Mochuelo. Las posiciones no registraron mayores variantes durante gran parte de la prueba, y al entrar en la recta todavía se destacaba Cumelén, pero se notó entonces el avance de Secreto, estimulado por su jockey, Oswaldo Ulloa; como también el de Filón y Montemreal. Estos tres caballos se acercaron casi en una misma línea y doblegaron la resistencia del puntero, prosiguiendo, por su parte, en una intensa lucha. Poco a poco Filón comenzó a rebasar la línea de los otros dos caballos y al llegar al disco esa ventaja se concretó en medio cuerpo. El ganador cubrió la distancia de la prueba —3000 metros— en 3m.6s. 4|5 y obtuvo un premio de 500.000 cruceros (100.000 pesos argentinos). El record de la prueba lo tiene el caballo argentino Helium, que en 1937 marcó 3m.4s. 3|5. El ganador del año pasado —Albatroz— estableció una marca de 3m.5s.

Esta es la primera presentación de Filón en pistas brasileñas y justificó la reputación conquistada en los hipódromos de Buenos Aires y de Montevideo. El jockey Ireneo Leguisamo fué aplaudido por la multitud que desde temprano llenó las instalaciones del hipódromo. El presidente del Jockey Club y ministro de Aviación, Sr. Joaquín P. Salgado (h.) abrazó a Leguisamo cuando este regresó al pesaje. El presidente Vargas concurrió a presenciar la prueba y se encontraban también entre los asistentes el mariscal británico del aire Sir Arthur Harris, el presidente de la Federación de Carreras del Uruguay, Sr. Guzmán Vartas; diplomáticos y altas personalidades del Gobierno y de la sociedad.

El caballo inglés Romney se clasificó quinto, el brasileño Eldorado sexto y el uruguayo Cántaro, uno de los favoritos de la prueba, montado por Juan Zúñiga, ocupó el séptimo lugar.

La potranca brasileña Fontaine, que cargó 51 kilos, sufrió su primera derrota de la temporada. Conducida por el jockey chileno Emigdio Castillo, se clasificó en el noveno lugar.

En dicha carrera se jugaron 1.706.680 cruceros. Filón pagó 62 cruceros por cada 10 y 21 a placé. Secreto pagó 17 a placé y Montereal 15,50.

El resultado del siguiente:

GRAN PREMIO DO BRASIL

3000 m. Premio 500.000 cruceros al 1o.

1o. Filón (Full Sail-Felina), jockey I. Leguisamo.
2o. Secreto, jockey O. Ulloa.
3o. Monterreal, jockey Pierre Vaz.
4o. Cumelén, jockey G. Costa.
5o. Romney, jockey J. Mezquita.

Ganado por medio cuerpo, del 2o. al 3o. un cuerpo, del 3o. al 4o, varios cuerpos. Tiempo 3m.6s. 4|5.

ESTUARDO, m. p. n., Ag. 21|942
- British Empire
  - Colombo
    - Manna
    - Lady Nairne
  - Rose of England
    - Teddy
    - Perce Neige
- Pipe Dream
  - Hotweed
    - Brûleur
    - Seaweed
  - Lethe
    - Galloper Light
    - Lindolya

Criador: Haras El Pelado
Adquirido en $ 20.000

3	Platín 52, R. Martín	60.643
	Total	137.718

Corrieron todos.
Dividendo: Cartujo, $ 6,60, 2 1|2 cpos., 3 cpos. 2m.36s. 1|2. Cuid.: José Ghigliotti.

5a. — CLASICO POLLA DE POTRILLOS

$ 29.530, 7580, 3790 y 2000 al criador del vencedor — 1600 metros

		G.	P.
1	**ESTUARDO**, 3 a., z. neg., 56 ks., British Empire - Pipe Dream, cab. El Potrero, F. R. Quinteros	23.319	14.855
2	Royal Tip 56, R. Quint.	218.262	43.129
3	Endeavour 56, Artigas	7.700	5.091
4	R. Monte 56, Di Tom.	16.645	8.797
5	Guapo 56, M. López	4.805	3.720
6	Talón 56, Recavarren	5.462	3.990
7	Tabí 56, A. Avero	1.230	930
8	Florindo 56, A. García	6.882	5.423
9	Mandiyú 56, Cúcaro	7.032	3.794
10	Embezzler 56, L. Ríos	(con Estuardo)	
11	Clever 56, E. Antúnez	4.269	2.738
	Totales	295.606	91.921

No corrieron: El Hornero y Los Curros.
Dividendos: Estuardo y Embezzler, pesos 21,50 y 2,70; Royal Tip, 2,20; Endeavour, 4. 1 cpo., vs. cpos. 1m.36s. Cuid.: Daniel Parera.

6a. — PREMIO HALCON

$ 5500, 1100 y 550 — 1600 metros

		G.	P.
1	RUBIA, 4 a., al., 57|55 ks., Barranquero - Retentiva, cab. Las Lomas, M. Prátola	16.146	6.096
2	Stáffora 57, R. Quint.	78.223	28.100
3	Magot 57, Di Tomaso	44.706	15.784
4	Parlera 57, A. Lhuillier	35.644	10.793
0	Sedalia 57, F. M. Ortiz	8.068	4.734
0	R. Blanca 54, Antúnez	75.278	22.076
0	Chila 54|50, Giovanetti	22.817	9.320
0	Guinda 54, J. Batista	27.250	9.431
	Totales	308.412	104.323

No corrieron: Ramblita, Relojera y Oliana.
Dividendos: Rubia, $ 32,40 y 6,20; Stáffora, 2,90; Magot, 3,60. 1|2 pczo., 1 cpo. 1m.37s. 3|5. Cuid.: Ignacio A. Rolón.

7a. — PREMIO GAY BOY

$ 5000, 1000 y 500 — 1500 metros

		G.	P.
1	SKI, 5 a., al., 50|51½ ks., Cute Eyes - Sleigh Bell, cab. San Blas, M. López	24.325	7.037
2	Tapón 56½, R. Quint.	20.936	7.333
3	Ostuni 53½, P. Lofiego	26.610	8.011
4	Landlord 54½, F. Quint.	61.741	14.192
0	R. Hood 56½, Gómez	33.433	8.971
0	La Marmora 55½, A. Lhuillier	4.918	1.768
0	Mi Cartón 55½, Sberna	18.245	8.025
0	Coronel 55½, C. Riero	33.569	10.745
0	Negresco 53½, Fernánd.	17.661	6.084
0	Hualano 52½|48½, A. Cervini	1.539	896
0	Raro 52½, J. Mernies	33.592	9.098
0	Jacinto 51, R. Martín	18.225	6.583
0	Langres 49½, Artigas.	4.399	1.969
	Totales	299.193	90.712

No corrieron: Gunga Din, Ramblita, Parador y Semillero.
Dividendos: Ski, $ 20,90 y 7,10; Tapón, 6,90; Ostuni, 6,50. Vs. cpos., 1|2 cpo. 1m.30s. 1|5. Cuid.: Juan Etchechourry.

8a. — PREMIO BLACK OUT

$ 6000, 1200 y 600 — 1400 metros

		G.	P.
1	PARODIA, 5 a., z., 49 ks., Puñetazo - Belotte, cab. Horco Huasi, J. P. Artigas	174.904	19.447
2	Aluminio 51, Recavarr.	21.061	3.628
3	Intruso 53, L. Ríos	35.222	5.588
4	Sleepy 54, M. López	31.590	4.883
0	Saludable 58|55, Caball.	14.219	2.258
0	Peleador 51, R. Martín	53.731	8.214
0	N. Thief 51, J. Mernies	6.498	1.621
	Totales	337.225	45.619

No corrieron: Spleen, Josafat y Pochula.
Dividendos: Parodia, $ 3,20 y 2,80; Aluminio, 6,30. Vs. cpos., 1 cpo. 1m.24s. 1|5. Cuid.: Luis Laborde.

Hipódromo de Palermo

Domingo 5 de agosto (Pista normal)

1a. — PREMIO ZURRUN

$ 5500, 1100 y 550 — 1000 metros

		G.	P.
1	BOMBAY, 4 a., tord., 56|52 ks., Badruddin - Corfú, cab. La Pomme, F. Dupuy	38.046	16.554
2	Mac Mahon 55½|56, B. Castro	3.553	1.559
3	G. Boy 55½|53½, M. Prátola	29.305	11.126
4	Pendón 55½, R. Quint.	4.984	2.278
0	Yapeyú 55, Di Tomaso	11.293	4.919
0	Don Hari 53½, Artigas	14.766	4.421
0	Harinero 50½, Baratuc.	2.992	1.737
0	Huelchoique 50, Ausbr.	2.858	1.976
0	Battle 49|48½, Cervini	(c|Huelchoique)	
	Totales	107.797	44.570

No corrió: Peleadorcito.
Dividendos: Bombay, $ 4,80 y 2,30; Mac Mahon, 5,60; Great Boy, 2,50. 1 1|2 cpo., 1|2 pczo. 56s. 3|5. Cuid.: Gabriel Torterolo.

2a. — PREMIO SORTEADO

$ 5500, 1100 y 550 — 1000 metros

		G.	P.
1	HELAS, 3 a., z. col., 56 ks., Tell-La Calandria, cab. Acropol, F. R. Quinteros	29.605	14.927
2	B. Bird 56, Recavarr.	26.631	11.089
3	Crispina 56|52, Cervini	666	446
4	H. Hermosa 56, J. Díez	5.492	2.867
0	Oleada 56, C. Riero	1.487	1.004
0	Perpetua 56, Zaragoza	782	593
0	Zumárraga 56, Bianch.	2.832	1.492
0	Sita 56, O. Pellegrino	3.287	1.557
0	Cosecha 56, N. Alvarez	745	486
0	Saida 56, J. P. Artigas	40.539	14.280
0	Elba 56, R. Quinteros	40.990	14.639
0	Manceba 56|54, R. Royo	869	626
0	Sidra 56, O. Nardi	6.337	939
0	Simétrica 56, F. Falcón	c|Sidra.	2.612
	Totales	160.262	67.557

No corrieron: Perdiguera, Proa, Tesonera, Etna y Linea.
Dividendos: Helás, $ 9,20 y 3,30; Beautiful Bird, 3,80; Crispina, 48,20. 1 1|2 cpo., 1|2 cpo. 58s. 4|5. Cuid.: Manuel Alvarez.

3a. — PREMIO EMBRUJO

$ 6000, 1200 y 600 — 1600 metros

		G.	P.
1	PUNJAB, 3 a., al., 56 ks., Rustom Pasha-Pimpinela, cab. Upper Cut, F. R. Quinteros	47.312	22.877
2	Zorro 56, A. Lhuillier	67.638	22.909
3	Aduar 56, Di Tomaso	11.262	4.816
4	Lovi 56|54, R. Royo	36.725	13.388
0	Camerón 56, R. Quint.	9.132	4.253
0	Director 56, J. Artigas	1.669	856
0	Recuerdo 56|54, Prátola	13.508	6.755
0	Basílico 56, Echagüe	920	625
0	Iluminado 56|53, Caball.	6.537	3.249
0	Solón 56, L. Ríos	9.522	4.818
0	Caramelo 56, Antúnez	22.753	8.206
0	Esquife 56, Pellegrino	16.687	5.208
0	Epecuén 56, B. Cúcaro	10.046	4.612
0	Quite 56, A. Avero	651	412
0	M. Bernard 56, Herzog	288	231
	Totales	254.630	101.215

No corrió: Endeavour.
Dividendos: Punjab, $ 9,10 y 3; Zorro, 3; Aduar, 6,90. 3|4 cpo., vs. cpos. 1m. 37s. 1|2. Cuid.: Alfonso L. Salvati.

4a. — PREMIO ADEN

$ 7000, 1400 y 700 — 2500 metros

		G.
1	CARTUJO, 5 a., z. col., 50 ks., Cocles-Cristina, cab. Lourdes, J. P. Artigas	35.370
2	Calce 57, R. B. Quinteros	41.705

HELAS, h. z. c., Oct|b. 10|942	Tell	Aldeano	Yago II
			Zamarra
		Tela	Macon
			Pethy
	La Calandria	Polemarch	The Tetrarch
			Pomace
		Las Lajas	Dusty Miller
			Lady Love IV

Criador: Haras El Espartano
Adquirida en $ 4000

PUNJAB, m. a., Ag. 23|942	Rustom Pasha	Son-in-Law	Dark Ronald
			Mother-in-Law
		Cos	Flying Orb
			Renaissance
	Pimpinela	Parwiz	Phalaris
			Waffles
		Pilmayquén	Craganour
			Swalow

Criador: Haras Chapadmalal
Adquirido en $ 28.000

Chasco ganó fácilmente la Polla de Potrillos que se disputó ayer en Maroñas

Montevideo, 5 (Esp.).—Chasco, un hijo de Schahriar, en Chasquilla, que defiende los colores del ex canciller brasileño Dr. Osvaldo Aranha y que se halla al cuidado del trainer José S. Riestra, conquistó esta tarde en Maroñas la Polla de Potrillos, tras una demostración magnífica de suficiencia. Una sola presentación había realizado hasta ahora, logrando un triunfo amplio, sí, pero en tiempo poco convincente y ante adversarios de medios reducidos. De ahí que, a pesar de correr en pareja con Horus, hermano entero de Hidalgo, proporcionara a sus sostenedores un dividendo tan remunerador, que sobrepasó los 26 pesos por boleta. La carrera tuvo escasas alternativas. Ordenada la partida en instante oportuno, Chasco asomó en la delantera, para darle pronto paso a Candahar, al que escoltó con facilidad a un largo, precediendo al favorito Kalí, que en algún momento igualó su línea; a Mirón, segundo favorito, y a Edmund, Trenzador, Horus, Zonzuelo y Worcester, mientras quedaban en el fondo Mingo y Rumoroso. No se registraron mayores cambios hasta advertirse en el recodo que Mirón retrocedía paulatinamente, como si hubiera sufrido un contratiempo. Ya en el camino derecho, Chasco atacó vigorosamente las posiciones de Candahar, al que quebró sin lucha, para continuar con acción

lito. 1 cpo., 1 cbza. 1m. Cuid.: J. Domínguez.

Premio Quimbo. 1400 m.: 1o. Fachinal, 4 a., 57 ks., Sipo-Centenaria, cab. Floreal (F. Gutiérrez), $ 17,30 y 4,90; 2o. El Tape, 4,10; 3o. Faraón, 4,90; 4o. Culposo. 3 cpos., 3|4 cpo. 1m.25s. 3|5. Cuid.: H. Ramírez.

Premio Chester. 1600 m.: 1o. Angelus, 6 a., 56 ks., Pantalon-Godey, cab. C. F. S. (J. Iberra), $ 3,10 y 2,60; 2o. Vieneale-gre, 4,70; 3o. Cartajo; 4o. Sinalefa. 1 cbza., 1|2 cpo. 1m.38s. 2|5. Cuid.: J. L. Castro.

Corrientes

Premio Polla de Potrancas, 1500 m.: 1o. Esbuena, 3 a., z., 56 ks., Pantaleón-Esquis, cab. Cocal (R. Salinas), $ 2,70 y 2,50; 2o. Abonada, 7,20; 3o. Florecida; 4o. Ati. 1m.35s. 4|5. Vs. cpos.

Premio Los Libres, 1600 m.: 1o. Caleguia, 5 a., al., 52 ks., Canigón-Aparecida, cab. Aparecido (J. Bayaves), $ 40 y 5,20; 2o. Clavera, 2,60; 3

En el Normandie pasado mañana doble programa

En el Normandie —única sala donde se registrarán estrenos pasado mañana, miércoles— la Universal presentará dos novedades. En sección de base juzgará el público local "Entiéndase con mi abogado", de tono disparatado, con la cual reaparecen los excéntricos Oisen y Johnson. Encarnan a dos desaprensivos agentes de un abogado sin pleitos que salen a buscar asuntos empleando los procedimientos más curiosos y desusados. La mayor parte de los episodios transcurre en un club nocturno, lo cual da ocasión al desfile de varios números de variedades, algunos de ellos animados por la "bailaora" gitana Carmen Amaya y los restantes por el trío King-Cole-Yvotte, los acróbatas Hudson Wonders y los Seis Willys. En el reparto se encuentran Grace McDonald, Alan Curtis, Noah Beery (h.), Franklin Pangborn, Lee Patrick y Edward S. Brophy. Se confió la dirección de "Entiéndase con mi abogado" a Eddie Cline.

En sección de complemento se estrenará el miércoles en el Normandie "Aparece Arsene Lupin" o "Enter Lupin", intriga policial inspirada en algunas de las hazañas del personaje creado por Maurice Leblanc. Constituyen la pareja central Charles Korvin y Ella Raines, a quienes rodean J. Carrol Naish, George Dolenz, Gale Sondergaard y Miles Mander, bajo la dirección de Ford Beebe.

"Concierto macabro" el miércoles figurará en el cartel del Monumental

En el Monumental se registrará pasado mañana la reposición de "Concierto macabro" —"Hangover Square"—, versión de un folletín-melodrama de Patrick Hamilton, el autor de "Gaslight". Adaptó el tema de esta película, que tiene certeros efectos, Barre Lyndon. El argumento, como informamos en ocasión del estreno, gira en torno de un músico a quien ciertas hirientes sensaciones auditivas arrastran a cometer, en impulsos inconscientes, resonantes crímenes. El actor Laird Cregar encarna al protagonista, secundado en esta película de la 20th Century-Fox por Linda Darnell, George Sanders, Glen Langan, Faye Marlowe, Alan Napier, Frederic Worlock, J. W. Austin y Leyland Hodgson. La realización estuvo a cargo de John Brahm, quien dirigió una expresión de parecidos contornos: "Odio que mata".

En el Ideal "Entre dos mundos" seguirá otra semana en el cartel

Se ha decidido mantener en el cartel del Ideal una segunda semana el film de la Warner Bros "Entre dos mundos".

Como se sabe, esta película proviene de una obra teatral de Sutton Vane, y narra, en un plano de fantasía, la suerte de los pasajeros que conduce a la eternidad la nave del destino.

Los principales papeles de este film están a cargo de Paul Henreid, John Garfield, Eleanor Parker y Faye Emerson. Dirigió "Entre dos mundos", Edward A. Blatt.

Narciso Ibáñez Menta y Luis Zavalla en una escena de "Cuando en el cielo pasen lista", producción de Aconcagua

Para aliviar los zumbidos y la dureza de oído

Para los que sufren de aturdimiento catarral y zumbidos de oídos, resultará interesante la noticia de que en cualquier farmacia se puede obtener Parmenta.

Este producto tomado de acuerdo a las instrucciones, alivia pronto los molestos zumbidos en los oídos. Las narices obstruídas se despejan y la respiración se hace más fácil. Parmenta es agradable al paladar.

ASOCIACIONES DIVERSAS

Asociación Prometeo

Continúa abierta en la Escuela de Educación Integral de la Asociación Prometeo, Entre Ríos 488, la inscripción para los cursos gratuitos de declamación, dicción, lectura, mímica escénica y lectura razonada, para niñas y señoritas, que se dictan en turnos de mañana y tarde.

La secretaría atiende diariamente de 14 a 20.30, y también los miércoles y viernes de 10 a 12.30.

DOS PERSONAS SUFRIERON HERIDAS A CAUSA DE UN CHOQUE DE AUTOMÓVILES

En la esquina de Sarmiento y Maipú un automóvil de alquiler dirigido por Manuel Lorenzo, argentino, de 30 años, casado, chocó contra otro particular, que corría a cargo de Lorenzo A. Invernizzi, argentino, de 48 años, casado. A consecuencias de la colisión resultaron lesionados la Sra. Gilda Yulita de Invernizzi, argentina, de 42 años, que viajaba en el último de esos vehículos, y el Sr. José Elchaluz, argentino, de 43 años, que iba en el otro. Ambos fueron curados en la Asistencia Pública.

—Carlos del Prado, guarda de tranvía, dió prematuramente salida a un vehículo de esa naturaleza en la esquina de Canning y Vera, y motivó la caída de la Srta. Sofía Ester Geris, argentina, de 21 años, que en esos momentos subía al coche. La víctima resultó con algunas contusiones y fué atendida en el hospital Durand.

—Un automóvil colectivo, que inmediatamente desapareció, embistió en la esquina de Carlos Calvo y Veinticuatro de Noviembre a un camión que dirigía Francisco Cabrera, español, de 31 años, quien resultó con algunas heridas que le curaron en el hospital Bosch.

—Frente al Nº 2551 de la calle Rivadavia, Juan Arnaud Hargin, francés, de 35 años, lechero, se golpeó contra un automóvil colectivo dirigido por Rodolfo Albano, y resultó con heridas de consideración, debido a las cuales tuvo que ser internado en el hospital Ramos Mejía.

—Juan Francisco Bruno, conductor de un colectivo, puso en marcha el vehículo antes de que terminara de subir al mismo la Sra. Sofía Rosi de Cristetis, griega, de 68 años, y ésta perdió el equilibrio y rodó por el suelo, produciéndose heridas de gravedad en distintas partes del cuerpo. El hecho ocurrió en la esquina de Triunvirato y Guanacache y la víctima fué llevada al hospital Pirovano.

UN SIFONAZO

En el "dancing" de la avenida Alem 432, a raíz de una incidencia por cuestiones del momento, Manuel José Aguirre, argentino, de 40 años, casado, jornalero, fué atacado por un individuo al que no conoce y que le aplicó un fuerte golpe en la cabeza con un sifón, lesionándolo. La víctima fué curada en el consultorio central de la Asistencia Pública y el autor desapareció.

HURTO DE UN AUTOMOVIL

A la comisaría 1a. acudió D. Pablo Fambrini para denunciar que de frente al número 750 de la calle Viamonte, donde lo dejó momentáneamente estacionado, le hurtaron el automóvil particular, chapa número 54.155, de su propiedad, al que asignó un valor de 4500 pesos.

UN INSANO ATACÓ A UNA JOVEN Y LE CAUSÓ LA MUERTE

Atormentado por una pasión, un hombre, seguramente un desequilibrado mental, consumó una terrible agresión a navajazos contra una vecina suya, objeto de su amor, y luego de herirla de muerte pretendió vanamente prender fuego a sus propias ropas y huyó.

Las referencias que en el lugar del hecho recogieron las autoridades de la comisaría 42a. permitieron saber que Marciano Etchevarne, argentino, de 34 años de edad, soltero, jornalero, domiciliado en Miralla 1974, requería desde hacía tiempo a su vecina Florinda Dossi, argentina, de 19 años, soltera, sin conseguir que ella lo atendiese.

La persistencia de Etchevarne hizo que Florinda tratase de eludirlo y anteanoche, mientras la joven transitaba por la acera opuesta a la de su domicilio, aquél le salió al encuentro y sin pensarlo más la agredió brutalmente, aplicándole cortes con una filosa navaja. La víctima se defendió alzando las manos, pero no pudo impedir que el hombre la hiriese también en el cuello, desplomándose entonces de bruces.

Acto seguido el agresor arrojó el arma, extrajo una caja de cerillas que guardaba en uno de los bolsillos del saco, y una tras otra fué encendiendo éstas, procurando poner fuego a su saco. El suceso se desarrolló en presencia de algunos vecinos que no se animaron a intervenir, y los cuales vieron finalmente cómo el autor, exasperado porque no conseguía incendiarse las ropas, arrojaba también la caja de cerillas y emprendía la fuga.

Cuando el criminal se perdió en la obscuridad la infeliz joven fué socorrida, pero ya era tarde. En efecto, la hemorragia fué tan grande que poco después dejaba de existir. La policía intervino y se puso en campaña para dar con el homicida, pero las gestiones efectuadas no permitieron descubrir su paradero. Entretanto, al registrarse la habitación del autor, se recogieron datos que permiten establecer que se trata de un alterado mental, cosa que corrobora, por otra parte, una carta que el mismo individuo dirigió días atrás a un hermano de Florinda. Le decía, entre otras cosas incoherentes, que muy pronto iba a experimentar una fuerte descarga eléctrica, tratando de aludir, seguramente, al efecto que habría de producirle su ya pensado propósito de matar a Florinda.

CAPITALISTA DE REDOBLONAS

Personal de la comisaría 38a. allanó la casa calle Directorio 1943, procediendo a la detención de Ernesto Nieves Ruiz, argentino, de 64 años; Ernesto Juan Ruiz, argentino, de 31, y Valentín Casildo García, argentino, de 57, el primero de los cuales es capitalista de juegos prohibidos. A todos se les sorprendió aceptando apuestas para las carreras de caballos que ayer se realizaban.

CULTO CATÓLICO

BASÍLICA DE SAN FRANCISCO

Las festividades de la Asunción y de San Roque de Montpellier

La novena de San Roque comenzará hoy, con las siguientes distribuciones: Todos los días, a las 10, misa y rezo de la novena en la capilla del santo.

Por la tarde, a las 18.15, en la basílica, corona franciscana, conferencia, exposición del Santísimo, rezo de la novena, bendición y reserva. Al final se cantará el Himno Terciario.

Día 15, fiesta de la Asunción de la Santísima Virgen María, patrona de la Provincia Franciscana Argentina: La Tercera Orden se adherirá a los cultos que en este día consagra la Pía Unión de la Purísima a tan excelsa patrona. Habrá misa de comunión a las 8.30, y después procesión con la imagen de María Inmaculada por el interior y atrio de la basílica.

Día 16, fiesta de San Roque de Montpellier: A las 8.30, misa de comunión general para los Hermanos Terciarios, socios de la Pía Unión de San Roque y demás fieles; a las 10, misa solemne con panegírico del santo, por el R. P. fray Silvio de Schrijver, O. F. M., y a las 18.15, corona franciscana, procesión con el Santísimo Sacramento por el interior de la basílica, consagración de la Tercera Orden al Sagrado Corazón de Jesús, bendición y reserva.

Día 17: A las 10, misa solemne, y a las 18.15, corona franciscana, sermón sobre la patrona universal de la Tercera Orden, Santa Isabel, Reina de Hungría; bendición y reserva.

Día 18: A las 10, misa solemne, y a las 18.15, corona franciscana, sermón sobre San Luis, Rey de Francia, patrono universal de la Tercera Orden; bendición y reserva.

Día 19: Homenaje a la memoria del hermano terciario monseñor Dr. Agustín Boneo, ex gobernador de la arquidiócesis de Buenos Aires y obispo diocesano de Santa Fe, en ocasión de cumplirse en este año el centenario de su natalicio; a las 8.30, misa de comunión de regla, que se aplicará en sufragio de su alma, y a las 15, corona franciscana, bendición y reserva. Acto seguido tendrá efecto la procesión con la imagen eureolada de San Roque por las calles de la manzana contigua a la basílica, la que terminará con la veneración de la reliquia del santo.

Día 20: A las 10, misa solemne en sufragio de los hermanos fallecidos durante el año.

Las fiestas y feria en la casa parroquial de Santa Elena

Una concurrencia numerosa, entre la que se advertían conocidas figuras de nuestras esferas católicas y de instituciones benéficas, asistió a la casa parroquial de Santa Elena, en el barrio de Palermo, con motivo de las tradicionales fiestas y feria, que se realizaron ayer desde las 8 hasta las 20.

Durante toda la jornada se ofrecieron a los visitantes números de atracción y en la feria se vendieron artículos a total beneficio de las Obras Parroquiales y de la Conferencia de Señoras de San Vicente de Paul, entidades que presiden las Sras. Angélica Acosta de Vela e Isolina Landivar de Zorraquín.

Parroquia de Nuestra Señora de las Nieves

En la parroquia de Nuestra Señora de las Nieves se efectuaron ayer las fiestas patronales.

A las 8 el cardenal Copello ofició una misa de comunión general y a las 11 hubo una solemne misa cantada, oficiada por el Pbro. Dr. Luis Tomé, párroco de Todos los Santos.

Por la tarde, a las 14.30, se realizó una solemne precesión, presidida por el Pbro. Hernando Iglesias, que finalizó con una alocución del Pbro. Dr. Rodolfo Carboni y bendición con el Santísimo Sacramento.

Basílica del Santísimo Rosario

En la basílica del Santísimo Rosario, iglesia de Santo Domingo, se dedicaron los cultos de ayer a Santa María Magdalena, protectora de la Orden Tercera.

De 6 a 12 hubo misas rezadas; a las 9, misa de comunión general; a las 10, solemne misa cantada, y por la tarde, a las 18.45, procesión y veneración de las reliquias de la santa.

Hoy, aniversario del glorioso tránsito de Santo Domingo, dedicado a los santos de la Orden, tendrá efecto la distribución siguiente: de 6.30 a 11, misas rezadas; a las 10, solemne misa cantada oficiada por la Comunidad Dominicana. A continuación se expondrá el Santísimo Sacramento como en los días anteriores.

Por la tarde, a las 18.45, Salve cantada, rosario, sermón de los santos de la Orden por el R. P. fray Mario A. Pinto, O. P.; novena, reserva y veneración de las reliquias de los santos de la Orden.

Imposición de la sotana a un grupo de seminaristas

En una solemne ceremonia el obispo de Ibora, monseñor Julián P. Martínez, bendecirá e impondrá la sotana a un nuevo núcleo de alumnos humanistas del Seminario Metropolitano de Buenos Aires, el 9 del actual, a las 7.30, festividad de San Juan María Vianney.

Durante el acto y la misa, el coro de la mencionada institución, dirigido por el Pbro. Alberto O. Toscano, interpretará un programa adecuado de música sacra.

Los seminaristas que recibirán la sotana son los siguientes: Carlos Velasco, Arnaldo Canale, Francisco Casella, Néstor Giordano, Rodolfo Alvarez, Carlos Ambao, Vicente Ammatuna, Julio Arch, Juan Arida, Pedro Balado, Edelmiro Bernárdez, Roque Bianco, Armando Biondi, Enrique Borge, Mauro Bori, Eduardo Briancesco, Gustavo Castro, Ricardo Cerezo, Gustavo Cirigliano, Antonio Crespi, Valentín Cricco, José Digiglio, Argemino Fernández, José Antonio Fernández, Carmelo Giaquinta, Elías José, Daniel Keegan, Juan Kodama, Eduardo Lastra, José López Couceiro, José López Delgado, Jorge Martínez, César Mele, Jorge Paiva, Francisco Pantín, Guillermo Pantín, Héctor Petrucelli, Eduardo Rabiller, Ramón Ré, Juan Romano, Alfredo Romero, Daniel Sckerk, Victorio Snider, Tomás Sosa, Enrique Torre, Mariano Varone, Osvaldo Visca y Enrique Whitechurch.

Congregación Mariana de Jóvenes de Santa Lucía

La nueva comisión directiva de la Congregación Mariana de Jóvenes de la Parroquia de Santa Lucía quedó constituída así:

Director, Pbro. Manuel J. Samperio; vicedirector, Pbro. José V. Alegri; presidente, Fortunato J. Scala; vicepresidente, Juan González; secretario, Pedro P. Rolando; prosecretario, José Martino; tesorero, Cipriano S. Maneiro; protesorero, Danilo Bernardo; vocales, Jorge Bernardo, Enrique B. De Marco, Juan Maesschalck y Pedro A. Volpacchio; vocales suplentes, Manuel Cacabelas, Antonio Villadres y Julián Festanese.

Seminario de Canto Sagrado

Mañana a las 10.30 se iniciarán las clases en el Seminario de Canto Sagrado, dependiente de la Dirección Arquidiocesana de Seminarios Catequísticos. Este centro, destinado, como se sabe, desde su fundación en 1942, a la preparación en música sagrada de señoras y señoritas aptas para la formación de coros de misas y niños del apostolado en parroquias, colegios, etc., ha trasladado su sede al Colegio La Anunciata, calle Arenales 2065.

El Seminario estará dirigido por el R. P. Alejandro Padilla, O. F. M., y las clases se dictarán los martes de 10.30 a 11.30 y los jueves de 18 a 19.

Consagración de la Arquidiócesis al Corazón de María

En la "Revista Eclesiástica del Arzobispado de Buenos Aires" se ha publicado el texto de una circular enviada a los curas párrocos, ecónomos, rectores de iglesias y capellanes de oratorios públicos, relacionada con la renovación del acto de la consagración de la Arquidiócesis al Inmaculado Corazón de María.

Expresa la nota a que nos referimos que el 15 del actual debe renovarse en todas las iglesias y oratorios públicos de la Arquidiócesis el acto de consagración al Inmaculado Corazón de María.

En la Iglesia Catedral Metropolitana al final de la misa de pontifical de las 10 leerá el acto de consagración el cardenal arzobispo y a continuación impartirá la bendición apostólica.

En las iglesias parroquiales y en los oratorios públicos la renovación tendrá efecto a la hora que fijen los párrocos, ecónomos, rectores o capellanes.

Desea el cardenal Copello que el acto de consagración al Inmaculado Corazón de María se renueve también en todos los oratorios semipúblicos, de ser posible, el mismo día por la mañana o por la tarde.

El acto de consagración que debe utilizarse para la mencionada renovación hállase en el Apendici del "Ordo Divini Offici" de este año, página 85.

Cuarenta horas

Hoy, en la iglesia de Nuestra Señora de las Victorias, Paraguay 1206.

EL TIEMPO

PRONOSTICOS — OBSERVACIONES

Probabilidades para hoy

Pronóstico del Servicio Meteorológico Nacional efectuado anoche y válido hasta hoy a las 24:

C. Federal, N. de B. Aires, S. de E. Ríos, S. de S. Fe, Córdoba, S. Luis, S. Juan, Mendoza, Catamarca y La Rioja: Bueno. Leve descenso de temperatura.

Sur de B. Aires, La Pampa, Neuquén, R. Negro, Chubut y N. de Santa Cruz: Bueno. Poco cambio de temperatura.

Norte de E. Ríos, N. de S. Fe, Corrientes, Misiones, Chaco, Formosa, S. del Estero, Salta, Jujuy y Tucumán: Bueno. Poco cambio de temperatura.

Sur de S. Cruz: Vientos fuertes del sector O. Algo nublado en general. Leve descenso de temperatura.

Perspectiva general para mañana

Bueno en las provincias, con poco cambio de temperatura.

Pronóstico para la navegación

Río de la Plata: Vientos leves y variables.

Costas de B. Aires y N. de la Patagonia: Vientos leves y variables.

Costa central de la Patagonia: Vientos moderados del sector oeste.

Costa S. de la Patagonia: Vientos fuertes del NO. rotando al O. Parcialmente nublado. Lluvias aisladas.

Estado del tiempo a las 20 de ayer

Reinaba tiempo bueno en todo el país, hallándose el cielo algo nublado en el S. y el O. de la Patagonia, y despejado en general en todas las demás regiones de la República. La temperatura era superior a la normal en el N. del país y no difirió mayormente de la misma en el Oeste.

Observaciones hidrométricas

Río Paraguay: Formosa 3,22 y Puerto Bermejo 2,22.

Río Bermejo: P. Expedición 1,35.

Río Paraná: Pto. Iguazú 3,46, Posadas 0,36, Itá-Ibaté 0,56, P. de la Patria 1,65, Corrientes 1,61 Empedrado 1,38, Bella Vista 1,84, Goya 1,93, Esquina 2,03, La Paz 1,92, Paraná 1,41, Rosario 1,54, San Nicolás 1, San Pedro 0,70 e Ibicuy 0,60.

Río Uruguay: B. Concepción 1,52, Santo Tomé 2,59, Alvear 3,31, P. de los Libres 3, M. Caseros 2, Federación 1,76, Concordia 3,18, Colón 1,30, C. del Uruguay 0,90 y Gualeguaychú 0,59.

Río de la Plata: C. Federal 0,18.

Río Salado (Bs. Aires): Ernestina 2,52 Roque Pérez 2,75, Bonnement 1,86 y Guerrero 2,23.

Río Colorado: Pichi Mahuida 0,25 y B. Parada, F. C. S., 2,17.

Río Agrio: Loncopué 2,60 y Las Lajas 1.

Río Neuquén: P. de los Indios 2.63. Lago Nahuel Huapi: Bariloche 2,93.

Río Limay: Nahuel Huapi 5.32 y Paso Limay 4,28.

Río Negro: General Roca 2,32, Choele Choel 3,65 y Pringles 3,35.

Estado de los ríos

Paraguay: Más o menos estacionario en su curso inferior.

Bermejo: Baja lentamente en Puerto Expedición.

Paraná: Continúa bajando en todo su curso.

Uruguay: Crece en sus cursos superior y medio y baja en el inferior.

De la Plata: Ayer a las 8, 0,18 m. Anteayer, la máxima y la mínima fueron de 1,66 m. y 0,38 m. bajo cero, a las 0,45 y a las 24, respectivamente.

Salado (Buenos Aires): Estacionario en todo su curso.

Colorado: Continúa estacionario en Pichi Mahuida y creciendo en Buena Parada.

Agrio: Crece en todo su curso.

Neuquén: Continúa bajando en su curso inferior.

Lago Nahuel Huapí: Crece muy lentamente.

Limay: Estacionario en su curso superior y crece en el infterior.

Negro: Baja en todo su curso.

Observaciones meteorológicas oficiales

Ayer a las 9, 15 y 19:

Presión barométrica, 761,2, 760,2 y 760,9; temperatura del aire, 9,4, 19 y 13,4 grados centígrados; humedad relativa, saturación igual a 100, 54, 45 y 63; tensión del vapor, 4,8, 7,3 y 7,2; dirección del viento, N., NO. y O.; velocidad en km. por hora, 12, 12 y 3; cielo claro, a las tres horas citadas; temperatura máxima, 19,3 a las 15.40; mínima, 8,5, a las 8.5.

El sol y la luna

Sol: saldrá a las 7.44, hora oficial; se pondrá a las 18.16. Luna: sale a las 6.47; se pone a las 16.57. Menguante.

Los avisos de lluvia (en milímetros)

Del Servicio Meteorológico Nacional: **Gobernación de Neuquén:** Zapala 6 y Chos Malal 1.

Río Negro: Bariloche 36 y San Antonio Oeste 3.

SENSACIONAL LIQUIDACIÓN.. SIN PRECEDENTES

REBAJAS HASTA UN 30%

TAPADOS de astrakan
persa, valor ..... $ 1.850.-
descuento 15% 277.50
REBAJADO A..... $ 1.572.50

TAPADOS de lobo,
gran colección, valor $ 1.250.-
descuento 15% 187.50
REBAJADO A..... $ 1.062.50

TAPADOS de nutria
silvestre, valor ..... $ 830.-
descuento 20% 166.-
REBAJADO A..... $ 664.-

TAPADOS de patas de
astrakan, valor ..... $ 850.-
descuento 20% 170.-
REBAJADO A..... $ 680.-

Est. MORRIS

PIDA UN FORMULARIO DE CREDITO A U. T. 35-1372

Peletería SUIPACHA
S. R. L. Capital $ 250.000.- m/n.
SUIPACHA 438
U. T. 35-1372

SALON de ACTOS
HARRODS
PRIMER PISO

Ciclo de Conferencias para las MADRES

Que abarca los problemas infantiles en su totalidad y en sus más nuevos aspectos, como son los problemas de conducta y formación del carácter desde el comienzo de la vida.

SEGUNDA DISERTACION
HOY
a las 17 horas

Por la Doctora Dora Raijman

CONSEJOS a las MADRES

Retire sus localidades en la Jefatura de Tienda, Planta Baja.

ENTRADA GRATUITA

Florida 877 - (R 5)

VUELVA A RECREARSE CON LA INOLVIDABLE PAREJA...

Carole LOMBARD — Fredric MARCH

EN UNA REPOSICION DE CATEGORIA

LA DIVINA EMBUSTERA

Desde el JUEVES

LUXOR

Es cierto que se mata lo que se ama?

Pepe ARIAS se lo dirá en

"LAS SEIS SUEGRAS de BARBA AZUL"

Viernes 10

GRAN PALACE

PORCELANAS PLATERÍA

MUEBLES - ALFOMBRAS

Cortinas - Blanco

JUEGOS DE LIVING-ROOM
DORMITORIO - COMEDOR
MUEBLECITOS COMPLEMENTARIOS
MUEBLES PARA BUFETES
PROFESIONALES Y OFICINAS

MAPLE

658 - SUIPACHA - 658

ESPECTÁCULOS CINEMATOGRÁFICOS

GRAN PALACE — Maipú 456. 31-4868. 18.20 y 22.20: Dos ángeles y un pecador, p. P. L. Lugar y Z. Mora. 16.35 y 20.35: Carmen. Platea club, $ 1.50. Viernes, estreno: Las seis suegras de Barba Azul, por Pepe Arias.

NORMANDIE CINE TEATRO—18.5 y 22.5: LA REALIDAD DE UN SUEÑO, p. J. Benny, B. Davis, etc.; 16.50 y 21: Var. Pl., 2. Pull., 1.50. Miérc.: ENTIENDASE CON MI ABOGADO, p. Olsen y Johnson.

GRAN REX—Hoy 16.45 y 21: El Halcón en Hollywood; 18.30 y 22.30: SU MILAGRO DE AMOR, con DOROTHY McGUIRE, ROBERT YOUNG y H. MARSHALL. Platea, $ 2. Pullman, 1.50.

GRAN TEATRO OPERA—18.25 y 22.25: VILLA RICA DEL ESPIRITU SANTO, p. Silvana Roth y E. Serrador; 16.50 y 21: Tres chicas y un hombre. Pull., 2. Jueves: Feliz y enamorada, p. Diana Durbin.

AMBASSADOR—Lavalle 777. 17.45 y 21.45 (en 2 punto): Las llaves del reino, la difundida novela de A. J. Cronin, con Gregory Peck, T. Mitchell y Rosa Stradner; 16.20 y 21: Varied. Pull., $ 2.

PREMIER — Corrientes 1565. 35-2113 Hoy 18.20 y 22.20, El GRAN SUCESO COMICO DEL AÑO: LA SEÑORA DE PEREZ SE DIVORCIA, M. Legrand; 17 y 21: UN GRITO EN LA OBSCURIDAD.

GRAN CINE OCEAN — Lavalle 739 (32-1515). Hoy 18.20 y 22.25: El enigma del collar, p. Dick Powell (inc. para niños); 16.30 y 21: Un crimen divertido. Platea, $ 2. Pull., 1.50.

BROADWAY—16.45 y 21: Varied.; 17 y 21.10: Infamia, c. M. Oberon; 18.45 y 22.45: Intermezzo, c. L. Howard e I. Bergman. Platea, $ 2. Pull., $ 1.50.

GRAN CINE IGUAZU — Lavalle 940. (35-4431). Gran éxito, 4a. semana, 18.20 y 22.20: Arco Iris (inc. p. niños); 16.50 y 21.10: Taxi al cielo; 16.40 y 21: Secc. Varied.

LOS ANGELES — Corrientes y Callao, 35-3742. Cont. de 13.30 a 24 hs. Alma rebelde, J. Fontaine, (ilm.); Rosa la revoltosa, B. Grable; Vamos a Hollywood. Variedades. Pullman, 0.40.

GRAN CINE IDEAL — Suipacha 378. (35) 3300. Hoy 18.10 y 22.10: ENTRE DOS MUNDOS, p. Paul Henreid, Joan Garfield, Sidney Greenstreet y Eleanor Parker; 16.50 y 21: Var.

MONUMENTAL—Lavalle 780. Hoy y mañana, últimas exhibiciones. A las 18 y 22: Canción inolvidable, c. P. Muni; 16.35 y 21: Variedades.

PARIS—Lavalle 769. 31-2916. ¡¡GESTAPO!! Sensacional primicia. El film más valiente del año (inc. p. niñ.). 18.30 y 22.40: GESTAPO; A. Ladd; 17 y 21: Goce de la venganza; 16.30 y 20.40: Varied. Pull., 1.50.

ASTOR — Corrientes 746. Actualidades. Hoy: ¿Qué hacía con Alemania? El problema que plantea la paz a los aliados. Not. Arg. Not. c. Invasión a Borneo. El secreto de la bomba "Baka" japonesa. Pájaro carpintero, c. Espaguetti. Platea, 0.60. Cont. de 13 a 24.

GRAN CINE SUIPACHA — Suipacha 442. (35) 1195. Hoy 18.30 y 22.30: AMOK (excl. p. may.), p. María Félix; 17 y 21: El pequeño valentón. Pull., 1.50. Viernes: Angel de maldad (inc. p. niñ.).

GLORIA—Av. de Mayo 1225, 38-6966. 14.30 y 20.30: Varied.; ¡Ay, qué hombres aquellos!, Mapy Cortés. Grandioso éxito, 2a. semana. La copla andaluza, con canciones por Niño Marchena. Pull., 1.

GRAN CINE FLORIDA — Florida 271, 33-6133. Cont. 13 a 24. (Calef.).

GRAN DIA MUSICAL CLASICO
18.30 y 22.40: Concierto de órgano a cargo del eximio maestro
ELEAZAR JACKSSON
14.40, 18.50 y 23: JOSE ITURBI ejecuta en el piano Rapsodia No. 11, de Liszt; Sevilla, de Albéniz; Fantasía impromptu, de Chopin en:
CINE CONCIERTO
15.45 y 20, el gran film musical con música de OSCAR STRAUS:
TRES VALSES
18.5 y 22.25: UNA NACION BAILA bailes y música característicos de distintas regiones de Rusia. En el programa: AIDA de VERDI, ORQUESTA SINFONICA DE CALIFORNIA.
PULLMAN, 0.40

SELECT LAVALLE — Lavalle 921. 35-0235. La gran película que triunfa y aclama el público: Campos de concentración. El film más real y emotivo de cuantos se han visto. Cinerama. Hoy: Valor indómito, Varied. Platea, $ 1.50.

LUXOR—Lavalle 669. (31-3893). 18.20 y 22.20: TU ERES MI AMOR, p. P. Goddard; 17 y 21: Así son los marinos, J. Parker; Jueves: LA DIVINA EMBUSTERA y El bailarín pirata.

ROSE MARIE — Lavalle 750. CONTINUADO. S. 1. 13.30. 17 y 20.30: Noticiario y DESDE LAS PLAYAS A BRUSELAS; 14.10, 17.40 y 21.10: ERIC VON STROHEIM en:
TORMENTA SOBRE LISBOA
15.30, 19 y 22.30, extraordinario!
ALLA EN EL SETENTA Y TANTOS...
c. S. Roth, C. Gores y A. Bello.

PETIT SILENDID—Libertad 976. 41-1324. Cont. Pta., 1.50. 18.5 y 22.5: UN DESOLADO CORAZON, Cary Grant; 16.25 y 20.30: NOCHE EN EL ALMA, Hedy Lamarr; 15.45 y 20: Var. Men., tde., 0.60 Jueves: Canción inolvidable.

PRINCESA — Suipacha 460. (35) 1112. Continuado de 11 a 24. Calefacción. Ilona Massey y Alan Curtis en:
VIEJO VIENA
Paul Muni, George Raft, Johnny Weissmuller, Merle Oberon y el virtuoso del violín Yehudi Menuhin en:
LA CANTINA DE LAS ESTRELLAS
Variedades. Platea, 0.40

PLAZA — Corrientes 939. (35) 7777. Hoy cont. de 14.10 a 24 hs. A las 14.10, 18.10 y 22.5: LA SEPTIMA CRUZ (inc. p. niños), con Spencer Tracy y Signe Hasso; a las 16.45 y 20.45: ALMA EN LA SOMBRA, Ingrid Bergman y George Sanders; a las 16.10 y 20.10: Variedades. Platea, $ 1.20.

SARMIENTO — Lavalle 852. (35) 3338. Cont. El canto del cisne, p. M. Ortiz y R. Escalada; Brasil, Tito Guizar; Sinfonías dislocadas, Noticiarios y variedades. Platea, $ 1.20.

ARIZONA — Lavalle 727. 31-6967. Tarde 14.30. Pull., $ 1. El ruiseñor y el cuervo, B. Karloff: Cabezudos, p. Abbott y Costello; Concierto veraniego, Suc. Argentinos 350.

GRAND SPLENDID — Santa Fe 1860. Hoy cont. 15: CLARO DE LUNA; 16.20 y 20.20: LOS OJOS MAS LINDOS DEL MUNDO; 18.30 y 22.20: MAMAE SANS GENE, p. Nini Marshall. Pta., $ 1.50. Menores, 0.60.

PORTEÑO — Corrientes 846. Actualidades. Hoy: ¿Qué hacer con Alemania? El problema que plantea la paz a los aliados. Not. c. Invasión a Borneo. El secreto de la bomba "Baka" japonesa. Not. Arg. Pájaro carpintero, c. Espaguetti. Platea, 0.60. Cont. de 11 a 24.

NOVEDADES — Florida 361. 31-5155. Cont. Exclusivo: ¿QUE HACER CON ALEMANIA? Los males de prisioneros nazis. Cómo trataban a sus propios vencidos. Invasión de Borneo. Elecciones en Inglaterra. Suc. Arg. Dib. en colores. Var. Titeres. Not. Francés No. 11.

CALLAO—Callao 27: 33-1898 (Cont.). 18.25 y 22.30: EL MAÑANA ES NUESTRO, L. Young; 16.50 y 20.40: PRISIONEROS DEL TERROR, R. Milland; 15.15 y 20: Varied. Tarde, niños, 0.50. Jueves: Un desolado corazón, Noche en el alma.

METROPOL — Lavalle 869. 35-1936. Agente matrimonial, la tragedia del puente, La selva africana (epis. 13 y 14). El robo de la diligencia. 0.40.

CINE ROTARY—Corrientes 565. 31-8063. Cont. 11 a 24. Hablando de perros. El que juega siempre pierde, titeres; Nordeste argentino. Magia negra, Sueños de reyes, Not., Oceanografía, portamarte, de Austria, ALEGRATE, MUNDO, p. M. Auer. 0.50.

VERSAILLES — Santa Fe 1447. (44) 2799. Cont. 16 y 20: Variedades; 16.50 y 20.50: Un alma torturada, A. Ladd, V. Lake; 18.5 y 22.10: Un tipo imperial, M. Dietrich y J. Loder (no apt. menores 16 años). Pullman, 0.40.

GAUMONT — Rivadavia 1635. 38-0606. 14.30, 18.30 y 22.30: EL FANTASMA DE LA OPERA, c. N. Eddy; 17 y 21: LOS TRES DIABLILLOS, c. Diana Durbin; 16 y 20: Variedades. 0.40.

ALVEAR—Esmeralda 320. Cont. 0.60. Bajo la máscara del placer, La calle sin alegría, A. Préjesan; Ariette y sus papás, (No apto para menores).

MUNDIAL — Corrientes 959. Excl. Autent. de esta contienda. CAMPOS DE CONCENTRACION MAIDANECK, inadec. p. pers. impresionables. ESTE ES EL ENEMIGO, CON EL EJERCITO RUSO, TANQUES ROJOS, (Espect. p. mayores).

RENACIMIENTO—Lavalle 925. 35-1850. El mañana es nuestro, Loretta Young; Prisioneros del terror, R. Milland; Fantasía de Carnaval (en tecnicolor).

PARAMOUNT — Lavalle 845. 35-0999. Calefacción. En pos del peligro, Richan los valientes, Dana Andrews; La esclava de Argel, James Mason. Pta., 0.40.

CAPITOL — Santa Fe 1848. 44-2379. Cont. Platea, 1.20. Men., tarde, 0.60. El mañana es nuestro, Loretta Young; Prisioneros del terror, Ray Milland. Sec. Variedades.

CINE ARTE — Corrientes 1553, 35-8501 Calefac. 16.30 y 20.30: El halcón maltés, H. Bogart y M. Astor; 18.30 y 22.25: La máscara de Demetrio, c. P. Lorre, S. Greenstreet y V. Francen. $ 1.

REAL—Esmeralda 425, 31-3800. Parisso del esquiador, Pájaro loco, El pueblo ruso, Carlitos vigilante, Chaplin; Constructores navales, etc. 0.60.

ATLANTIC — Belgrano 1260. 38-2726. Cont. Nuestra Natacha, Cuando la primavera se equivoca, Retazo. Pullman, 0.60.

GRAN CINE VICTORIA—Av. de Mayo 882, 34-1493. Hoy cont. de 13.30. Adiós, Mr. Chips, A caza de novio. Variedades. Pullman, 0.40.

METROPOLITAN—Corrientes 1343. 38-9900. Pull., $ 1.20, 17.5 y 21.55: El gran dictador; 16.40 y 20.30: Dos Romeos sin Julieta, Jueves: La estirpe del Dragón (inc. niñ.), c. K. Hepburn.

RADIO CITY—Corrientes 2063. 48-0030. Continuado de 14 a 24 horas. Ritmo de vida argentina. Sucesos Argentinos No. 344. El charlatán, El submarino suicida, La dama afortunada. Pull., 0.30. Niños, 0.20.

ASTORIA—Suipacha 482. Cont. de 14 a 24. Variedad

Será notable la actividad musical en esta semana

Ayer se llevó a efecto en el teatro Opera el anunciado concierto a cargo de la Orquesta Sinfónica Juvenil Argentina. Como en las anteriores oportunidades, esta nueva agrupación, bajo la hábil y comprensiva dirección de Luis Gianneo, puso de manifiesto un excelente grado de disciplina y entusiasmo a través del desarrollo de un programa muy variado, en el que figuraban composiciones de Beethoven, Grieg, Mendelssohn y el poema sinfónico "El tarco en flor", del director del conjunto y Cherubini. Su labor fué saludada sin reservas por el auditorio asistente al concierto.

—El conocido pianista Miguel Rajcovich ofreció ayer un concierto en la sala del Teatro Municipal. En estas mismas columnas hemos destacado anteriormente su labor con el elogio merecido, tanto por la calidad de su arte como por la dedicación y empeño de que hace gala. En esta ocasión había formulado un detalle serio y equilibrado, que iba desde Juan Sebastián Bach hasta Carlos López Buchardo, pasando por algunos de los más conocidos músicos clásicos y románticos. Calurosas demostraciones de aplauso celebraron la destacada actuación del instrumentista.

—Esta tarde a las 18 la Asociación Filarmónica de Buenos Aires verificará el tercer concierto de abono en el teatro Politeama Argentino, a cargo de Juan José Castro. El programa, un festival de música francesa, es el siguiente: "Concert dans le goût théâtral", de Couperin; "Pelléas et Mélisande", de Fauré; "Tzigane" (solista: Ljerko Spiller) y "Ma mère l'Oye", de Ravel; "Idilio", de Chabrier, e "Iberia", de Debussy.

—La Agrupación Argentina de Instrumentos Antiguos, que dirige Adolfo Morpurgo, ofrecerá esta noche a las 21.30 un concierto en el Teatro Nacional de Comedia, con el auspicio de la Comisión Nacional de Cultura. Figuran en el programa "El Parnaso o la apoteosis de Corelli", de Couperin, y páginas de Veracini, Byrd, Purcell, Kuhman, James Brown y obras de autores anónimos.

—Hoy a las 20 dará la Asociación Argentina de Compositores (ex Sociedad Nacional de Música) la audición número 227, que será transmitida por L R A Radio del Estado. Prestará su concurso la pianista Velia Solari de Rodríguez, la que hará escuchar "Colina sembrada", de Alberto Williams; "Huella" e "Intima", de Julián Aguirre, y "Gauchos", "Un vasco" y "Española", de Ricardo Rodríguez.

—Mme. Falconetti ofrecerá esta tarde a las 18.30, en el salón del Instituto Francés de Estudios Superiores, el segundo concierto de canto. Secundada al piano por Orestes Castronuovo, interpretará melodías de Purcell, Campra, Bach, Händel, Schubert, Schumann, Brahms, Chopin, Fauré y Debussy, y canciones inglesas, chinas, hindúes, "yiddish", de Malabar, francesas y canadienses.

—La Asociación Alemana de Conciertо Singakademie realizará esta noche a las 21.15 un concierto en el Consejo de Mujeres. Intervendrán, en calidad de solistas, los cantantes Ana Greshake-Neumann, Carlos Giusti y Vittorio Bacciato, y un conjunto sinfónico-coral a las órdenes de Joseph Reuter. Será interpretado el oratorio "La Creación", de Haydn, con motivo de cumplirse el centenario de su estreno.

—Mañana a las 18.30 reaparecerá ante nuestro público, efectuando una audición en el teatro Odeón, el conocido violinista Ricardo Odnoposoff, quien ha actuado recientemente con buen éxito en varias ciudades del Brasil. Con el concurso del pianista Leo Schwarz, ejecutará el siguiente programa: "La folia", de Corelli-Kreisler; "Chacona", para violín solo, de Bach; "Sinfonía española", de Lalo; "La Campanella", de Paganini; "El canto del cisne negro", de Villa-Lobos; "Pedro y el lobo", de Prokofieff-Grunes, y "Aires bohemios", de Sarasate.

—Un concierto ofrecerá mañana a las 21.45 en el teatro Empire el Instituto de Divulgación Musical Argentino. Con el concurso de Raúl Quiroga, Ana Litovsky, Eleazar Jackson y un conjunto coral dirigido por Ramón García Giudici, será desarrollado un programa en el que han sido inscriptos motetes, himnos, madrigales y cantatas de Ingegneri, Victoria, Palestrina, Mozart, Händel, Benet, Dowland, Monteverdi y D'Indy.

—En el local del Instituto Francés de Estudios Superiores dará mañana a las 18.45 un concierto de canto la Sra. María Luisa Alsina de Cremaschi, habiendo formulado un programa que comprende páginas vocales de Mudarra, Carissimi, Pergolesi, Cítores, Mozart, Fauré, Chausson, Debussy, Ravel, Milhaud, Rachmaninoff, Granados, Nin, Dublanc y Villa-Lobos. Al piano actuará Mme. Jane Bathori.

—Los concertistas Tila y John Montés efectuarán pasado mañana a las 18.15 una audición a dos pianos en el Consejo de Mujeres. El programa es el siguiente: "Sonatina", de Joan Trimble (primera audición); "Danza andaluza (sentimiento)", de Infante; "Bailecito", de Carlos López Buchardo; "Pampeanita", de Constantino Gaito; "Sonata 1942", de Paul Hindemith (primera audición); "Petite suite", de Debussy, y "Scaramouche", de Darius Milhaud.

—Mañana a las 18.30 ofrecerá el Círculo Femenino Musical Santa Cecilia una sesión musical, con el concurso de la mediosoprano Elvira Taliaferro y los pianistas María Kern y Jascha Galperin. Figuran en el detalle trozos de Bach, Liszt, Rachmaninoff, Lía Cimaglia de Espinosa, Schubert, Respighi, Chaminade y Celia Torrá.

—Una audición de música china se efectuará pasado mañana a las 18 en el Instituto Libre de Segunda Enseñanza, organizada por el Instituto Cultural Argentino-Chino. Actuarán Lucía Wong de Wu, Jane Alice Edgar, Jascha Galperin y Zulema Rosés Lacoigne, quien pronunciará una conferencia sobre la "Música china".

El bailarín Arroy actuó en el teatro Presidente Alvear

Con el auspicio del Teatro Experimental de Bellas Artes reapareció ayer ante nuestro público, ofreciendo un espectáculo coreográfico en el escenario del teatro Presidente Alvear, el excelente bailarín mexicano Arroy. En crónicas anteriores hemos señalado con todo elogio la brillante labor de este intérprete, de una jerarquía artística poco frecuente en nuestro medio, tanto por el carácter de autenticidad que comunica a sus danzas como por su profundidad emotiva, dentro de una extrema sobriedad de gestos y actitudes. Especializado en los bailes prehispánicos mayas, orientales y aztecas, en el espectáculo de ayer había incluido algunas de sus creaciones más logradas, dentro de esas diferentes tendencias, y que nuevamente impresionaron en forma muy favorable. Se trata, sin duda, de un intérprete concienzudo y respetuoso del arte que practica, que lógicamente debe alcanzar el prestigio a que se hace merecedor por sus cualidades positivas. En primer término repitió las danzas mayas "Destrucción y guerra", "Sabiduría y bondad" "Obscuridad y deformación" y la "Danza de iniciación"; siendo realzada su labor por el vestuario, apropiado, y las curiosas máscaras. A continuación interpretó diversos bailes orientales, de Arabia, Indochina, Java, Tibet, India y Turquía, en muy buena forma, siendo calurosamente celebrado. Es quizá en las dos danzas aztecas, "Xochipilli" y sobre todo la originalísima "Danza del venado", donde habría que buscar, probablemente, sus mayores aciertos. Bien secundado por la pianista Josephine Bayard y la percusionista V. Durán, obtuvo la calurosa adhesión del público. Este espectáculo fué organizado para el segundo concurso de croquis sobre danzas plásticas, entre estudiantes de las escuelas nacionales de Bellas Artes Manuel Belgrano y Prilidiano Pueyrredón.

En el Colón se realizará un espectáculo de bailes

Mañana a las 18 se llevará a efecto en el teatro Colón un espectáculo coreográfico de carácter popular. Bajo la dirección de Roberto Kinsky, será interpretado el siguiente programa: "Silfides", de Chopin; "Concierto", de Mozart, y danzas polovtsianas de "El príncipe Igor", de Borodin. Actuarán los bailarines solistas María Ruanova, Lida Martinoli, Angeles Ruanova, Nélida Cendra, Estela Deporte, Michel Borovsky, Jorge Tomin, Víctor Ferrari y Wasil Tupin.

Quedó formado el nuevo conjunto del teatro Ateneo

En el teatro Ateneo, de donde se despidió anoche la compañía dirigida por Guillermo Battaglia, se presentará, como ya informamos, un conjunto encabezado por Fernando Ochoa, cuyo primer espectáculo ha sido fijado para el 15 del corriente. Acompañarán al citado intérprete en el elenco Carmen Valdés, Leticia Scuri, Sara Olmos, Julia Giusti, Aida Espey, Lía Messina, Luisa Barni, Zunilda Araya, Eloy Alvarez, Enrique Roldán, Roberto Fugazot, César Fiaschi, Francisco de Paula, Carlos Biquet, Mario Nervi, Emilio Cuerda, Aníbal Casalla, Alberto Elizondo, Jorge Molina Salas y el niño Cielito. Esta compañía iniciará su temporada con el estreno de "Cuatro rumbos", pieza en tres actos, de Fernando Ochoa.

Ofrecerá una audición de poesías Hilda S. Barrera

La declamadora Hilda Susana Barrera ofrecerá el jueves próximo una audición poética en el salón-teatro de la Biblioteca del Consejo de Mujeres, desarrollando un programa en que figuran las composiciones siguientes: "Madre, no me digas", de Fernández Moreno; "Romance de la Guardia Civil Española", de Federico García Lorca; "Queja indígena", de Luis Cané; "Flirt", de José Martínez Jerez; "P'algo juiste a l'escuela", de Arsenio Gavilla Sinclair; "Arbolé, arbolé", de Federico García Lorca; "Canto al hombre esperado", de Fernán Silva Valdés; "Del viejo, el consejo", de José María Gabriel y Galán; "La diosa, en el prado, quieta está", de Paul Fort; "Melpómene", de Arturo Capdevila; "La danza del viento", de Alfonso López Neyra; "Oración (por la madre muerta)", de Alfredo R. Bufano; "Para el amor no hay consejo", de María Elena Fernández Madero; "Despecho", de Juana de Ibarbourou, y "¡Botas!", de Rudyard Keepling.

Interrúmpense las funciones de la compañía del Municipal

En el teatro Municipal terminaron ayer las representaciones de "Fruta picada", comedia de Enrique García Velloso, con la cual se inauguraron los espectáculo en dicha sala. El conjunto que actúa allí viene preparando "La viuda astuta", de Carlos Goldoni, que ofrecerá en una versión castellana en fecha próxima, aun no fijada.

LA PLATA

EN FORMA ALEVOSA DOS DESCONOCIDOS MATARON A TIROS A UN OBRERO

En un barrio céntrico de esta capital ocurrió un grave e insólito hecho de sangre, que causó impresión entre numerosas personas que en esos momentos transitaban por la calle 13, entre las de 45 y 46. Dos individuos que iban en una camioneta hicieron cinco disparos de arma de fuego contra un hombre que cruzaba la calzada, dándole muerte en forma casi instantánea. En seguida del alevoso atentado los atacantes se dieron a la fuga en el vehículo que ocupaban, y consiguieron desaparecer inmediatamente a toda velocidad.

La policía estableció después que la víctima del atentado era el obrero Rafael Scipioni, argentino, de 39 años de edad, cuya identidad se confirmó por una tarjeta de trabajo que llevaba; se supo también que pertenecía a la sección de máquinas y calderas de uno de los frigoríficos del puerto local.

Los balazos disparados contra el infortunado obrero dieron todos en el blanco, lesionándole órganos vitales, pues tienen orificios de entrada por la espalda y la nuca. Personal de la sección la. inició en seguida las averiguaciones del caso para dar con los autores del grave hecho. Se presume que Scipioni ha caído víctima de alguna venganza. La policía, más tarde, secuestró la camioneta, que está pintada de verde, en un taller mecánico de la calle 48 Nº 944, donde la había dejado uno de los individuos en seguida del hecho, para desaparecer inmediatamente. Se sabe que hay dos testigos del atentado.

En breve será construído el matadero municipal en Abasto

En una reunión de la que participaron varios funcionarios municipales y los representantes de los abastecedores, así como el arquitecto designado al efecto, fueron considerados los anteproyectos del matadero municipal, cuya construcción se anuncia para fecha próxima en la localidad de Abasto, conforme se dispuso oportunamente. En el acto se acordó introducir ligeras modificaciones al anteproyecto aprobado, con el fin de dotar al nuevo edificio de todas las comodidades indispensables para su mejor funcionamiento.

Realizó una sesión científica el Ateneo del Hospital Italiano

Ante una numerosa concurrencia se efectuó una nueva sesión científica organizada por el Ateneo del Hospital Italiano, correspondiente al ciclo del corriente año. Disertó el profesor Dr. Manuel M. del Carril, quien desarrolló el tema "El cardiaco: algunos problemas que plantea su tratamiento".

Se inauguró una exposición en la Peña de Bellas Artes

En el salón de la Peña de las Bellas Artes, ubicado en la calle 6 No. 870, fué inaugurada una muestra de pinturas de los artistas Sres. Mateo Mollo y Américo José Pampinella.

Conferencia

En el Club Español pronunció una disertación el profesor español doctor Juan Cuatrecases, quien se ocupó del tema: "La Universidad y la cultura popular en España". Fué presentado por el vicepresidente de la institución, don Martín García.

Renuncia de un consejero de educación

El vocal del consejo general de Educación, Sr. Emilio M. Ogando, presentó al interventor federal su renuncia al cargo.

UNIVERSITARIAS

—Hasta el 8 del actual estarán abiertos en la Facultad de Derecho los concursos para designar profesor adscripto en las cátedras de derecho político y filosofía del derecho.

—Hasta el 16 del actual estarán abiertos en la Facultad de Agronomía los concursos para designar profesor suplente en las cátedras de agricultura (primera parte), cereales, construcciones rurales, hidrología agrícola y maquinaria agrícola.

—En la Escuela de Bellas Artes se reunirá hoy la mesa examinadora de historia del arte, cursos superiores, y mañana la de trabajo final.

Sociales

Será bendecido pasado mañana el casamiento de la Srta. Olga Borrajo con el Dr. Oscar Alberto Games. Serán padrinos las Sras. María Ester González Celoné de Games y Artemia Varracia de Borrajo y los Sres. Horacio Borrajo y Horacio Games.

—Fué formalizado el compromiso de la Srta. Ana María Olivero con el señor Eduardo O. Ford.

—La Srta. Emilia Margarita Catalá fué objeto de una demostración con motivo de su casamiento.

—En el cementerio local se realizó el homenaje en memoria de D. José P. Baliño. El acto fué organizado por la cooperativa La Proveedora Platense.

—Hoy a las 8 se oficiará en la iglesia de San Ponciano una misa en memoria de D. Héctor Julio Bonanni.

—Ha sido muy lamentado el fallecimiento de D. José Finochietto, ocurrido en General Belgrano y vinculado a familias de esta ciudad.

MENDOZA

DENEGÓSE PERMISO PARA LA CONSTRUCCIÓN DE UNA CENTRAL HIDROELÉCTRICA

MENDOZA, 5.—La intervención federal dictó un decreto por el cual no hace lugar al pedido formulado por la Compañía de Electricidad Los Andes para construir una central hidroeléctrica de 14.000 kw. sobre el río Mendoza. Expresa en la resolución que el pedido no está comprendido en las previsiones de las leyes de concesión respectivas, pues ésta debe limitarse al tramo comprendido entre los kilómetros 37 al 40, de la línea del ferrocarril internacional. Se agrega, entre otros consideraciones, que ya con anterioridad se ha establecido que las ampliaciones para atender las nuevas exigencias del servicio deben de ser sobre la base del aprovechamiento hidráulico dentro de los kilómetros 37 al 40 de los Ferrocarriles del Estado; que la capacidad de las centrales complementarias de Godoy Cruz a Luján de Cuyo ha quedado colmada en la época en que ellas se incorporaron a la concesión por mandato de la ley Nº 824, y son, en consecuencia, ilegales las autorizaciones que otorgue el Poder Ejecutivo para ampliar su potencia. Lo mismo ocurre —añade— con respecto a las instalaciones hidráulicas cuando ello quiera hacerse fuera de los kilómetros 37 al 40. Por tal razón, el Poder Ejecutivo no tiene facultades para autorizar la extensión de los límites del tramo del río Mendoza concedido para aprovechar su potencialidad hidráulica, los cuales han sido fijados por una ley, pues sería para ello una nueva concesión otorgada por ley, previa licitación, como lo determina el artículo 37 de la Constitución. Además del impedimento legal anotado, en la actualidad existe otro para poder autorizar la explotación del tramo solicitado por la Compañía de Electricidad Los Andes: la superposición con otra concesión otorgada en su origen al Sr. Carlos Fader, la cual abarca parte de dicho tramo, en tanto que el resto ha sido concedido a Yacimientos Petrolíferos Fiscales en virtud del artículo 1º de la ley 1316. Tampoco puede autorizarse la instalación del grupo térmico en la central complementaria de Godoy Cruz por no permitirlo la ley 824.

Propónese una solución al problema eléctrico

MENDOZA, 5. — El Ministerio de Economía, Obras Públicas y Riego ha interesado al de Gobierno y Asistencia Social acerca de la solución del problema que afecta a la ciudad de Mendoza y a los departamentos sujetos a las leyes de concesión de energía eléctrica, provocado por la escasez de ésta y debido a la falta de potencia de las instalaciones de la Compañía de Electricidad Los Andes. A tal efecto se propone la formación del consorcio de Godoy Cruz, compuesto por el ente autárquico Usina Municipal y la Cooperativa Eléctrica del departamento, en una cooperativa mixta, en la cual ingresaría como socio la municipalidad de Godoy Cruz, comprendiendo su aporte el capital y los bienes actuales del ente autárquico Usina Municipal, que desaparecería.

Para lograr tal transformación—se expresa—es necesario modificar los estatutos de la cooperativa existente, en forma que contemple la nueva modalidad, y sancionar por las autoridades competentes el ingreso de los bienes de la Usina Municipal a la Cooperativa Mixta como aporte del capital. Esta nueva estructura del organismo facilitará en gran medida el fin propuesto y se podrá ampliar, mediante el aporte privado, su capital y sus instalaciones generadoras de energía eléctrica para atender el servicio de alumbrado particular y fuerza motriz para la industria en el departamento Godoy Cruz. Podría, en consecuencia, la Compañía de Electricidad Los Andes—se agrega—, al ser reemplazada en el departamento citado, utilizar la energía con que actualmente lo abastece para reforzar el servicio del resto de la zona en que lo presta.

QUEDÓ INAUGURADA UNA PLAZA QUE LLEVARÁ EL NOMBRE DE H. YRIGOYEN

MENDOZA, 5.—En la mañana de hoy tuvo efecto la inauguración de la plaza habilitada en la sección cuarta de la capital, a la cual se puso el nombre de Hipólito Yrigoyen. Al acto concurrieron el interventor federal interino, Dr. Manuel J. Berga; los secretarios de la intervención, altos funcionarios de la administración y numeroso público. Al iniciarse el acto se procedió a izar la bandera nacional en el mástil allí existente, y después de la ejecución del Himno Nacional, hizo uso de la palabra el comisionado municipal de la capital, D. Faustino Picallo, quien comenzó así:

"No ha de atribuirse a mera coincidencia el hecho de que el homenaje que Mendoza tributa a Hipólito Yrigoyen acontezca en momentos en que el país acude a su recuerdo como faro seguro que lo ilumine en las procelosas horas que atraviesa. Porque en la perspectiva histórica que da el tiempo, cada vez se perfila con mayor grandeza la figura ejemplar del gran republicano, que fué paladín incansable de la democracia, mentor inspirado del radicalismo y auténtico piloto del Estado. Frente a la oligarquía que se perpetuaba en el poder para satisfacer sensualismos de casta, él levantó la bandera de la pureza cívica, del sufragio universal y del mejoramiento del pueblo, bajo un elevado impulso idealista, que le llevó a sacrificios sin cuenta, hasta lograr el triunfo definitivo de sus principios. Enaltecido por un sensible corazón, sentía como nadie las humillaciones de la República escarnecida por las conculcaciones del régimen y compartía en toda su amplitud el dolor y la penuria de su pueblo, olvidado por las clases privilegiadas".

Hizo luego el Sr. Picallo una semblanza del ex presidente, y tras exaltar sus virtudes, que dejaban, dijo, un enorme saldo de aciertos y abnegaciones, expresó que ello justificaba el homenaje que le tributaba el gobierno provincial. Reseñó después extensamente la tarea desarrollada en la administración municipal y la que se halla en proyecto.

A continuación habló el presidente de la Asociación de Fomento Edilicio de la Sección 4a., D. Jesús Lucero, quien se refirió a la significación del homenaje y a la importancia que revestía para la zona la habilitación del paseo.

Poco después se procedió a descubrir las placa conmemorativa, que lleva la siguiente leyenda: "Plaza Hipólito Yrigoyen, presidente de la República, abanderado de la democracia, adalid de la justicia. Municipalidad de la Capital. Interventor federal, general Aristóbulo Vargas Belmonte. Comisionado municipal, D. Faustino Picallo". El acto terminó con la colocación de una ofrenda floral al pie del mástil, que realizó el comisionado de San Rafael, D. J. Ramón Balmaceda. Poco después se efectuó un banquete, organizado por el grupo de la Unión Cívica Radical que definió su posición con respecto al gobierno nacional. A este acto concurrieron más de cinco mil personas.

La Federación Universitaria dió a conocer un manifiesto

MENDOZA, 5. — La Federación Universitaria de Cuyo dió a conocer un manifiesto, relacionado con la situación política del país. En dicho documento, después de referirse a la revolución del 4 de junio, con la cual dice "creíamos que había llegado una era mejor para nuestro país", se refiere a los diversos hechos producidos por el gobierno surgido de la revolución, y entra a considerar los distintos actos que coartaron la libertad de opinión.

Más adelante el manifiesto dice: "Para remediar todos estos males hacemos un llamado a la conciencia de los dirigentes de los partidos políticos, para que sanean sus filas como única manera práctica de evitar la repetición de crisis institucionales y administrativas, como las que soportamos desde hace quince años. Es también misión de esos dirigentes propender a la cultura cívica del pueblo para conseguir que conozca plenamente sus deberes y sus derechos, lo que hará factible la práctica sincera de los preceptos democráticos y el goce productivo de los beneficios que esa práctica proporciona". Luego de exhortar a la reacción a la masa estudiantil indiferente, el manifiesto sigue diciendo: "también reclamamos de nuestras fuerzas armadas, que poseen tan gloriosa historia, que como colaboración patriótica vuelvan a sus funciones específicas".

Finalmente, concretando anhelos, la declaración expresa: "Queremos la pronta normalización institucional; queremos elecciones libras bajo el imperio de la ley Sáenz Peña; queremos la derogación del Estatuto Orgánico de los Partidos Políticos; queremos absoluta prescindencia oficial; queremos que la enseñanza se rija por la ley 1420; queremos efectiva y leal solidaridad americana, y queremos democracia pura".

La misma Federación resolvió favorablemente un pedido de adhesión formulado por el Centro de Estudiantes de la Escuela de Ingeniería de San Juan para la huelga resuelta por el mismo para el 8 del actual, en señal de protesta, y por la inmediata reconstrucción de la ciudad de San Juan.

ENTRE RÍOS

FUERON ENTREGADAS EN VILLAGUAY DOS BANDERAS A REGIMIENTOS LOCALES

VILLAGUAY, 5.—Con gran brillo y enorme afluencia de público se efectuaron los actos preparados con motivo de la entrega de banderas de guerra a los regimientos de guarnición en ésta. De todos los distritos de la campaña y de diversos puntos de la provincia llegaron numerosas delegaciones integradas por hombres, mujeres y escolares, que se asociaron al homenaje que Villaguay tributaba a sus regimientos. Trenes especiales trajeron público desde Concordia, Basavilbaso y Concepción del Uruguay. Asistió el interventor federal, general Humberto Sosa Molina, que llegó de Paraná acompañado por sus secretarios y una comitiva oficial.

El acto de la entrega y jura de las banderas se efectuó en el campo de polo, situado en la avenida Herrera y Frías. Comenzó con un discurso del comisionado municipal, D. Bernardino I. Zaburlin, quien dió la bienvenida al interventor, y a continuación fué oficiada una misa de campaña y se realizó la bendición de las banderas. La directora de la escuela Sarmiento, Srta. Venancia Michelena, y la de la escuela Mitre, Sra. María Y. L. de Landin, hablaron para hacer entrega, en nombre del pueblo de Villaguay, de las banderas. Usaron de la palabra para agradecer la donación los tenientes coroneles Faustino Solari y Rodolfo Larcher. Luego los conscriptos juraron la bandera y desfilaron ante el palco donde se encontraban las autoridades.

A mediodía, en el local de la Sociedad Rural, fué servido en honor de las autoridades un banquete popular, con la concurrencia de más de mil personas. Hablaron D. Héctor Zoilo y el interventor federal. A las 15, en el campo de polo, se realizó una fiesta hípica; dos horas más tarde fueron bendecidos los nuevos cuarteles y a las 21 hubo una recepción en el Club Social Recreo. El acto de entrega de las banderas contó con una concurrencia superior a 12.000 personas.

En Gualeguay habilitóse una exposición de ganadería

GUALEGUAY, 5.—Con gran concurrencia de público fué inaugurada la Exposición de Reproductores Bovinos. La muestra contó con la asistencia de las autoridades locales y de numerosas instituciones ganaderas de la zona, de la Confederación de Sociedades Rurales, representantes de frigoríficos y criadores. Campeón de la raza Hereford resultó un ejemplar expuesto por el Sr. Juan F. Morrogh Bernard; campeón Shorthorn, un toro de la firma López Lecube; Shorthorn de pedigree a campo, un toro de D. Antonio Barel; Aberdeen Angus, campeón, primero y segundo premio, sendos ejemplares presentados por A. Barel; puros por cruza, campeón, un producto de Arturo Oppen, y Holando - Argentino, un animal de la firma J. F. Morrogh Bernard. Los animales expuestos son 130, los precios registrados han sido satisfactorios.

CORRIENTES

EN CURUZÚ CUATIÁ HAN INAUGURADO SUS CURSOS ENTIDADES EDUCATIVAS

CURUZU CUATIA, 5.—En el local de la Escuela Superior Provincial se realizó el acto de la inauguración de los cursos de la Escuela Nocturna Mixta José Nicolás Papaleo, de la Universidad Popular José María Gauna, y el Ateneo de Bellas Artes Parmenia D. Di Tella, patrocinados por la Asociación Cultural y Artística Curuzucuatiense, que preside D. Justo Erro. En presencia de las autoridades y de numeroso público, pronunciaron discursos el presidente de la asociación, el titular del consejo directivo, Dr. José Román Fontel; el director de la escuela nocturna, D. José M. Foderé, el profesor de la Universidad, ingeniero Jorge Pozzi, y otros.

—Cumplió el 9o. aniversario de su fundación el Colegio Nacional General Belgrano. Con tal motivo, se realizó un acto y una velada artística, con asistencia del director de la Escuela Normal de Mercedes, delegaciones de profesores y alumnos. Hubo también números deportivos.

BAHÍA BLANCA

Dos periodistas fueron objeto de un homenaje en la ciudad

BAHIA BLANCA, 5.—Organizado por el Círculo de la Prensa del Sur fué servido un almuerzo ofrecido en honor del Dr. Juan S. Valmaggia y del señor Serafín Romualdi, como expresión de homenaje de los periodistas de esta ciudad a esas figuras de la prensa argentina e italiana. El acto, que contó con la adhesión de numerosas personas de reconocida posición democrática, transcurrió en un ambiente animado. A los postres usó de la palabra, para traducir el sentido del acto, el miembro de la comisión directiva del Círculo de la Prensa Sr. Rafael Gliecca. Habló con a continuación los Sres. Valmaggia y Romualdi.

POLITEAMA ARGENTINO
ASOCIACION FILARMONICA DE BUENOS AIRES
HOY a las 18 horas
3er. Concierto Sinfónico de Abono
PROGRAMA:
I
COUPERIN CORTOT — Concert Dans Le Goût Theatral
FAURE — Pèlléas et Mélisande
II
RAVEL — TZIGANE (1a. audición) Solista: Ljerko Spiller
RAVEL — Ma Mere L'Oye
CHABRIER — Idilio
DEBUSSY — Iberia
DIRIGE:
JUAN JOSE CASTRO

JUEVES 9 DE AGOSTO
Cía FRANCISCO CANARO
El tango en Paris
TEATRO Pte ALVEAR
Dir. Empr. PASCUAL E. CARCAVALLO

SALDOS de LIQUIDACION
A LA MITAD DE SU VALOR
SEDERIA LYON
SUCURSALES EN LA REPUBLICA
BUENOS AIRES SANTA FE 1440-42 FLORIDA 842
ROSARIO CORDOBA SANTA FE MENDOZA TUCUMAN B. BLANCA LA PLATA
SANTA FE 1440 . FLORIDA 693

TEATRO ODEON
MAÑANA A LAS 18.30
Primer Recital del celebre violinista RICARDO ODNOPOSOFF

COLCHAS
VENTA ESPECIAL A PRECIOS EXCEPCIONALES
CONFECCIONADAS EN TELAS DE BUEN RESULTADO y SELECCIONADO GUSTO

COLCHA DE DAMASCO nuevos dibujos y colorido, para dos plazas ..... $ 155.-
COLCHA DE TAFETA pompadour, para dos plazas " 155.-
COLCHA DE TAFETA LISO para dos plazas " 98.-
COLCHA DE RASO CAPITONE, variedad de colores y dibujos ..... " 98.-
COLCHAS DE FAYA FANTASIA, para dos plazas, plano forrado ..... " 56.-
ESTOS PRECIOS GOZAN DEL DESCUENTO, 10 % DECRETO 29709
DECORACIONES PARA INTERIORES
Solicite proyectos y presupuesto
ASPLANATO & GALLONI
CARLOS PELLEGRINI 513
U. T. 35-1413 Y 4027 - Bs. As.
EN MAR DEL PLATA: SAN MARTIN 2547 - U. T. 4938

ESPECTÁCULOS CINEMATOGRÁFICOS

(Continuación de la página anterior)

PALAIS BLEU — Santa Fe 2541. 44-5845. 15.30 y 20: Una noche de aventuras, Mi plata por un marido, A. Marshall; Los tres caballeros, de Walt Disney. Niños, 0.50.

BIJOU—Pueyrredón 965. 47-2316. Hoy: El oráculo del crimen (en castellano), Resurrección (inc. niños) y la extraordinaria Allá en el setenta y tantos..., S. Roth.

ROXY—Las Heras 2460. Hoy: Naná, Como todas las madres, El sombrero de tres picos. (Progr. no apto p. men.).

PALAIS ROYAL — Santa Fe 2450. 44-2692. 15.20 y 20: Henry enamorado, su mayor anhelo, E. Robinson; La obra destructora, Pat O'Brien, Pull., 0.50.

ONCE

ONCE—Rivadavia 2866. 47-5137. Platea, 1.50. Cont. 18 y 22.20: Un desolado corazón, C. Grant, E. Barrymore; 16.30 y 20.40: Noche en el alma, H. Lamarr; 15.10 y 20: Var. y dibujos. Niños, 0.60. Jueves: Canción inolvidable, P. Muni.

ALBA — Moreno 2967. 45-3760. Hoy: Prog. music. Pta., 0.50. El sueño de Mme. Butterfly, Serenata, Rapsodia gitana.

ETOILE PALACE — Corrientes 2759. (47) 4251. Cont. de 14.30 a 24. Pull., 0.40. Men., 0.30. Variedades y dibujos, Morena obscura, L. Horne; La feria del amor (en tec.), B. Grable.

LORIA—Rivadavia 3058. 62-1436. María Celeste, Fin de la noche, Hombres prefv iudas. Jueves: Madame Sans Gêne.

COLUMBIA—Frankenstein (inc. niños), El monstruo nocturno (inc. p. niños), Bravo de Oklahoma, P., 0.30.

PALERMO

ROSEDAL — Serrano 2454. (72-3101). T. 14.50 y N. 19.40: Nosotros los muchachos, S. Chiola; Hijos del desierto, Laurel y Hardy; Madame Sans Gêne, N. Marshall. Menores, 0.60.

ODEON PALACE — Santa Fe 3363. 71-0687. 15.15 y 19.40: Azahares rojos, Mamá Gloria, O. Bozás; Si yo fuera rica, A. Ledesma. Pull., 0.40.

PARK — Sta. Fe 4196. (71-3404). T. 15.10 y N. 20: Sección de variedades, El Dr. Quijote, L. Barrymore; La séptima cruz, S. Tracy, S. Hasso (inc. para niños). Menores, 0.50.

COLISEO PALERMO — Serrano 2437. (71-1720). Cont. 14.45. El crimen de Silvestre Bonnard, Sin tregua ni compasión, La selva africana, Barrios de Nueva York, J. Cooper, Platea, 0.40.

PALAIS BLANC — Santa Fe 3055. 71-1848. 15.30 y 20: Nueve muchachas, Fantasmas en la noche, A. Lake; El cofre misterioso, E. Lowe. Precio único 0.50.

NATIONAL — Santa Fe 5280. Hoy: Blanca Nieves y los siete enanitos, Apuntes... ¡Fuego!, Al toque de trombón, dibujos de Disney y cómicas. 0.40.

LONDRES — Cnel. Díaz 1427. 79-0263. El hijo de Drácula, Drácula, (Progr. inc. para niños).

SAAVEDRA

CUMBRE — G. del Río 4127. 70-5572. La casta Susana, M. Legrand; Naná, L. Vélez; El sombrero de tres picos (Programa no apto para menores).

AESCA—70-8419 La cruz de Lorena (inc. p. niños), La patrulla de Bataán, R. Taylor; El heroico jinete.

ESTRELLA — Cabildo 3948. 70-8169. Globo de Cantolla, La trepadora, Ahí está el detalle, Cantinflas, P., 0.40.

SUR

NATIONAL PALACE—San Juan 2461. (45-1723). Cta., 0.40. Cont. 13.45 a 24. Rumbos de vida, G. Cooper; Vuelo de águilas, V. Lake y Ray Milland. Vr. dib.

GRAND SUD—B. de Irigoyen 1652. 23-6844. Calef. Madame Sans Gêne, Nini Marshall; Nacidos para amarse, C. Lombard; Hijos del desierto, Laurel-Hardy.

COLISEO — B. de Irigoyen 500. N. Shearer, T. Power en María Antonieta; R. Taylor, G. Garson en ¿Recuerdas?, Variedades.

ATENEO—Piedras 646. 33-6346. Mecha Ortiz en El canto del cisne; Santa Cándida, N. Marshall; El rey se divierte.

CECIL—Defensa 849. 33-5679. Bolero, Rumba, El entremetido, P., 0.50.

UNION — Independencia 2870. 45-2565. Calefacción. Los desalmados (tecnicolor), Los bandoleros del ayer, Tres matasanos.

RIVAS—Rioja 2054. 61-1841. Hoy: En alas de la canción (tec.), J. Iturbi; El embrujo de un vals, p. N. Shearer.

BUEN ORDEN—B. de Irigoyen 1521. 23-7385. Continuado. El fantasma de la Opera (en tecnicolor), La hermanita de su criado, Diana Durbin, Gran sección de cómicas y dibujos. Pull., 0.40. Niñ., 0.20.

GARDEL—Bolívar 1032. 34-7155. La carnicera del batallón, Las rubias de Andy Hardy, Bajo la piel del lobo.

S. TELMO — Chacabuco 966. 33-2804. La Dubarry era una dama, La ciudad sin hombres, Fuga hacia la muerte.

VILLA DEVOTO

NOBEL—Av. Fco. Beiró 5258. 50-5852. Casablanca, Murieron con las botas puestas, Ametrallador de cola.

LASTRA — Fco. Beiró 4379. 50-4533. Pasaje a Marsella, Rebelión, Soldados caninos. Pta., 0.50. Pull., 0.40. Niñ., 0.20.

DEVOTO — Nueva York 3330. 50-1443. En un burro tres hasureos, La Dolores, La verbena de la Paloma, Platea, 0.50. Menores, 0.30.

UNIVERSAL — Lacar 3176. Variedades, Rumbo a Tokio, Gracias a mi buena estrella, 0.40 y 0.20.

VILLA DEL PARQUE

GRAN BIJOU — Cuenca 2734. 50-1538. Los dos pilletes, El jorobado, Los miserables, Platea, 0.50.

PARQUE—Cuenca 3256. 50-4448. T. 15 y N. 20: La séptima cruz (inc. niñ.), Horas robadas, Var. Pta., 1.20. Men., 0.60

PROVINCIA DE BUENOS AIRES

LA PLATA

COLISEO PODESTA—Cía. Elsa O'Connor. A las 18 y 21.30: Luz de gas.

PARIS—A las 16 y 20.30: Conquistadores de Broadway y En la noche del pasado.

ASTRO—A las 16 y 20.30: Mayerling y Madame Curie.

SELECT—A las 16 y 20.30: Doña Bárbara y La monja alférez.

SAN MARTIN—A las 15.30 y 21: Luisito y Mi novia es un fantasma.

LOMAS DE ZAMORA

AVENIDA—Av. Meeks 162. Las modelos, Hombres que la amaron, variedades y dibujos.

COLISEO—España 55. U. T. 1537. Gran función a beneficio del Dispensario de Lactantes de Lomas de Zamora, organizada por la comisión de damas. (Ver programa).

ESPAÑOL—La danza de la fortuna, Los dos rivales, Las cinco advertencias de Satanás, Platea, 0.50.

OLIVOS

**ATLAN

POR LOS CAMINOS DEL MUNDO

Empleo del azúcar

La importancia del azúcar como elemento industrial puede ser vista en el solo hecho de que para la fabricación del alcohol empleado por los Estados Unidos el año pasado para fabricar explosivos y hule sintético se necesitaron 900.000 toneladas de aquel artículo. Los productos obtenidos actualmente de él son tan variados que realmente maravillan. Abarcan cosas tan distintas como el alcohol, culturas para bacterias y lubricantes, por un lado, y explosivos, insecticidas, materiales aisladores, espejos, pinturas, tubos de radio, por otro. También se le usa para cremas dentales, numerosos productos farmacéuticos y fotográficos, jabones, barnices, material para caminos, resinas sintéticas, etc., etc. Muchos otros de sus usos industriales son mantenidos actualmente en secreto por razones militares y seguramente sorprenderán al público cuando sean revelados.

Mme. Pompadour y la porcelana

De 1750 a 1752, Madame Pompadour compró porcelanas de Oriente por un valor superior a 1600 libras. La Marquesa persuadió al Rey de la utilidad de pagar sumas fantásticas a China y a Sajonia para hacer venir los productos; le demostró la urgencia de instalar en Francia una manufactura que pudiera rivalizar con el extranjero. Y después de no pocas tribulaciones y ensayos infructuosos, consiguió, a fuerza de energía y de voluntad, montar en Sévres la fábrica de porcelana. El año de 1756 vió la realización de sus proyectos: el establecimiento al que ella dió vida no tardó en prosperar y en justificar sus esperanzas. La Marquesa hacía numerosas visitas a Sévres, se interesaba en las nuevas experiencias, aplaudía el esfuerzo de los artistas y de los obreros; inventaba el "Rose Pompadour" y organizó exposiciones en Versalles. Bien pronto Sévres adquirió renombre.

320.000 gatos

Desde que Francia fué liberada, los habitantes de París se han comido, aproximadamente, la friolera de trescientos veinte mil gatos. El precio de los pequeños felinos equivale a unos treinta y seis pesos argentinos. Por la carne se pagan diez y ocho pesos y otro tanto por la piel. La popularidad de la carne de gato mininos es tan grande, que no es raro oír a un comprador advertir muy seriamente:

—No vaya usted a darme liebre por gato.

Sobre la guerra y los poetas

No están de acuerdo los poetas norteamericanos sobre si deben o no cantar la guerra. La cuestión fué planteada por la "New Yorker". Mark van Doren ha declarado: "La guerra pudo parecer hermosa a Homero y Shakespeare, porque era trágica. Ya ha dejado de serlo...". El novelista E. E. Cummings pregunta: "¿Por qué no glorifican la guerra nuestros poetas, pintores, compositores y demás?". Seldem Rodman dice: "Toda posia seria de tiempo de guerra es antibélica".

Heliópolis

Hace algunas semanas culminaron felizmente las excavaciones que desde hacía muchos años se venían haciendo con el objeto de descubrir a Heliópolis, la antigua capital egipcia, sede del Dios Ra, destruída cinco mil años antes de Cristo. El descubrimiento lo ha hecho el servicio arqueológico británico en Egipto, cuyo director es el doctor Etienne Drioton, pero las indicaciones fueron suministradas por el profesor Hermann Junker, hombre de ciencia alemán.

El arte de Mondrian

Durante los últimos treinta de sus 72 años, Piet Mondrian, holandés, cuyo nombre era en realidad Pieter Cornelis Mondriaan, fué probablemente el único artista en la historia que nunca dibujó una línea curva. Desde que efectuó una exposición cubista en París en

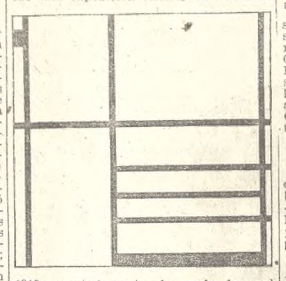

1910, acentuó su teoría según la cual el mejor arte es el rigidamente rectilíneo. Mondrian murió en Nueva York el año pasado, y en el actual el Museo de Arte Moderno de Nueva York realizó una exposición de sus obras. Casi todos los que la visitaron se sintieron alternativamente aburridos y exasperados por las curiosas telas de Mondrian. Los críticos las califican de "gran arte". Mr. Edward Alden Jewell dijo: "La última expresión "neoplástica" a que se ha llegado le pertenece." Mondrian ha ejercido una influencia considerable sobre la arquitectura moderna, los carteles y el linóleo especialmente. Pero su arte no es nuevo. Es del mismo género que el que ya recomendaba Platón en su república ideal. El grabado reproduce una obra de Mondrian.

CORREO

JURIDICAS

A Suscriptor 5192: Conforme con lo que dispone la ley de Jubilaciones y Pensiones Civiles, el aumento que corresponde al primer mes debe ingresar en la Caja, sin perjuicio del aporte del 8 o|o establecido.

Casa LAZARO COSTA
Servicios de calidad
Callao y Santa Fe — Rioja 280

SEPELIOS

✝ **ANGEL EMILIO BIANCHI**, HERmano de la Venerable Orden 3a. de Santo Domingo, q. e. p. d., falleció el 5 de agosto de 1945, confortado con los auxilios de la santa religión y la bendición papal.—Su esposa, Angelina Luquio de Bianchi; sus hijos Angelina, Luis y Jorge; su prima hermana Florencia D. de Bernasconi; sus hermanos políticos fray Tomás Luque, Rosalía L. de Martínez, María L. de Alvarez, José Martínez y Albino Alvarez; sus sobrinos, primos y demás deudos invitan a sus relaciones a acompañar sus restos al cementerio del Oeste hoy a las 15.30.—Casa mortuoria, Tandil 2783. — Servicio Casa Barberi, Belgrano 3782-84. S

✝ TENIENTE CORONEL EXPEDIcionario al Desierto **FLORENTINO WIURNOS**, q. e. p. d., falleció el 5 de agosto de 1945, confortado con los auxilios de la santa religión y la bendición papal. — Sus hijos Martín G., Etelvina W. de Casariego, Zulema W. de Espindola, Delia W. de Maldonado, Florentino Víctor, Nélida W. de Viglioglia y Arminda; sus hijos políticos teniente coronel Pedro Casariego, general de brigada Ramón R. Espindola, coronel José María Maldonado, Beatriz Higham de Wiurnos y Juan Carlos Viglioglia, nietos, bisnietos; su hermana política Ernestina N. de Lavandera, sobrinos y demás deudos invitan a sus relaciones a acompañar sus restos al cementerio del Oeste hoy lunes 6 a las 16.30. — Casa mortuoria, Pueyrredón 1379.—Exequias a cargo de la Compañía Principal. S

NUEVO NUMERO 23 8 Orden 2098
TINTORERIA ALBO
Soc. de Resp. Ltda. Cap. $ 100.000
15 de NOVIEMBRE 1780

✝ TENIENTE DE CORBETA AVIAdor Naval **HECTOR JOSE CUCCARO**, q. e. p. d., falleció el 4 de agosto de 1945, en la Base Aérea Naval Comandante Espora, confortado con los auxilios de la santa religión y la bendición papal.—Sus padres José Cúccaro y Amelia Amaro; su hermano Osvaldo Enrique; sus tíos, primos y demás deudos invitan a sus relaciones a acompañar sus restos al cementerio del Oeste hoy lunes 6. El cortejo fúnebre partirá de la estación Constitución a las 8.30.—En la Capilla de Santa Teresa de Jesús (Potosí 4041) se oficiará misa de cuerpo presente a las 9.30.—Casa mortuoria: Asunción 3685.—Servicio Empresa La Capital, San Juan 3590. 27711-S

✝ TENIENTE DE CORBETA AVIAdor Naval **HECTOR JOSE CUCCARO**, q. e. p. d., falleció el 4 de agosto de 1945, en la Base Aérea Naval Comandante Espora, confortado con los auxilios de la santa religión y la bendición papal.—La Dirección General de Aviación Naval invita a acompañar sus restos al cementerio del Oeste hoy a las 8.30.—El cortejo fúnebre partirá de la estación Constitución a las 8.30.—En la Capilla de Santa Teresa de Jesús (Potosí 4041) se oficiará misa de cuerpo presente a las 9.30.—Casa de duelo: Asunción 3685. 27710-S

✝ TENIENTE DE CORBETA DE LA ARMADA NACIONAL **HECTOR JOSE CUCCARO**, q. e. p. d., falleció el 4 de agosto de 1945.—La C. D. del Centro Naval participa el fallecimiento de su estimado socio activo e invita a acompañar sus restos hoy lunes 6 al cementerio del Oeste. El cortejo fúnebre partirá de la estación Constitución a las 8.30 horas. S

✝ **ALBERTO JUAN PENNEY**, Q. E. p. d., falleció el 5 de agosto de 1945, confortado con los auxilios de la santa religión.—Sus hijos María Emilia Penney de Cumo, Alberto Nicanor y Juan Carlos; sus hermanos Arturo P., Enrique N. y Eduardo; su hijo político Julio Cumo; sus hermanas políticas, sobrinos, sus primos Emma Luzuriaga y demás deudos invitan a acompañar sus restos al Cementerio Británico (Chacarita) hoy lunes 6 a las 11, desde el velatorio, Tacuarí 466.—Servicio Cocheria Tacuarí, Tacuarí 470. 3305-S

✝ **CLARA PEREZ Vda. DE SALAS**, q. e. p. d., falleció el 5 de agosto de 1945, confortada con los auxilios de la santa religión.—Sus hijos María S. de Ferradás y Rafael Salas; sus hijos políticos Francisco Ferradás y Rosa Elena Carcavallo; su hermano Manuel Pérez; su hermana política Miguela Gazcón de Pérez; sobrinos y demás deudos invitan a acompañar sus restos al cementerio del Oeste hoy lunes 6 a las 16.—Casa mortuoria, Bulnes 1291.—Servicio Cocheria Tacuarí, Tacuarí 470. S

✝ **JUAN DUJSIK**, Q. E. P. D., falleció el 4 de agosto de 1945, confortado con los auxilios de la santa religión.—Su esposa, Laura Rosa Molina de Dujsik; sus hijos Juan Carlos, Laura Verónica y Laura Lucrecia; su señora madre política, Gracia P. Vda. de Molina; hermanos políticos Germán, Carmen, Florinda y Gabriel; sobrinos y demás deudos invitan a acompañar sus restos al cementerio del Oeste hoy lunes a las 2.—Casa mortuoria, Entre Ríos 830.—Servicio Casa Perissé-Laffue, Entre Ríos 830|40. S

✝ **ROBERTO A. LIMA**, Q. E. P. D., falleció el 5 de agosto de 1945.—Su señora madre, Etelvina W. de Lima; sus hermanos Luis M. (ausente), Ireneo, Carlos Alberto, Oscar, Elena A. y Olga Raquel; sus hermanas políticas Lola C. de Lima y Angélica de Lima; sus tías Margarita, Eloísa y Elena Williams; primos y amigos invitan a acompañar sus restos al cementerio del Oeste hoy a las 11.—Casa velatoria: Yatay 362.—Casa Virgilí, San Juan 2920. 27735-S

✝ **DIRCE F. Vda. DE DEL CAMPO**, q. e. p. d., falleció el 5 de agosto de 1945, confortada con los auxilios de la santa religión y la bendición papal.—Sus hijos Amelia D. C. de García, Enrique M. F., Emma D. C. de Casal y Leopoldo H. Del Campo; sus hijos políticos Cesáreo García, Luisa E. Trucco y Enrique Casal; su hermano Dante; sus hermanos políticos, sus nietos, su bisnieto, sobrinos, primos y demás deudos invitan a acompañar sus restos al cementerio del Oeste hoy lunes 6 a las 16 horas.—El duelo se despedirá por tarjeta.—Casa mortuoria, Vidal 2470.—Servicio Casa Riva. S

✝ **CLEMENTINA D. BARBERO DE SALVAREZZA**, q. e. p. d., falleció el 5 de agosto de 1945, confortada con los auxilios de la santa religión y la bendición papal.—Su esposo, Luis Salvarezza; su hija Elda Esther Salvarezza de Bado; su hijo político Dr. Julio E. Bado; sus hermanos Jacinto (ausente), Adelaida B. de Ponce, Juana B. de Perrone y Aida B. de Peirano; sus hermanos políticos, tíos, sobrinos y demás deudos invitan a acompañar sus restos al cementerio del Oeste hoy a las 16.—Casa mortuoria: Plaza 2658. — Servicio Casa Mauricio Usal Hnos., Monroe 3512-14 y Bebedero 4760. 27715-S 66.

✝ **MARIA IRIART DE TAMBORINI** (Mariana), q. e. p. d., falleció el 5 de agosto de 1945, confortada con los auxilios de la santa religión.—Su hermana Justina I. de Mendiburu; sus hermanos y sobrinos (ausentes); su sobrina Marta M. de Ocampo; su prima Celestina Phordoy; sus amigos Esteban D. Ferrando y familia y demás deudos invitan a acompañar sus restos al cementerio del Norte hoy lunes 6 a las 8.30 horas, previa misa de cuerpo presente que se efectuará en la parroquia de San Francisco Javier, Serrano 1855.—Casa mortuoria, Oro 2335.—Servicio Casa Sierra. S

✝ **FRANCISCA VERNENGO Vda. DE VERGANTI**, q. e. p. d., falleció en Génova (Italia) el 22 de abril de 1944.—Su hijo Armando (ausente), su hija María Rosa V. de Marzetti, su hijo político Dr. Angel N. Marzetti; sus hermanos Marcelo, Adolfo y Hugo (ausentes); su hermana Gilda V. de Pinoli (ausente), su hermano político Comendador Dr. Luis Pinoli (ausente), su hermana política María Dodero (ausente), sus nietos Clelia, Enrique, María Rosa (ausentes) y Roberto, y demás deudos participan a sus relaciones la triste noticia. P

✝ **JOSE RENOVALES**, Q. E. P. D., se durmió en la paz del Señor el 4 de agosto de 1945, confortado con los auxilios de la santa religión y la bendición papal.—Su esposa María S. de Renovales; su señora abuela Vicenta E. de Renovales; su señora madre política Estefanía M. de Solórzano; sus tíos, primos y demás deudos participan su fallecimiento y que sus restos fueron inhumados ayer, domingo 5, a las 10 horas en el cementerio del Norte.—Casa de duelo: Alsina 1779.—Casa Iribarne, Callao 416, Paraguay 3647-57. P

AGRADECIMIENTOS

✝ **JULIO GONZALEZ**, Q. E. P. D., falleció el 5 de julio de 1945, confortado con los auxilios de la santa religión y la bendición papal.—Sus hermanos y demás deudos agradecen intimamente a los amigos y relaciones los testimonios de condolencia recibidos, ofrendas florales, asistencia al sepelio y misas oficiadas por el eterno descanso de su alma. 26235-A v6

✝ **CARLOS ALFREDO MOHR**, Q. E. p. d. falleció el 17 de julio de 1945, confortado con los auxilios de la santa religión y la bendición papal.—La familia agradece intimamente a S. E. el Señor Presidente de la Nación, a los Señores Ministros, Autoridades Nacionales y Municipales, Instituciones, empresas Comerciales e Industriales, amigos y relaciones las expresiones de condolencia recibidas, ofrendas florales, concurrencia al velatorio, a la misa oficiada en la basílica de San José de Flores y sepelio. 27765-A

✝ **DOCTOR ALFONSO VON DER BECKE**, q. e. p. d., falleció el 6 de julio de 1945.—La familia hace llegar su sentido e íntimo reconocimiento a la Cruz Roja Argentina, Círculo Militar, Instituto Argentino de Diagnóstico y Tratamiento, Estado Mayor del Ejército, Escuela de Servicios del Ejército, Instituto de Maternidad, Cámara Universitaria, Escuela de Suboficiales, Asociación Médica Argentina, Sociedad Argentina de Urología, Círculo Médico Argentino y Centro Estudiantes de Medicina, Asociación Tucumana, Institución Cultural Germano-Argentina y a todas las entidades y personas que le hicieron llegar ofrendas florales y expresiones de condolencia. 27572 A

✝ **LUIS ARATA** (PADRE), Q. E. P. d., falleció el 16 de julio de 1945, confortado con los auxilios de la santa religión.—Sus hijos, hijos políticos y demás familiares agradecen profundamente a los amigos relaciones e instituciones los testimonios de condolencia recibidos. 27495 A

MISAS Y FUNERALES

✝ **COSME MASSINI POSSE**, Q. E. P. d., falleció el 7 de agosto de 1944, confortado con los auxilios de la santa religión y la bendición papal.—Su esposa, Elena Larguía de Massini Posse; sus hijos Haydée Massini de Gorostiza, María Luisa Massini de Gorostiza, Raúl A. Gorostiza y Washington J. Gorostiza; sus hermanos Manuela Massini de Etchehón y Esteban Massini Posse; sus hermanos políticos, sus nietos, tías, sobrinos, primos y demás deudos invitan a sus relaciones a la misa que por el eterno descanso de su alma se oficiará en la basílica de Nuestra Señora del Socorro mañana martes 7 de agosto a las 11 horas. 26685 MF v-7

✝ **ROSARIO LEANES DE MARTINEZ**, q. e. p. d., falleció el 6 de julio de 1945, confortada con los auxilios de la santa religión y la bendición papal.—Sus hijos Jorge R., Horacio R. y Eduardo M. Martínez Leanes; sus hijos políticos Bertha Baudot de Martínez Leanes, María Teresa Larraechea de Martínez Leanes, Amalia Ceballos de Martínez Leanes y Antonio Giusto; sus nietos, bisnietos, sobrinos, primos y demás deudos invitan a sus relaciones al funeral que por el eterno descanso de su alma se oficiará en la iglesia de la Inmaculada Concepción (Tacuarí e Independencia) mañana martes 7 de agosto a las 11.30 horas. MF v7

✝ **ELVIRA E. CASSINELLI DE ESCOBAR**, q. e. p. d., falleció el 7 de julio de 1945, confortada con los auxilios de la santa religión y la bendición papal.—Su esposo, general Alfredo P. Escobar; sus hijos Elvira Silvia, Beatriz Lucía, Nélida E. de Caviglia y subteniente Carlos Alberto Escobar; su hijo político Jorge Caviglia (ausente) y demás deudos invitan a sus relaciones al funeral que por el eterno descanso de su alma se oficiará en la iglesia castrense de Nuestra Señora de Luján (Cabildo 425) mañana martes 7 a las 11 horas. 26932 MF v7

✝ **LUIS D. SPINETTO**, Q. E. P. D., falleció el 6 de agosto de 1942, confortado con los auxilios de la santa religión y la bendición papal.—Su esposa, Palmira Spinetto de Spinetto; sus hijos Juan José, Raquel T., Delia D. y Juan Enrique Spinetto; sus hermanos políticos, sobrinos, primos y demás deudos invitan a las misas que por el eterno descanso de su alma se celebrarán en la iglesia del Sagrado Corazón de Jesús (Cochabamba 1470) mañana martes 7 a las 11 horas. 26626 MF v7

✝ **MARIA ELENA TASIOLO DE RAFFO**, q. e. p. d., falleció el 9 de agosto de 1944, confortada con los auxilios de la santa religión y la bendición papal.—Sus hijos María Esther Raffo de Pini y Elías T. Raffo; sus hijos políticos Víctor T. Pini y Lila Grimoldi de Raffo; sus nietas, hermanos, hermanos políticos y demás deudos invitan a sus relaciones al funeral que por el eterno descanso de su alma se oficiará el jueves 9 a las 11 horas en la basílica de Nuestra Señora del Socorro. 27518 MF

✝ **MAGDALENA COLOMBEL DE TRONGÉ**, q. e. p. d., falleció el 7 de agosto de 1944; confortada con los auxilios de la santa religión.—La familia invita a sus relaciones a la misa que por el eterno descanso de su alma se rezará en la iglesia de Montserrat mañana martes 7 a las 10.30. MF

✝ **MARIA ISABEL VALVANERA MARTINEZ SALAVERRI**, q. e. p. d., falleció el 7 de agosto de 1944, confortada con los auxilios de la santa religión y la bendición papal.—Sus padres, Siridión Martínez y Felisa Salaverri de Martínez; su hermano Manuel María V. Martínez; su abuela, tíos, primos y demás deudos invitan a sus relaciones al funeral que por el eterno descanso de su alma se oficiará en la cripta de San Carlos mañana martes 7 a las 11. MF v-7

✝ **ANTONIETA POZZI PALEARI**, Q. e. p. d., falleció en Milán (Italia) el 25 de julio de 1945.—Su hijo Pablo Pozzi invita a sus relaciones a la misa que por el eterno descanso de su alma se oficiará en la cripta de la iglesia del Santísimo Sacramento (San Martín 1039) mañana martes 7 a las 10.30 horas. 27406-MF v7

✝ **LUCIA SOULES DE COPELLO**, Q. e. p. d., falleció el 5 de julio de 1945, confortada con los auxilios de la santa religión y la bendición papal.—Su esposo, Ergasto Copello; sus hijos Esther C. de Sorzana, Susana Beatriz y Ergasto Roberto; su hijo político Enrique J. C. Sorzana; su Sra. madre, Estefanía M. de Soulés; su Sra. madre política, Rosa T. de Copello; sus nietitos Beatriz Esther y Guillermo Enrique; sus hermanos María E. S. de Copello, Juana S. de Pombo, Florentino y Juan B. (ausentes); sus hermanos políticos Osvaldo Copello, Alvaro Pombo, Emilia R. de Soulés, Sara C. de Landó, Oscar, Juan A. y Alfredo Copello, Ada C. de Margarita C. de Grondona, María G. de Copello, Norma M. de Copello e Ina N. de Copello, Dr. Federico Carrera y Juan Grondona; sobrinos, primos y demás deudos invitan a sus relaciones a la misa que por el eterno descanso de su alma se oficiará en la iglesia de Nuestra Señora de las Victorias mañana martes 7 a las 11 horas. 27668 MF v7

✝ **AGUSTIN SPINETTO**, Q. E. P. D., falleció el 6 de julio de 1945, confortado con los auxilios de la santa religión y la bendición papal.—Sus hijos y demás deudos invitan a sus relaciones al funeral que por el eterno descanso de su alma se oficiará en la parroquia de la Inmaculada Concepción (Tacuarí e Independencia), el miércoles 8 a las 11. MF v8

✝ **PABLO GOSI**, Q. E. P. D., FAlleció el 5 de julio de 1945.—Su familia invita al solemne funeral que por el eterno descanso de su alma se oficiará mañana 7 a las 10 horas en la iglesia parroquial de Santa Lucía (Monte de Oca 550). 27670 MF

✝ **ELVIRA MONTARCE DE VIDAL**, q. e. p. d., falleció el 7 de agosto de 1944, confortada con los auxilios de la santa religión y la bendición papal.—Su esposo, Silvio Felipe Vidal; sus hijos María Cristina V. de Montarce Lastra, Elvira V. de Hernández, María Manuela, Felipe José, Horacio y Celina Vidal Montarcé; sus hijos políticos Antonio Montarcé Lastra, Marco Tulio Hernández y Georgina Astoul Bonorino; sus nietos Marco Tulio y Graciela Elvira Hernández; sus hermanos Pastor E. y María Esther Montarcé de Méndez; sus hermanos políticos, tíos, sobrinos, primos y demás deudos invitan a sus relaciones a las misas que por el eterno descanso de su alma se oficiarán en la iglesia de Nuestra Señora de las Victorias mañana martes 7 a las 11 horas. 27668 MF v7

✝ **GERONIMO ROCCA**, Q. E. P. D., falleció el 9 de agosto de 1944, confortado con los auxilios de la santa religión y la bendición papal.—Su esposa Sara de la Torre de Rocca; sus hijos Jerónimo, María Angélica R. de Fasan, Sara C. R. de Braida, Herminia E. R. de Acevedo Sojo, Carlos A. y Elina Celia; sus hijos políticos Carmen Maldonado, Carlos Braida, José T. Acevedo Sojo, María Elena del Frade y Erasmo V. Goti; sus nietos; sus hermanos políticos Angela R. de Rocca, Lino y María Marcela de la Torre; su futuro hijo político Carlos del Frade, sobrinos, primos y demás deudos invitan a sus relaciones al funeral que por el eterno descanso de su alma se oficiará en la parroquia de la Inmaculada Concepción (Tacuarí e Independencia), el miércoles 8 a las 11. MF v8

✝ **JOSE GUILLERMO BO**, Q. E. P. D., falleció en la paz del Señor el 5 de agosto de 1944.—Su señora madre, María Teresa Grassi Vda. de Bó; sus hermanos Manuel H., Domingo E., María Teresa Vda. de Mauregui, Angela Esther de Recchimuzzi y Luis G.; sus hermanos políticos María Rosario Pérez y José Recchimuzzi; sus sobrinas Aída Celia e Hilda Beatriz; tíos, primos y demás deudos invitan a sus relaciones al funeral que por el eterno descanso de su alma se oficiará mañana 7 a las 10 en la iglesia del Inmaculado Corazón de María (Constitución 1077, esq. Lima). MF

PARTICIPACIONES

✝ **OLEGARIA LUZURIAGA DE BARROS**, q. e. p. d., falleció en Buenos Aires el 5 de agosto de 1945, confortada con los auxilios de la santa religión y la bendición papal.—Su hija María Ignacia de López Barrios; sus nietas Gabriela Nyida López Barrios y Elena Lucía Trejo de Martínez; sus hijos políticos Emilio López Barrios y Juan Natalio Rodríguez; su nieto político Martín F. Martínez, su hermana Lucía L. de Vera, su hermana política Juana Olmos de Luzuriaga, primos, sobrinos bisnietos y demás deudos participan a sus relaciones su fallecimiento y que sus restos son inhumados en el cementerio de San Nicolás de los Arroyos hoy 6.—Casa de duelo: Carlos Pellegrini 65, San Nicolás (F. C. C. A.). Servicio Empresa Lassalle y Loero. 27732-P

✝ **JUANA ARRIBAS DE DE LA RIVA**, q. e. p. d., falleció el 4 de agosto de 1945, confortada con los auxilios de la santa religión y la bendición papal.—Sus hijos Natividad de la R. de Porto, David, Juan y Juanita de la R. de Botto; sus hijos políticos Avelino Porto, Laura Goría de la Riva y Ricardo Botto; sus nietos Rosa María y Alicia Porto, cadete naval David Rogelio, María Laura y Susana Hilda de la Riva y Mauricio Rogelio Botto y demás deudos participan a sus relaciones que sus restos fueron inhumados en el cementerio del Oeste, ayer domingo 5.—Casa de duelo: Av. La Plata 237.—Casa Lázaro Costa. P

✝ **VICTORIA MAZZONI DE FREDIANI**, q. e. p. d., falleció el 4 de agosto de 1945, confortada con los auxilios de la santa religión.—Sus hijos Rafael L., Orlando y Enrique Diante; sus hijos políticos Amanda M. Clemente de Frediani y Martina Cabrera de Frediani; sus nietos subteniente Luis María Frediani, Ana María Frediani, Héctor Caggiano y Horacio Marcellini; sus hermanos Luisa M. de Martigani, Fidela M. de Imbert, Emilia M. de Corso, María M. de Torres y Juan Carlos Mazzoni; su hermana política Berta Beckers de Mazzoni; sobrinos y demás deudos participan su fallecimiento y que sus restos fueron inhumados ayer en el cementerio del Oeste.—Casa de duelo: Caracas 1860.—Empresa M. J. Busso, Sarmiento 4076 y Díaz Vélez 5065. P

✝ **LUIS ARATA** (PADRE), Q. E. P. d., falleció el 16 de julio de 1945, confortado con los auxilios de la santa religión.—Sus hijos, hijos políticos y demás familiares agradecen profundamente a los amigos relaciones e instituciones los testimonios de condolencia recibidos. 27495 A

MISAS Y FUNERALES

✝ **COSME MASSINI POSSE**, Q. E. P. d., falleció el 7 de agosto de 1944, confortado con los auxilios de la santa religión y la bendición papal.—Su esposa, Elena Larguía de Massini Posse; sus hijos Haydée Massini de Gorostiza, María Luisa Massini de Gorostiza, Raúl A. Gorostiza y Washington J. Gorostiza; sus hermanos Manuela Massini de Etchehón y Esteban Massini Posse; sus hermanos políticos, sus nietos, tías, sobrinos, primos y demás deudos invitan a sus relaciones a la misa que por el eterno descanso de su alma se oficiará en la basílica de Nuestra Señora del Socorro mañana martes 7 de agosto a las 11 horas. 26685 MF v-7

✝ **ROSARIO LEANES DE MARTINEZ**, q. e. p. d., falleció el 6 de julio de 1945, confortada con los auxilios de la santa religión y la bendición papal.—Sus hijos Jorge R., Horacio R. y Eduardo M. Martínez Leanes; sus hijos políticos Bertha Baudot de Martínez Leanes, María Teresa Larraechea de Martínez Leanes, Amalia Ceballos de Martínez Leanes y Antonio Giusto; sus nietos, bisnietos, sobrinos, primos y demás deudos invitan a sus relaciones al funeral que por el eterno descanso de su alma se oficiará en la iglesia de la Inmaculada Concepción (Tacuarí e Independencia) mañana martes 7 de agosto a las 11.30 horas. MF v7

✝ **ELVIRA E. CASSINELLI DE ESCOBAR**, q. e. p. d., falleció el 7 de julio de 1945, confortada con los auxilios de la santa religión y la bendición papal.—Su esposo, general Alfredo P. Escobar; sus hijos Elvira Silvia, Beatriz Lucía, Nélida E. de Caviglia y subteniente Carlos Alberto Escobar; su hijo político Jorge Caviglia (ausente) y demás deudos invitan a sus relaciones al funeral que por el eterno descanso de su alma se oficiará en la iglesia castrense de Nuestra Señora de Luján (Cabildo 425) mañana martes 7 a las 11 horas. 26932 MF v7

✝ **LUIS D. SPINETTO**, Q. E. P. D., falleció el 6 de agosto de 1942, confortado con los auxilios de la santa religión y la bendición papal.—Su esposa, Palmira Spinetto de Spinetto; sus hijos Juan José, Raquel T., Delia D. y Juan Enrique Spinetto; sus hermanos políticos, sobrinos, primos y demás deudos invitan a las misas que por el eterno descanso de su alma se celebrarán en la iglesia del Sagrado Corazón de Jesús (Cochabamba 1470) mañana martes 7 a las 11 horas. 26626 MF v7

✝ **MARIA ELENA TASIOLO DE RAFFO**, q. e. p. d., falleció el 9 de agosto de 1944, confortada con los auxilios de la santa religión y la bendición papal.—Sus hijos María Esther Raffo de Pini y Elías T. Raffo; sus hijos políticos Víctor T. Pini y Lila Grimoldi de Raffo; sus nietas, hermanos, hermanos políticos y demás deudos invitan a sus relaciones al funeral que por el eterno descanso de su alma se oficiará el jueves 9 a las 11 horas en la basílica de Nuestra Señora del Socorro. 27518 MF

✝ **MAGDALENA COLOMBEL DE TRONGÉ**, q. e. p. d., falleció el 7 de agosto de 1944; confortada con los auxilios de la santa religión.—La familia invita a sus relaciones a la misa que por el eterno descanso de su alma se rezará en la iglesia de Montserrat mañana martes 7 a las 10.30. MF

✝ **MARIA ISABEL VALVANERA MARTINEZ SALAVERRI**, q. e. p. d., falleció el 7 de agosto de 1944, confortada con los auxilios de la santa religión y la bendición papal.—Sus padres, Siridión Martínez y Felisa Salaverri de Martínez; su hermano Manuel María V. Martínez; su abuela, tíos, primos y demás deudos invitan a sus relaciones al funeral que por el eterno descanso de su alma se oficiará en la cripta de San Carlos mañana martes 7 a las 11. MF v-7

✝ **ANTONIETA POZZI PALEARI**, Q. e. p. d., falleció en Milán (Italia) el 25 de julio de 1945.—Su hijo Pablo Pozzi invita a sus relaciones a la misa que por el eterno descanso de su alma se oficiará en la cripta de la iglesia del Santísimo Sacramento (San Martín 1039) mañana martes 7 a las 10.30 horas. 27406-MF v7

✝ **LUCIA SOULES DE COPELLO**, Q. e. p. d., falleció el 5 de julio de 1945, confortada con los auxilios de la santa religión y la bendición papal.—Su esposo, Ergasto Copello; sus hijos Esther C. de Sorzana, Susana Beatriz y Ergasto Roberto; su hijo político Enrique J. C. Sorzana; su Sra. madre, Estefanía M. de Soulés; su Sra. madre política, Rosa T. de Copello; sus nietitos Beatriz Esther y Guillermo Enrique; sus hermanos María E. S. de Copello, Juana S. de Pombo, Florentino y Juan B. (ausentes); sus hermanos políticos Osvaldo Copello, Alvaro Pombo, Emilia R. de Soulés, Sara C. de Landó, Oscar, Juan A. y Alfredo Copello, Ada C. de Margarita C. de Grondona, María G. de Copello, Norma M. de Copello e Ina N. de Copello, Dr. Federico Carrera y Juan Grondona; sobrinos, primos y demás deudos invitan a sus relaciones a la misa que por el eterno descanso de su alma se oficiará en la iglesia de Nuestra Señora de las Victorias mañana martes 7 a las 11 horas. 27668 MF v7

✝ **MARCELINO OTHARAN**, Q. E. P. d., falleció el 25 de julio de 1944, y **CARMEN DEMARIA DE OTHARAN**, q. e. p. d., falleció el 6 de agosto de 1943, confortados con los auxilios de la santa religión y la bendición papal.—Sus hijos Odila O. de Otaola, Sara E. O. de Cambas, Marcelino A., Celina, Carlos y Enrique; sus hijos políticos, Enrique Otaola, Juan A. Cambas, Emilia Sasso y Modesta Alvarez; su hermano Luis Demaría; sus nietos, sobrinos y demás deudos invitan a sus relaciones a la misa que por el eterno descanso de sus almas se oficiarán mañana martes 7 a las 11 horas en la parroquia de Nuestra Señora de Balvanera (Bartolomé Mitre y Azcuénaga). 27488 MF v7

✝ **JOSE GUILLERMO BO**, Q. E. P. d., falleció en la paz del Señor el 5 de agosto de 1944.—Su señora madre, María Teresa Grassi Vda. de Bó; sus hermanos Manuel H., Domingo E., María Teresa Vda. de Mauregui, Angela Esther de Recchimuzzi y Luis G.; sus hermanos políticos María Rosario Pérez y José Recchimuzzi; sus sobrinas Aída Celia e Hilda Beatriz; tíos, primos y demás deudos invitan a sus relaciones al funeral que por el eterno descanso de su alma se oficiará mañana 7 a las 10 en la iglesia del Inmaculado Corazón de María (Constitución 1077, esq. Lima). MF

GRAFODRAMAS — Por Luis J. Medrano

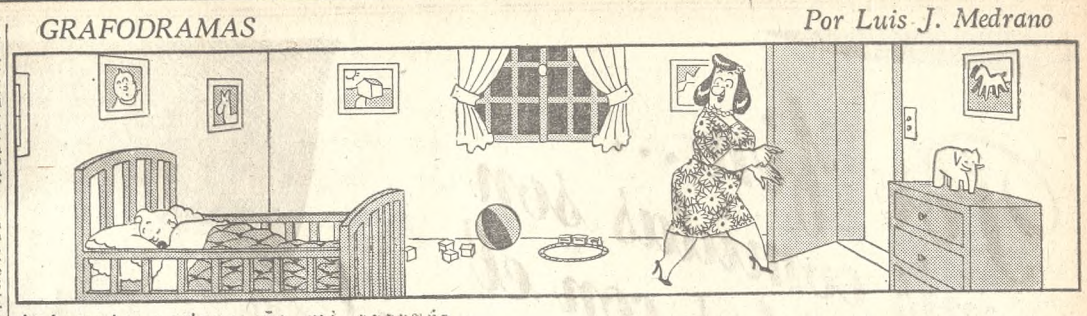

duérmete pedazo de mi corazón

COMPRO CASA
o PETIT HOTEL — U. T. 31-5605

COBRANZAS CASATI
Organización recaudadora cuotas mensuales Sociedades, Clubs, Revistas, Clínicas, etc. P. GOYENA 776, U. T. 60 - 1515.

ALTO PRECIO PAGAMOS ZAPATOS
GOMA CREP
TUCUMAN 2089 — U. T. 47 - 9471

PIANO
alemán Kaim, sin uso, vendo $ 2500
MISIONES 65, 4o. A

Compro Vestidos
Cocktail, calle, novia, en buen uso, pago muy bien. — U. T. 44 - 5152

¿Su Radio Funciona Mal?
Talleres Norte le facilitará una mientras arregla la suya. Tenemos lámpara de radio que Ud. busca. - Pueyrredón 1799 U. T. 41 - 6641 y 41 - 5815

TRANSFERENCIAS de Departamentos
y CASAS, con o sin muebles, permutas, etc. Lea los Avisos Clasificados de la sección 61|B

NO TIRE SUS CORBATAS VIEJAS
Llame a 42 - 8115 y las retiramos a domicilio, devolviéndolas por pocos centavos como nuevas
CLINICA DE CORBATAS
Antes: Suipacha 939—Ahora: Gallo 1609

PIANOS, MUEBLES
Franceses e Ingleses, marfiles, porcelanas, COMPRO
U. T. 62-5908. RIVADAVIA 3182

GALPONES
para depósito de cajones y tambores en las proximidades del Puerto La Plata se necesitan en alquiler mensual. Superficie total 2000 m2. o más. Ofertas a DG., CASILLA DE CORREO 1293

47-8722 ZELMAN
COMPRA, Muebles, pianos c|marca, alfombras, porcelanas, antigüedades, marfiles, mueb. ingleses y franceses, ropa de hombre y señora. Vamos a domicilio
JUNIN 388

RECOPILACION DE CODIGOS
DE LA REPUBLICA ARGENTINA
EDICION "RODRIGUEZ GILES"
2 tomos con 2100 páginas, completamente al día. En venta en todas las buenas librerías y en
ALSINA 2049
Tela $ 18.-
½ Pasta $ 22.-
Interior Tela $ 18.75
½ Pasta $ 22.75
(Solicite folleto)

Terrenos zona oeste
COMPRO EN EL DIA
BME. MITRE 519, of. 10 — ROBLES

BAÑADERAS, LAVATORIOS
juegos en colores, sanitarios, ocasiones en averías. - Vendo: RIVADAVIA 2199.

Regios Vestidos de Ocasión
VENDO MUY BARATO
SANTA FE 873 — Entrepiso

Hillman y Fiat Balilla 1940
sedan 4 puertas, impecables buenas cubiertas, facilidades. — VICTORIA 2350

SIERRA DE CARRO
hasta 10 mts., compro
23 - 6752

TESTUT - LATARJET
COMPRO — 31 - 9958

DICCIONARIO ENCIC.
Hisp. Americ., los 25 tomos, sin uso, últ. edic. $ 280. — SAN JUAN 1065.

AGENTES
por renovarlos, nec. en todas las localidades del país p|ofrecer hipotecas. Alta comisión — C. CORREO 6, Cap.

BIOMBO COROMANDEL
6 hojas, sofá y sillones de Forest y Jansen, juego 100 copas Baccarat, bargueño y mesa libro palisandro — VENDO. Veríos de 14.30 a 19; URUGUAY 1266

SOCIO con 30.000 pesos
se necesita para negocio muy importante, inversión asegurada. Céd. Ident. 1.207.425. Poste Restante, Correo Central.

NOVIAS
FUTURAS MAMAS
Preparen su ajuar o el de su

Por fin... mis comidas son perfectas, con el aceite de confianza!

CIA. MECA

ACEITE **COMESTIBLE**

UNICO

20% de OLIVA! **ACEITE** COMESTIBLE MEZCLA ★ BYCLA **BOCABLANCA**

ELABORADO POR ACEITEROS DE LEY
BYCLA S. A.
INDEPENDENCIA 572 BUENOS AIRES

2 SECCION

LA NACION

BUENOS AIRES, LUNES 6 DE AGOSTO DE 1945

LA ACTUALIDAD LOCAL A TRAVES DE LA FOTOGRAFIA

LA FESTIVIDAD DE SAN IGNACIO DE LOYOLA

Durante las exhibiciones folklóricas en el Centro Laurak Bat

INAUGURACION DE UN TEMPLO SUECO

El canciller argentino, el ministro de Suecia y otras personas en la ceremonia de inauguración del primer templo sueco levantado en América

RIVER PLATE LE GANO A CHACARITA JUNIORS POR 1 A 0

Loustau avanza por un costado de la cancha perseguido por Spinelli

Un poderoso tiro de Pedernera vence a Fontana, y significa el unico tanto del partido. La pelota, luego de penetrar por el ángulo superior izquierdo de la valla local, llega a tierra sin que el guardavalla atine a otra cosa que a demostrar con su actitud la inutilidad de cualquier esfuerzo para evitar el gol

FOTOGRAFIAS DE LA NACION

SAN LORENZO, 3; VELEZ SARSFIELD, 2

Martino vence, mediante un cabezazo impecable, la ciudadela de Marcello, y marca el primer tanto a favor de San Lorenzo de Almagro. El scorer corre, mientras Pontoni levanta los brazos, alborozado. Desde cerca asisten al contraste, mientras el arquero aparece caído, todos los hombres de la defensa local

Nuevamente Martino bate a la ciudadela de Vélez Sarsfield, luego de un rechazo corto del guardavalla, quien aparece junto a él, caído. Pontoni corre a abrazar a su compañero, y en primer plano traduce de la Mata, autor del centro que originó la conquista, su explicable satisfacción

LA POLLA DE POTRILLOS

De la empalizada hacia afuera, en el momento de partir, se hallan colocados por este orden: Clever, Florindo, Tabí, Estuardo, Mandiyú, Endeavour, Embezzler, Rico Monte, Guapo, Talón y Royal Tip

Cuando los competidores entran en la recta, Estuardo, que ganó la delantera desde el comienzo del desarrollo, continúa en ella, escoltado de más cerca por el favorito Royal Tip, tras el cual se ve a Endeavour, precediendo a Tabí, por adentro; Embezzler, por afuera, y Guapo, en medio, seguidos de Rico Monte, Clever, Talón, Florindo y Mandiyú, que cierra el lote

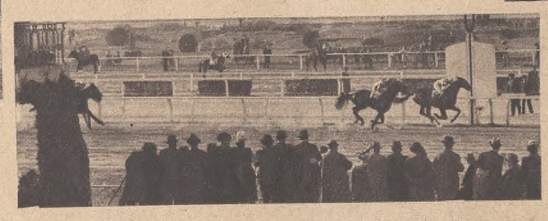

Después de su victoria en la Polla de Potrillos, que obtuvo de punta a punta y en el excelente tiempo de 1m.36s., llega al pesaje Estuardo, hijo de British Empire y Pipe Dream, conducido por Francisco R. Quinteros

Estuardo conserva un cuerpo de ventaja en la llegada del clásico, donde Royal Tip está segundo, largamente separado de Endeavour, que se clasifica tercero, mientras Rico Monte integra el marcador

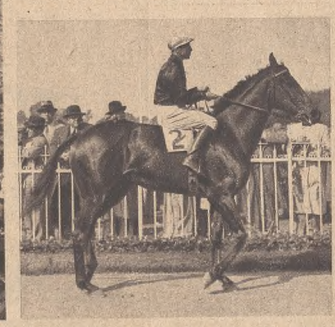

Hélas, por Tell y La Calandria, ganadora entre potrancas, con el jockey F. R. Quinteros

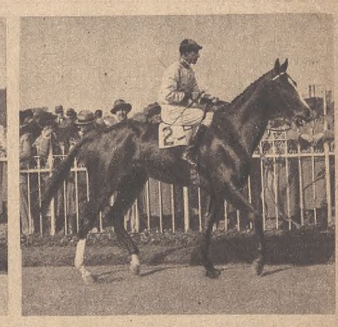

Punjab, hijo de Rustom Pasha y Pimpinela, luego de haber alcanzado su primera victoria bajo la dirección de F. R. Quinteros

MOERIS · COMPENSADOS PARA CAMBIOS DE TEMPERATURA · ANTIMAGNETICOS · MOERIS · FAMOSOS EN EL MUNDO DESDE EL AÑO 1893.

LOS NUEVOS MODELOS PARA DAMA.

MOERIS
Saint Imier, (Suisse).

PARA "SPORT" Y PARA VESTIR.

PERU RIVADAVIA

Acero inoxidable, $ 120

Oro 18. kilates, $ 280 · Todo de oro 18 kts. $ 1.200 · Acero inoxidable, $ 220 · Acero inoxidable, $ 120 · Oro 18 kilates, $ 330 · Todo de oro 18 kts. $ 1.250 · Acero inoxidable, $ 90 · Acero inoxidable, $ 125 · Acero, hermético, luminoso, $ 120

MOERIS
GRAND PRIX

Perú y Rivadavia. Sucursales: Suipacha 217 y Av. de Mayo 1145, Bs. As. EXCLUSIVIDAD DE CASA ESCASANY JOYERIA y RELOJERIA Rosario - Córdoba - Tucumán - Bahía Blanca - Mar del Plata.

Compra-Venta e Hipotecas —.Casas, Campos y Terrenos

MARIO LIVINGSTON

Diagonal Norte 637 — U. T. 33 Avenida 6001

Con magnífico frente

Sobre Avenida Córdoba y dentro de Callao, vendo terreno con muy buenas medidas y renta suficiente, sin contratos, que permite esperar la oportunidad de edificar la finca de categoría, que por su ubicación y dimensiones este terreno merece. Precio $ 300.000. Mc-1

DIONISIO PALMA QUINTANA

Avda. Roque Sáenz Peña 933 — U. T. 35 - 3374 y 8065

Barrio residencial — 7 y 1/2 %

Una espléndida esquina de renta, con amplios frentes y orientada al NE., construida por prestigiosos profesionales, de depurado estilo arquitectónico y de muy buena calidad; deptos. compuestos de amplio living-comedor, 2 dormitorios y demás dependencias, con todo confort. Renta mensual $ 4.350. Precio $ 475.000. T-1

ALIOTO & QUEREJETA

Diagonal Norte 995 — U. T. 35 - 7771 y 8615

PLAZA VICENTE LOPEZ

Próxima a esta importante ubicación, vendemos una preciosa casa de renta, nueva, muy bien construida y de distribución acertadísima. Dos departamentos por piso muy cómodos, con mucha luz y todo el confort moderno. Produce, libre de gastos, el 8 o|o de renta sobre la suma de $ 375.000 que debe invertirse al contado. El resto en cédulas del 4 o|o. Mc-1

DI BATTISTA y Cía.

ADMINISTRACION DE PROPIEDADES

Diag. Norte 811 - 2º p. A. — U. T. 34 - 6234

Sobre Av. de Mayo - Próx. Av. 9 de Julio

10 x 30 Vs. - PRECIO $ 310.000

En esta descollante ubicación, donde difícilmente hay vendedor, ofrecemos edificio con muy buena demolición y medidas excepcionales que se prestan para cualquier construcción. Actualmente renta $ 26.160. Mc-1

GUILLERMO A. PEÑA y Hno.

PERU 631 — ADMINISTRACION DE PROPIEDADES — U. T. 33-1521|2|3
Sección Compra y Venta de Propiedades

PETIT - HOTEL, BERUTI 3048

DESOCUPADO — VISITAR DE 15 A 17 Hs.

Ubicación estratégica, a 2 cuadras Sta. Fe y Subte. Chadopyf. **Subsuelo:** Garage p|3 coches, 2 hab. servicio, bodega, baño inst. **Planta baja:** Hall, sala, antesala, comedor, office, toilet. **Piso 1º:** Hall, 4 dormitorios y 2 baños. **Piso 2º:** Gran cocina c|económica y gas, office, 2 hab. servicio. Ascensor "Otis", muy buena carpintería, montaplatos, teléfono interno. PRECIO $ 120.000, menos $ 50.000 en Céd. Hip. Arg. 4 o|o. Mc-1

MATEO B. HARTZ

AVENIDA DE MAYO 1365 — U. T. 37 - 5985

$ 8530 mensuales - Precio $ 830.000

Importante ubicación del barrio Norte, gran edificio de renta, con 48 deptos. de living-comedor, 1 dormit., baño y cocina; edificación moderna, con servicios centrales de calefacción, agua caliente, heladeras eléctricas y aire acondicionado. Construcción de gran calidad, ejecutada por empresa constructora de solidísimo prestigio. Más del 12 o|o líquido a la inversión. T-1

JUAN FINKEL

SUIPACHA 392 — U. T. 35 - 0914

NORTE

Sobre las Avenidas Santa Fe y Pueyrredón, planta baja y 2 pisos con 18 departamentos de 3 ambientes y amplias dependencias. Construcción moderna realizada con gusto y materiales de calidad. Servicio central sólo de calefacción. 8 o|o líquido. Total $ 350.000, con facilidades. Mc-1

J. A. SANCHEZ CREXELL

DIAG. NORTE 730 - 1er. p. - Of. 11 — U. T. 34 - 8944

7 o|o NETO CON ALQUILERES MODERADOS

$ 310.000.— C|$ 100.000.— EN CED. B. H. N.

MUY BUENA CONSTRUCCION

A pocos metros de las Avdas. Entre Ríos e Independencia, deptos. de 2 hab. y dep., c|serv. centrales de calefac. y ag. cal. $ 110.20; de 3 hab. $ 170. Placards en los dormitorios. Es una estupenda inversión, sana, segura, de fácil administración.

DATOS UNICAMENTE A LOS INTERESADOS. Mc-1

V. F. ESPOUEYS

SARMIENTO 470 — U. T. 33 - 3394

7,50 % sobre $ 450.000.-

Moderna propiedad de renta, de planta baja y 7 pisos altos, con departamentos de dos y tres ambientes principales y dependencias. Calefacción y agua caliente, heladeras e innumerables detalles de confort. Aun calculando ampliamente los gastos, reditua el interés expresado, con la garantía de una finca bien construida y una ubicación destacada, sobre Santa Fe y Pueyrredón. T-1

CLINICA GENERAL Y NIÑOS

Doctor E. H. MONTERO

APARATO DIGESTIVO
Consultas de 10 a 12 y de 15 a 19
Bartolomé Mitre 1835. T. Cuyo 47-1792

NEUROLOGIA - PSIQUIATRIA (TRASTORNOS GLANDULARES)

Dr. C. SANCHEZ AIZCORBE

Consultas de 10 a 12 y de 15 a 20 hs.
PARAGUAY 1365 — U. T. 41-4207

REUMATISMO

CORAZON, APARATO CIRCULATORIO
CLINICA MEDICA — Dr. FABIO RUIZ
Cangallo 1680 - 10 a 12 y 15 a 19 - 35-6479

GARGANTA, NARIZ Y OIDOS

GARGANTA - NARIZ Y OIDO

Dr. CARLOS M. GOLDMAN. Cons. de 14-19 hs., menos sábados. U. T. 37-2292.
MONTEVIDEO 142

SEÑORAS Y PARTOS

SEÑORAS Ginecología

Dr. A. V. FERNANDEZ
Consultas de 10 a 12 y de 15 a 19
U. T. 47 Cuyo 1792
BARTOLOME MITRE 1835

PARTERA FABBRI

PARANA 260 — U. T. 35-3995
Cons. tds. los días y domingos de 8 a 21 hs.

Partera MASSILLON

C. PELLEGRINI 331 4o. A. (fte. al Obelisco)
Consultas todos los días y dgos. 35-1596

B. MAS, PARTERA

Consultas todos los días de 8 a 21 hs. Pensionistas. Sarmiento 1187, esq. Libertad, 35-7740; a una cuadra del Obelisco.

PARTERA

MARINA YUDING Cons. tds. los días de 9 a 20 horas
Cangallo 1729. T. 38-4403. 1|2 cdra. Callao

PARTERA MORUZZI

LAVALLE 1494 (Piso 1o.). A 1 cuadra Tribunales. Atiende todos los días y domingo de 8 a 20; T. 38-4307

PARTERA E. BOBENRIETH

U. T. 71-8498. Atención permanente.
BULNES 1937. PTA. BAJA, B.
1|2 cuadra de Santa Fe y Subterráneo

Partera PASQUETTO

J. AZURDUY 2425 Alt. Cabildo 3500
Cons. tds. los días y domingos, de 9 a 20 hs. — U. T. 70-9722.

Dr. A. J. MORENO DE MESA

SEÑORAS y CIRUJIA
Ha trasladado su consultorio a la calle PARAGUAY 2363 — U. T. 42-6572

Dr. VICTOR RODRIGUEZ

ESPECIALMENTE SEÑORAS
Lunes, miércoles y viernes, de 15 a 18 hs.
SANTA FE 1785 — U. T. 41-Plaza 7281

OCULISTAS

Consultorio Dr. CABAUT

ATENDIDO POR
Dr. C. H. JOLLY Oculista. Hospit. Clínicas y Francés. Lunes, Miércoles y Viernes. De 10 a 12 y de 14 a 18. Bmé. Mitre 1175. U. T. 35 Lib. 0911. SOLICITAR HORA.

SECRETAS Y PIEL

PIEL Y LUES

Dr. ZENI Consultas de 10 a 12 y de 15 a 19. U. T. Cuyo 47-1792
— BARTOLOME MITRE 1835 —

Dr. DINER Especialista en
VIAS URINARIAS del HOSPITAL RAWSON
AZCUENAGA 243. De 16-20. Sábado 13-16

GENITO - URINARIAS

Dr. SARACENI, Especialista. Ex Primario Hospital Italiano. Lúes, Piel (Ambos sexos). 9 a 12-15 a 21. Bmé. Mitre 1744

Dr. JAIMOVICH **PIEL**
ENFERMEDADES de la
De 10-12 y 15-20 horas — U. T. 35-3051
CORRIENTES 1665 - 1er. PISO

GENITO - URINARIAS

PIEL-LUES amb. sexos Dr. POGO
ESMERALDA 626 De 9-11 y 14-19 hs. U. T. 35-Lib. 3449.

GENITO - URINARIAS

Dr. E. SAGASTUME OLAIZOLA
TALCAHUANO 475 — U. T. 35-8161
De 10 a 12 y de 16 a 20 horas

URINARIAS - SIFILIS - PIEL

Dr. SARACENI, ESPECIALISTA
EX PRIMARIO HOSPITAL ITALIANO.
9 a 12 y 15 a 21 — Bmé. MITRE 1744.

UNICAMENTE PIEL - LUES

GENITO - URINARIAS
Dr. SPILZINGER del servicio de la misma especialidad del Hospital Alvear. TUCUMAN 941. De 14 a 19 hs. 35-2651.

DENTISTAS

• DENTISTAS •

MAURICIO Y LUIS BLIFFELD
PROTESIS-CLINICA. De 9 a 12 y de 14 a 20. U. T. 35-3705. TALCAHUANO 291.

GERMAN RILLO CANALE

DOCTOR EN ODONTOLOGIA
Consultas a horas convenidas
44 - Juncal - 8055; URUGUAY 782, 7o. P.

SANATORIO "MITRE"

Dirigido por los Doctores
E. H. MONTERO
P. E. ZENI
A. V. FERNANDEZ
Cirugía general . Clínica médica
Bmé. Mitre 1835
Teléfonos:
Dirección - Adminis. - Enfermos
47-1792 — 47-2923 — 47-6025

AGOTE AYERZA & SALVATIERRA

DIAG. NORTE 615 - Of. 917 — 34 - Defensa 4140|2471

Sólo a interesados, ofrecemos 2 terrenos

En las Avenidas Córdoba y Callao

CON 14 y 20 METROS DE FRENTE

A $ 530 y $ 650 LA VARA CUADRADA

PORCEL DE SAINT GEORGES & CIA.

FLORIDA 229 — U. T. 33 - 7671 y 9141

PUEYRREDON Y SANTA FE

Próximo a esta importante ubicación y haciendo esquina, gran casa de renta de planta baja y 7 pisos, compuesta de local y 14 deptos. de living-comedor, 3 dormitorios, cocina, baño y dependencias de servicio. Gran confort moderno. Precio: $ 500.000, con facilidades. Renta neta 7 o|o. Mc-1

RAUL A. CHATEAU

FLORIDA 440 — U. T. 31 - 2027

PLENO CENTRO DE BELGRANO, A METROS DE CABILDO

CONSTRUCCION DE PRIMERA

Realmente buena, cómodos y regios departamentos de hall, amplio living-comedor con estufa, 2 dormitorios, baño, cocina y dependencias de servicio. Detalles: lujosos placards, percheros, parquets, cajas de seguridad, etc. Renta 8 o|o neto. Precio $ 190.000, incluída $ 57.000 cédulas. M-1

GIMENEZ ZAPIOLA

FLORIDA 239 — CORDOBA 1621, M. DEL PLATA

VENDEMOS HABITACION Y RENTA

Córdoba al 4300, en 500 v. c. Local al frente, casa alta y dos departamentos. Produce 7 1|2 o|o. — Ofrecida en $ 105.000. Mc-1

I. SOLER y Cía.

Santa Fe y Azcuénaga

En esta altura vendemos finca de renta moderna, de planta baja y 7 pisos, con 2 casas por piso, de 2 dormitorios, living-comedor, con servicios centrales completos, renta 8 o|o neto garantido al precio de $ 450.000. Tratar en nuestras oficinas: Cangallo 439, U. T. 33 - 0719. T-1

RUFINO DE ELIZALDE y Cía.

CANGALLO 461

EN LA AVENIDA ALVEAR

Dentro de Callao. Soberbia esquina de 19 x 31 metros. Ideal para realizar la lujosa residencia o la gran casa de renta. 3191 Mc-1 v6

Joaquín A. Caretti y Cía.

SOCIO: ROBERTO BRUZZONE

SOBRE Av. BELGRANO

De E. Ríos a Lima, vendemos magnífico lote de 700 vs. con 13 v. de frente y con edificación antigua. Tratamos, sin excepción, directamente con el interesado. — Caretti y Cía., Rivadavia 631. Mc-1

J. C. Goldín Pagés & Cía.

AVDA. ROQUE SAENZ PEÑA 740 — U. T. 34 - 4831

PARANA Y BME. MITRE

Edificio de 2 pisos en terreno de 500 mts. cuad., muy buena demolición. Vendemos en $ 165.000.

BOLIVAR Y BELGRANO

Superficie total: 610 vs. cs., con 15 vs. de frente; edificio de planta baja y 1 piso. Vendemos a $ 500 v. c.

RODRIGUEZ PEÑA Y JUNCAL

Listo para edificar, muy buena demolición; 350 v. c., $ 70.000.

BELGRANO Y POZOS

15 mts. de frente por 60 mts., buena edificación. Sin contrato. Vendemos en $ 170.000.

VICTORIA Y CHACABUCO

Terreno de 450 m. c., con amplio frente. Planta baja y un piso. Vendemos en $ 310.000, mitad a plazos.

ENTRE RIOS Y BELGRANO

Cerca de esta importante ubicación vendemos magnífica esquina, con 50 vs. de frente. Planta baja y 3 pisos, con local y 7 casas, sin servicios centrales. Edificación antigua y sólida. Precio $ 130.000, saldo en cédulas. T-1 v6

SALABERRY. BERCETCHE & Cía.

S. A

DEFENSA 188 — 34 - 2357

A 1 CUADRA DE CONGRESO

$ 240.000 y CEDULAS - 7 o|o NETO

3 locales, 2 casas, 8 departamentos.

20 x 33 metros

HECTOR VIEL TEMPERLEY

SARMIENTO 643 — U. T. 32 - 2812

VENDI EN $ 140.000.—

El P. Hotel y local de negocio ubicado en calle Arenales Nº 1115 |7, edificado en terreno de 9m55 x 20m.

ZONA NORTE

VENDO: 14m. x 43m., dentro de Callao y pegado a Sta. Fe, casa vieja, sin contratos.

Dispongo de P. Hoteles, de $ 100.000 a $ 300.000.

ZONA CENTRO SUD

VENDO: Esquina 23 x 40 varas. Casa vieja sin contrato.
Esquina 30 x 20 varas. Casa vieja sin contrato.
Próx. Av. de Mayo: 15m. x 30m. Casa vieja c|contrato.
Próx. Av. J. A. Roca: 20 x 20vs. Casa vieja sin contrato. Mc-1

EDUARDO G. DETRY

DIAGONAL NORTE 570 - 6º P. — U. T. 33 - 5214

Av. CORRIENTES

Dentro de Callao. Locales de comercio en pleno foco comercial. Medidas ideales.

Av. CORDOBA

Altura Callao. Buena cantidad en cédulas.

Av. SANTA FE

Deptos. con serv. centrales. Optima construcción. Atiendo personalmente. m-1

AUGUSTO LUIS LAPIERRE

25 DE MAYO 171 — U. T. 34 - 5099

LUJOSA CASA BAJA, MODERNA, CON GARAGE

vendo, próx. a Córdoba al 3500, de óptima construcción: Hall, living, comedor, toilette, 4 dormitorios, regio baño, cocina, office, dep. jardín, etc., gran confort moderno. $ 68.000.—, con cédulas. M-1

SUFFERN MOINE & CADEMARTORI

SARMIENTO 528 — U. T. 33 - 0201 y 8743

ORDEN DE COMPRA

Buen Palacete o terreno, sobre o próximo a la Plaza San Martín, cuyo frente no sea inferior a 15 varas. Se revisa y contesta de inmediato. T-1

BUEN CAMPO

EN General Villegas, 1.300 hectáreas, sobre estación. Precio conveniente. Disponible.

ZONA CARLOS TEJEDOR

ESTABLECIMIENTO formado, 2.500 hects. Condiciones livianas. Entrega inmediata.

ZONA GUAMINI

CON 7 o|o libre contrato seguro, 900 hects., próximo a estación. Importantes mejoras.

CALLE SUIPACHA

ALTURA Cangallo. Locales, etc., 35 x 35. Está de más señalar el carácter extraordinario de esta oferta.

VALOR TERRENO

PARANA - Córdoba, 16 x 18. Locales. Antigua.

CALLE LAVALLE

ALTURA San Martín, 17 x 35. Notable para locales y pisos.

PISOS MODERNOS

TIPO monumental. Construcción moderna. Locales, pisos. Todo a la calle. Central. Total $ 210.000. Facilidades.

CALLAO - AV. ALVEAR

AVENIDA Quintana. Pisos de lindo aspecto. Departamentos confortables. Buena compra en pesos 335.000.

BARATO:

TRES casas en 3 pisos. Una con garage. Ascensor, calefacción. Juncal. Junín. Total $ 95.000. Buen edificio.

COMPRO

FRENTE a Avenida Alvear o al lado. Pisos de categoría. Cualquier importe. Se paga su valor.

COMPRO

FRENTE al camino a La Plata o el de Mar del Plata. Hasta 20 kilómetros Capital. Extensión grande.

COMPRO CAMPO

LINEA del Pacífico. 2.000 a 5.000 hectáreas.

V. P. CACURI. Unicas oficinas: Rivadavia 875. U. T. (33) 5597. mc-1

J. JULIO PERALTA MARTINEZ

25 de Mayo 171

VENDO: Magnífico terreno, frente Diagonal, más de 20 x 50 mts., $ 600 v. c.

VENDO: Hermoso chalet barrancas de Vte. López, Lindísimo y completas comodidades. $ 135.000.

VENDO: Casas de renta, sin gastos, de tres plantas, desde pesos 150.000 a $ 400.000.

VENDO: Terrenos en la Capital y provincia. Las mejores ubicaciones para edificar. Precios del día, con facilidades.

Sólo trato con directo interesado. N. a. p. U. T. mc-1

REINALDO ELENA

ARENALES Y LARREA: Edificio de planta baja, 7 pisos con 18 deptos., pesos 450.000. Reditua 7 1|2 o|o.

RINCON Y RIVADAVIA: Edificio moderno, con servicios centrales. Planta baja y 6 pisos, $ 420.000. Renta 8 o|o.

BME. MITRE Y PASTEUR, muy buena casa con planta baja y 7 pisos, pesos 315.000. Renta 8 o|o.

MAR DEL PLATA: Casa de renta con 2 locales y 10 Deptos., $ 230.000. Redtúa 8 o|o. Otras de $ 50.000 a $ 150.000. Chalets, terrenos y fracciones.

CONCURRA A MIS OFICINAS
Rivadavia 842 — U. T. 34-2980 y 2943

2—Comp. Casas, Camp. y Terr.
$ 1,30 LA LINEA

Casas y Chalets

AL 5 o|o neto de renta hasta $ 2.000.000 Casilla Correo 342. mp-2

COMPRAMOS CASAS

COMPRAMOS CASAS fila, y renta., chicas y grandes todo precio, cualquier estado. Trámites rápidos.

DURAMAX ARGENTINA LTDA.

Diag. Norte 720 — T. 33-2440 y 34-7222 t-2v6

COMPRO casas-quintas, cerca capital, cgdes. y chic. Esteve. Cangallo 1448. mcp-2v6

COMPRO casita moderna, cerca subte., con céd., sala, 3-4 hab. 45-3309. v6

COMPRO casa Almagro, Palermo, Colegiales y V. Crespo, Cangallo 1448. v6

Terrenos

COMPRAMOS fracción grande de tierra en San Isidro, Braga Menéndez. U. T. 33-2249. mcp-2

Campos y Chacras

COMPRA campos grand. y chic., prov. Bs. As., urg. Esteve, Cangallo 1448. mcp-2v6

3—Venta de Propiedades
$ 1,30 LA LINEA

Casas y Chalets

AVDA. Belgrano, muy cerca Entre Ríos, 16 varas fte., ún. ing., renta $ o|o neto, sobre $ 200.000; A. Larrain, San Martín 201, T. 33-1427. to-3v7

BELGRANO, Barrancas. Arcos. Juramento, 6 regios deptos., en 3 pl., renta neta 9 o|o, pocos gast., t. $ 122.000, fac.; 73-5856. bo-2

ESQUINA CENTRAL

Junín y Tucumán. 10x30 vs.; T. 34-8719.

PROPIEDAD

DE RENTA, vendo con 2 locales y 7 deptos. Nuevo, moderno, con frente al mismo Cabildo, al 500. Facilidades, $ 145.000. U. T. 41-9711, de 13 a 15 hs.

PETIT hotel moderno, desocupado, a 3 cest. Belg. R, Mendoza 3050 al 80, en terr. 30x15 vs., r. jar., pzos. 34-8719.

PARAGUAY y Medrano, casa antigua, mide 9x32 vs. Precio $ 20.000. Trat. I. Soler y Cía. Cangallo 439. 33-0719. v6

Terrenos

FLORIDA, a 4 c. estac. terreno 20x30, con edific. antig., vdo. T. 32-2519

LARREA al 900 9x43 mts., desocupada, ideal para construcción de renta, inform., Sarmiento 1131. mo-3v6

PUNTA chica, Parque Ibáñez, lote 15 por 60 mts. Excelente. $ 6.500 v., con fac. Inf. Jorge Cabral y Cía.; 34-0558. v12

SAN Isidro, lote 925 v. c., con arboleda y vista al río, al lado quinta Dr. Anchorena, $ 19 v|c., con pavim., fac. Inf. Jorge Cabral y Cía. 34-0558. v7

VENDO terreno Ciudadela, Libertad y Avenida República, 346 mts., con facilidades. U. T. 38-1541. mo-3

Campos y Chacras

ESTANZUELA D-L D-L. de 500 hect. próx. Cap. vdo. Ibarra, Luca. 2242

VENDO estancia formada, 2300 hects. entre Calchín y Carrilobo, Prov. Córdoba, bien alambrado, 13 potreros, 8 molinos, casa estancia, 1000 hects., ganadería, resto agricultura. Vendedor arrendaría cinco años parte ganadería, abonando trece pesos hect. G. A. Middleton, Santa Fe 1372, Rosario. mo-3v6

8—Dinero Ofrecido
Operaciones de Créd., Prést. e Hipot.
$ 1,30 LA LINEA

DURAMAX ARGENTINA LTDA.

Diag. Norte 720 — U. T. 33-2440-34-7222
Ofrecemos dinero en hipot. a bajo interés desde $ 4.000 hasta cualq. cant.
TRAMITE RAPIDO.—CONSULTENOS

PRESTAMOS hipotecarios a plazo fijo y en mensualidades. Trámite rápido, interés bajo. Loteadas. San Martín 22; U. T. 33-2501. mo-8v6

9—Com.-Venta Alh. Pied. Prec.
PEDIDOS — 1,60 LA LINEA

ALHAJAS Y BRILLANTES

PAGAMOS TODO SU VALOR
Joyería Broggi, San Martín 140
to-9v20

ALHAJAS Y BRILLANTES

COMPRO, PAGO TODO SU VALOR
MANZANERA - TUCUMAN 632
to-9v9

ALHAJAS, brillant., platería, $ 200 K. oro h. 6 gr. R. Peña 1042, T. 44-8182 to-9v10

LA EQUITATIVA, Suipacha 540

Nuevo local compraventa, cambio.
ALHAJAS, BRILLANTES
mp-9v30g.

13—Filatelia
PEDIDOS — 0,60 LA LINEA

COMPRA colecciones y estampillitas en cantidad. Kreste, Paraguay 1837, depto. A; T. 41-6033. tp-13v8

15—Artíc.- para Señ. y Señorit.
SE COMPRA — 1,10 LA LINEA

AMARTA, compra vestidos calle, fiesta, tap. b. uso, a domic.; 35-4841. v6

AJohnny 44-9365 compra vestidos, trajes, blusas, calzado. Consúltenme. v10

A 47-9749 paga muchís. vestidos Sras., talli., tap., traj. homb. v10

COMPRO fantasías en buen uso, collares, prend., clips, regalos, art. bazar, etc. 76-4063. mp-15

CARMEN compra tapados vestidos de Sra. a domicilio. U. T. 38-5327. v7

LA Rumana, la que mejor paga por vest., tapad., pieles y soirée. 35-4489 tp-15v7

SE VENDE — 0,60 LA LINEA

A RAIMUNDA

Verdadera liquid. mod. ocasión, elegante colección trajes calle, noche, tap., vest. novias; Libertad 1071, U. T. 44-8152. v6a.

A LOUISE, vestidos, tapados, vende de ocasión; T. 47-5578. v6a.

ALTA costura, vestidos vendo, ocasión, casi nuevos; 71-3323. to-15v10

AMELIA vende medias de seda natural, baratas a domicilio. 66-1921. v8

CULT. fís. modelación silueta, profesor a domicilio, Casilla Correo 2146. mo-15v6

MARIA DEL CARMEN

Liq. vestidos de ocasión, modelos alta calidad. Precios rebajadísimos; Montevideo 928, 5o. D. U. T. 41-2945. to-16v11

20—Pieles
SE VENDE — 0,70 LA LINEA

SE venden tapados, uno, patas de astracán, extranj., y otro, visón alemán; 41-6342. to-29v8

22—Art. p. Hom., Jóv. y Niños
SE VENDE — 0,60 LA LINEA

A "EL MAGO" damos vuelta traj., sobret., reform, gde. a chico y de hombre a Sra. Montevideo 907. 42-0742. v6a.

DESDE $ 15 doy vuelta traj., sobret., comp., B. Mitre 1633. 38-4778. v3a.

23—Automovilismo y Anexos
SE VENDE — 0,60 LA LINEA

CUBIERTA Firest. ref., 6 telas, 700 x 16; Cabildo 930, depto. 2. bo-23

DELGER C. y Cía., Sta. Fe 983

Chevrolet 41 Special, lujo, flamante. Chevrolet 41, Coupée Club, estado inmej. Nash 40, 6 cil., 4 ptas., radio, lg. nvo. Ford Prefect 39 y 40, Fiat Balilla 38. Humber últ. modelo, Hillman convert. to-23v7

DESDE $ 15 doy vuelta traj., sobret., comp. B. Mitre 1633. 38-4778. v2la.

24—Alquiler de Automóviles
OFRECIDOS — 0,70 LA LINEA

ALQ. autos part., furgones, camiones, c|s. chófer: Gilemes 4228. 71-0823. v20

26—Chóferes y Conductores
OFRECIDOS — 0,40 LA LINEA

CHOFER prof. comp. pídalo Sociedad Choferes Particulares: 71-9211. v23ag.

CHOFER bien recom., se ofrece. Callao 756. T. 42-4192. mo-26

30—Navegación
$ 1,30 LA LINEA

VAPOR inglés "Glenfinlas", entrado al puerto con mercaderías generales procedente de Calcuta y escalas, se avisa a los consignatarios que una vez ellas a mano, deberán ser retiradas de inmediato, caso contrario, serán descargadas a lanchas o depósitos fiscales por cuenta y riesgo de las mismas.—Los agentes Chadwick, Weir y Cía. (Argentina) Ltda., 25 de Mayo Nº 516. v8

31|A—Policía Particular
$ 1,20 LA LINEA

POLICIA PRIVADA: I. P. C. Investigaciones. Abs. reserva. 35-3399-3328. to-31v24 Agto.

32—Emp. Limp.-Lust. de Pisos
OFRECIDOS — 0,40 LA LINEA

ATENCION, desde $ 1,50 encero, raspaqueteo pisos parquet, limpiezas vidrios, persianas, abonados p. mes. U. T. 47-5885. mo-32v8

A $ 1 encero pisos, parquets, única no marca pisadas, abono mensual $ 1, limpio casas. Sta. Fe 1612. 42-2447. v7

A $ 1 y 1,50 encero, limp. casas, lustre mueb.; 71-0870. Charcas 3447. v10a.

LA PAZ, la mejor empresa para pulido de toda clase de pisos a nuevo, con máquinas modernas, encerado brillante y limpia de casas en c. punto. Llame 37-3125 y 87-3002. P. L. S. Peña 517. v10

38—Páj., Perros, Aves de Corr.
SE VENDE — 0,50 LA LINEA

CANARIOS FLAUTAS. HOY INAUGURA EXPOSICION SOCIEDAD C. C. ROLLER. AV. MAYO 654. mo-38

CACHORROS Pomerania, miniat., blancos, negros y otros, $ 10; Victoria 752 to-38v7

CHOW, Dachshund, Policía, Fox p. duro, China, var. otros; Zapiola 4394. bo-38v6

CANARIOS flauta, blancos, naranjas y amar., $ 10, h. $ 4; Victoria 752. v7

DOBERMANN, Cocker, Caniche, Scotch, Pekín, Coly, Bull Francés; Av. Uriburu 1538, Olivos. Tel. 0538. v4S.

40—Comp. de Mueb. y Mercad.
$ 1,60 LA LINEA

ANTES DE VENDER

A 47-9911, ALTO PAGO

Moblaje, pianos, mueb. franceses, inglesas antig., cuadros, alfombras, adornos, platería, porcelana, marfiles, heladeras eléctricas, cristales, cajas de hierro, ropa; Tucumán 1365. ap-40v18

A 71-2511 Balak compra muebles, pianos, máquinas, alf., cortinados, metales, porcelanas. Santa Fe 3610 bp-40v25a

A ERNESTO Compra muebl., pianos, adornos, plat., alfombras, obj. valor. 62-1586. Corrientes 2136. v11

A 67-7177 Compro muebles, pianos, adornos, porcelanas, objetos arte. Charcas 1551. KREIMER. v24A.

A 71-7337 "CASA ITALIANA" compra muebles adornos, objetos arte, alfombras, etc. Soler 3924. v30ag.

A 41-6945 pago su valor real muebles, pianos, ador., plat., alfomb. máq., rop. José. Arenales 2367. v10

A 71-7926 S. Fe 2839. Carlos comp. mueb., pia., obj., máq., rop. mp-40v8

A 47-8722 Zelman c. mueb., plan., ropa homb., alf. Junín 388. mp-40v10

A 71-4558 Comp. mueb., pian., ad., máq. cos. Lavalle 2762. Mario. v10

A 59-1693 Marcos c. mueb., pian., obj., ropa. Sarmiento 2210. v10

41—Venta de Mueb. y Mercad.
0,90 LA LINEA

CAMA 1 plaza, abedul obscuro, elástico y colchón pullman biblioteca de estantes, mesa de juego plegadiza, roble macizo. 2 cuadros Koek Koek, 32-0778.

JUEGO living, conf., perfecto estado, vende familia; Pueyrredón 2386, 5o.

VENDO juego dormitorio y comedor de calidad, por ausentarme, verlo de 10 a 12 hs. San Martín 643, 5º dcha. v7

43—Compra-Venta Art. Diver.
Ropas, Calzados y Art. Varios
PEDIDOS — 1,10 LA LINEA

A 35-1650, GREGORIO PAGA

Por trajes de hombre, perramus y pilotos hasta $ 80

M. ESCRIB., COSER, FOTO-CINE

microscopios, compases, victrolas, radios, ventiladores, motores, bicicletas, adornos, porcelanas, baúles, estufas, cuadros, ropa blanca, saldos de artículos diversos, antigüedades en general y todo artículo vario, que represente valor. Consulte nuestra cotización. 35-1650. GREGORIO. v7

A 47-3816, DAVID KUCHINSKY

Paga bien trajes, perramus, sobretodos, vestidos tapados, máquinas coser y escribir, platería, regalos, cristales, alfombras calz., obj. en gral. Junín 673. v10

ALBERTO, 47-5849 Pago más trajes hombre y señora, sobretodos, perramus, ropa etiq., calz., plat. J. E. Uriburu 522 y Lavalle 2201. v7

A 47-9984 ALBERTO paga mucho trajes hombre y señora, sobretodos, perramus, calzados, ropa etiq., platería, máq. Junín 422. v8

A 48-6211, ERNESTO Paga mucho trajes, sobret., perramus, pilot., ropa Sra. Junín 384. mp-43v7

A 47-9749 JOSE paga muchísimo ropa usada hombre, señora, perramus, calz., obj. varios. v10

A 41-4599 Comp. ador., rez., ropa varios. Larrea 1217, Bill.

DENTADURAS, dientes post., chafal., ant. p. b. Cangallo 949 tp-43v15ag.

47-0199. ALVAREZ p. más trajes hombre, Sra., pram., ador., plat., obj. Lavalle 2282. v8

44—Ventas Varias
0,80 LA LINEA

ASPIRADORA y enceradora Electrolux en b. estado vendo. 51-0220. v6

ALFOMBRAS usad. y nvas., todas clases, liquida. San Martín 684. v8

SILLONES, juegos de living, confortable y francés, 2 cuerpos, con almohadones de pluma, $ 290. Tapicería Verano, Paraná 1012. mo-44v9

SALAMANDRAS usad. y nvas. Heladeras, bancos jard. S. Martín 684. v8

45—Compras Varias
$ 1,10 LA LINEA

TELEFONOS pago $ 25 a $ 90; vdmos. $ 25, 45 y 95; lujo, c|disco; 38-8380. tp-45v7

46—Radiotel., Fónogr., Acces.
SE COMPRA — 0,70 LA LINEA

CASA CHICA A. Ward, 30 años comprando discos selectos; Salta 676, T. 38-7609 y Talcahuano 419. 35-3321. v11

COMPRO discos clásicos, por sinf. y conc. pago $ 2,50 el disco. 37-2301. v9

SE VENDE — 0,70 LA LINEA

DISCOS clásicos, conciertos, sinfonías, óperas compl. a bajos precios $ 1, 1,50 y 2,50, seleccionelos en "Casa Chica" Ward, Salta 676 y Talcahuano 419. v9

48—Pianos e Instr. Musicales
SE COMPRA — 1,20 LA LINEA

CASA de pianos compra pianos y armonios, pago en el acto; T. 35-3334. tp-48v29ag.

SE VENDE — 0,90 LA LINEA

PIANOS Steinway y Sons 1|4 cola y modernos, recién import. "Casa Celestino Fernández", B. Mitre 975, T. 35-1556. to-48v29ag.

PIANO lujoso concierto Campbell, familia vende $ 1600. T. 63-4628. v6

53—Máq. Coser, Esc. Calc. etc.
SE COMPRA — 0,80 LA LINEA

COMPRO MAQ. COSER Pago bien. T. 44-6247

COMPRO MAQ. DE ESCRIBIR

Coser, calcular, c. estado, 35-1650. v10

56—Mat. Const. y Art. de Corr.
SE VENDE — 0,60 LA LINEA

PUERTAS, ventanas, celosías, portones, rejas, barandas, frente neg., cortinas, vidrieras: Córdoba 3620-3683. v19ag.

61|B—Casas y Departamentos
Transf. de alquil. y venta de mueb.
OFRECIDOS — 0,90 LA LINEA

DEPARTAMENTO flamante, 3 ambientes, pieza servicio, g. baja, 3 cuadras Congreso, calef., agua cal., $ 150, transfiero urgente. 47-0844. mo-61|B

TRANSF. depto. c. mueb., h. liv., dorm. ag. c. centr. Alq. $ 90. Juncal 1691, portería. mo-61|B

62—Casas, Chalets sin Amueb.
PEDIDOS — 0,60 LA LINEA

BUSCO casa o local con dependencia en el radio Once o Constitución. Contestar por carta únicamente H. M., Río IV 2721, depto. 1. mp-62v8

BUSCO casa o local con dependencia en el radio de Constitución-Once o Centro. Contestar por carta únicamente H. G., Santa María 835, dto. 1. v8

BUSCO en Belgrano casa planta baja con jardín, tres dormitorios y piezas de servicio. Por carta a Zapiola 1921. v6

BUSCO casa o p. hotel 7 a $ piezas, 2 baños y dep.; T. 73-5933. bp-62v6

OFRECIDOS — 0,70 LA LINEA

A 2 c. Cabildo, gge., liv. com., escr., 3 dorm., dep. serv., calef., a. cal., gas, $ 290, B. Encalada 2638, 10-12 y 14-17.

BELGRANO R, se alq. pl. alta de petit hotel, 3 habitaciones grandes, 2 chicas, cocina, baño, 2 1|2 c. estación, 1 1|2 c. Athletic Club, UNICAMENTE inquilinos tranquilos, casa extranjera, ofertas: Casilla Correo 2253. mo-62v6

CASA nueva, living, comedor, 2 dorm., patio, fondo, 2 cuadras est. Saavedra, Manzanares 4425. mo-62v6

COGHLAN, 3 cuadras estac., Tronador 3176, casa alq., sala y 2 habitac. v6

PETIT hotel en Belgrano, planta baja, gran recep., gge., jard. y dep. serv., altos, 4 dorm. y 2 baños, precio $ 650. U. T. 76-0192. to-62v6

PETIT hotel 6 habit. demás depend., alq. Otamendi 299, vierlo 10-12 y 14 a 16 horas. to-62v6

63—Depart. y Pisos sin Amueb.
PEDIDOS — 0,60 LA LINEA

DEPTO fino, casa con o sin local de negocio, centr., meses; 38-8310. v7

OFRECIDOS — 0,70 LA LINEA

A ESTRENAR

VTE. LOPEZ 1851

A POCOS METROS DE CALLAO

UNICO DISPONIBLE

Departamentos de hall, living

OLIVOS, Tucumán 3215-17, chalet 3 dorm., liv., comed. depend., garage, alq. Adm. Propied. San Martín 137. v6

VTE. López, regia casa de living-comedor, 2 dormit. y depend., frigidaire y gge., estufa, plac.: Lavalle 801.

Córdoba

LA FALDA, chalet, céntrico, bien am. alq. barato. 44-9493. mo-67v7

Playas Argentinas
PEDIDOS — 0,70 LA LINEA

BUSCO casa en Mar del Plata, con o sin muebles. Llam. 15 a 18, 37-6566 mp-67v8

67|B—Salas y Piezas en Pueb. de Campo y Veraneo
OFRECIDOS — 0,50 LA LINEA

OLIVOS, en chalet con jard., pieza confortable, pens. 18. 741-2674. v6

OLIVOS, en herm. residencia con jard. hab. con pensión; U. T. 741-2230. v10

69—Casas de Pens. y Hoteles
OFRECIDOS — 0,70 LA LINEA

EN casa fina alq. habit. am., c. pens. a matr., baño cal. Arenales 1637. v6

HOTEL "El Cuyano", baños cal., pensión d. $ 4,50. Maipú 768. v1s

HOTEL Pensión Vilaseca, día $ 5; Avenida Mayo 776, 4o. mo-69v7

70—Pensión en Familia
PEDIDOS — 0,60 LA LINEA

FLORES, mat. solo busca p|c., ú|inq., casa fila. 63-3372, desp. 16 hs. mp-70
OFRECIDOS — 0,60 LA LINEA

A señora o señorita pens. fam. con todas comodid., baño calliente, buen trato y buena comida, precios módicos Córdoba 1635, U. T. 45-3451 mo-70

A no pensión completa, familiar, Moreno 1389. to-70v7

MANDO viandas a fila., barrio Norte, comidas la., pr. mód.; 42-4104. v6

71—Piezas sin Mueb. sin Pens.
PEDIDOS — 0,30 LA LINEA

BUSCA pieza chica señora sola; Teléf. 41-6164. mp-71

DOS personas mayores necesitan una pieza grande con cocina, barrio Palermo (Pacífico), buenos inquilinos, llamar 73-8591. mp-71

HABITACION u otra vivienda busco, ref 35-1524. mp-71

MATRIM. busca pieza c|coc., tengo tel. colocq donde vaya. 35-6472. mp-71

SRTA. sería desea habit. sin mueb.; c. baño, radio centro, norte. 44-0644. v9

72—Piezas sin Mueb. con Pens.
OFRECIDOS — 0,40 LA LINEA

ALQ. comedor con pens., s. muebles; Ciudad de La Paz 1658. to-72v7

73—Piezas Amueb. sin Pensión
PEDIDOS — 0,40 LA LINEA

MATRIM. empleado busca hab. amueb. $ 60, radio Congr. T. 33-6997.
OFRECIDOS — 0,40 LA LINEA

ALQ. pieclta interna, con muebles, hombre solo, casa seria, todas comodidades, $ 45; Esmeralda 582. v6

ALQ. indep. a Sr. hab. am., en depto. mod., ú. inq., t. conf., calef., ag. cal. centr., teléf.; Corrientes 2024, 1o 2. to-73v8

BELGR., fila. alq. habitación amueblada, t. confort; U. T. 73-8686. v11

EN apart. t. c. m., a 1 cuadra plaza S. Martín y de Sta. Fe, alq. a cab. dist. hab. luj. am., cont. baño, ent. ind. ú. inq., $ 120, ofertas p. carta a Maipú 450 D. D., Capital. mo-73

EN depto. mod. alq. habit. am. a pers. disting., ún. inq. T. 35-8197. v7

HAB. amueblada., Sra. o Srta. seria empleada, $ 75; 38-1181. to-73

HABIT. am. en depto. mod., único inquilino, ajuste comid.; Lavalle 1546, p. 3o., E. $ 130, después 12 hs.

HAB. b|am., dep. mod., t|conf., casa tranq.; Maipú 359, 7|105, tr. asc., der.

ONCE, alq. hab. am. a señor dist. baño cal., teléf., ún. inq.: 48-5367. v6

SE alq. pieza amueb. para señor solo. Esmeralda 455, p. 2o. to-73

74—Piezas Amueb. con Pens.
OFRECIDOS — 0,50 LA LINEA

Juncal 2164, en lujosa residencia de fila. alquilo habitación con pensión, hall invierno, luz, confort, jardín. v7

ALQ. pieza amueb., c. pens., a 2 pers. Avda. de Mayo 881, piso 7o. v8

ALQ. hab. amueb. c|cent., c|pens., ag. cal., teléf.; Arenales 1229, to-74v6

ALQ. p. amueb., c. pens., 2 p., Talcahuano 638, 4o F. ir. asc. dcha.

ALQ. habitac. am. con comod. y pensión, en casa fila. Ayacucho 1240. v5

BELGR. R. pens. fina, alq. pieza grde., todo. conf., cocina fra.; Freyre 1735 bo-74v9

BELGR., Barrancas, José Hernández 1992, T. 76-0880 y 0972, piezas bien amueb., pensión fina, gran jardín. v8

BELGR. R., habit. para 2 personas, amueb. c. pens. Echeverría 3059. v7

BELG., alq. pieza am. c. pensión, U. T. 73-9108, Pampa 2179. bo-74v11

EN espléndida mansión fila. alquila hab. amueb. con pens. para 1 ó 2 pers.; Estomba 2696, Fte. Est. Coghlan mo-74v7

FILIA. ofr., hab. b. am. p. matr., con pensión, Av. Vértiz 1548, Belgr. C. bo-74v6

HABIT. amueb., con pensión, a cab. conf., tel. Montevideo 757, 5º v6

PIEZA amueblada, con pensión, Maipú 490, 31-7360. mo-74

75—Piezas Am. con o sin Pens.
OFRECIDOS — 0,50 LA LINEA

ALQ. habit. amueb. en casa de matrimonio, único inq., con o sin pensión, depto. moderno, T. 79-0121. to-75v7

A pers. sería alq. hab. a la calle, con o sin pens., único inq., todo conf. 38-6116. mo-75

ALQ. habit. am., con o sin pens., a señor solo. T. 47-5147. to-75

ALQ. a caball. dist. pieza am., c|s. pensión, único; Paraná 723, 5o. v7

78—Salas Amueblad. sin Pens.
OFRECIDOS — 0,40 LA LINEA

LEMANY, Cevallos 452, a señor, salas indep., amuebladas, todo radio. v20

ALQ. sala reg. amueb. a señor solo; Sarmiento 1367, p. 59 i. to-78

ALQUILO salita amueblada, persona sola, $ 60. 41-7806. mo-78

ALQ. sala lujosamente amueb., Córdoba 785, 4º, depto. 7. to-78v7

A señor dist. y serio, conf. sala am. depto. ultramoderno. T. 37-4533.

CONGRESO salita amueb. para cab., agcal., t|conf., tel.; Callao 132, 7o.

EN depto. moderno, central, agua cal., calefacción, frigid., a persona seria, culta, único inq.; 31-3160. to-78v6

FILIA. alq. sala ambl. a caball., ag. cal., calefacc., conf., único; Cerrados 411, 3o., E. to-78v6

IND. sala luj. amueb., baño contig., a señor dist., único. T. 42-4432. to-78

SALA independ., amueblada, todo conf., alquila a señor único inquilino; San Martín 881, 2o. dcha. to-78v6

SALA bien amueb. todo confort, para 1 ó 2 personas, Viamonte 658, 1er. ascensor, piso 3o., dto. 3. mo-78

SALA luj. am. alq. sobre subte. Río Janeiro; U. T. 79-0664. to-78v9

SALA amuebl. a Sr. serio, único inq., $ 70; U. T. 31-1134. to-78v6ag.

SE alq. salita amueb. a señor serio, ag. caliente, calef., $0 $. Tel. 35-3526.

SALA amueb., señor, tel., $ 60, b. c. San Martín 922, 2º E. mo-78

SALA am., alq. a caball. disting., ún. inquil. Cangallo 2302, 3º E. to-78

SE alq. salita amueblada, $ 55, a caballero serio; Juncal 712. mo-78v15

79—Salas Amueb. con Pensión
OFRECIDOS — 0,50 LA LINEA

A matrimonio alquilo lujosa sala o habitación amplia, con comod. pensión de 1a., Martín García 896, 2º piso esq. Montes de Oca. mo-79v6

ALQ. sala luj. amueb., c|pens., ag. cal., teléf.; Arenales 1229, to-74v6

ALQ. p. amueb., c. pens., 2 p., Talcahuano 638, 4º

ADOLFO BULLRICH y Cía. Ltda.

EN GONZALEZ CHAVES

PARA AGRICULTURA, PARA GANADERIA O PARA RENTA

908 Hect. DE BUEN CAMPO. - A $ 140 la Hect.

EL VIERNES PROXIMO

03304 v.6

908 Hects. en González Chaves, parte de los campos que fueron de Da. Josefina Bomerino Udaondo de Sojo. Dista 4 leguas de Gonzáles Chaves y poco más de Alzaga (F. C. S.). Campo de excelente calidad, apto para agricultura (trigo, avena, cebada, girasol, lino, etc.) y para ganadería. Arrendado al Sr. Domingo Carricart a $ 10 la hect. al año, con contrato hasta febrero de 1946, estando subarrendado a diversos colonos. Las mejoras y alambrados no se incluyen en la venta. **BASE $ 140 m|n. LA HECTAREA.**

El **viernes 10 de agosto**, a las 15 hs., en n|casa, Av. Alem 1950. Como condición de venta, escrituras ante el escribano Sr. Antonio Marra. Seña 5 o|o. Comisión 2 o|o.—Adolfo Bullrich y Cía. Ltda. 01290 v10

José María Moreno 285. Judicial. A 2 cuadras de Rivadavia y del hermoso parque del mismo nombre. Moderna y excelente casa habitación, en perfecto estado; lista para ser habitada de inmediato. Vestíbulo, sala, comedor, 3 habitaciones, baño, cocina, patio, 2 piezas de servicio, lavadero y terraza. **Base, $ 27.500 m|n.**

El **viernes 10 de agosto**, a las 15, en n|casa, Av. Alem 1950, Jo. Test9. de D. José Sancho. Juez Dr. Rojas, Secretaría Dr. Acuña. Visítese de 10 horas en adelante. Seña, 5 o|o. Comisión, 2 o|o.—Adolfo Bullrich y Cía. Ltda. v.10

284 Hects. en Córdoba. Judicial. A 4 leguas de San Joaquín y 6 de Río Bamba (F. C. P.). Campo de buena calidad; alambrado en su perímetro, tiene población de 2 piezas y cocina.

Base, $ 55 la hectárea, tercera parte al contado, saldo a 1, 2 y 3 años de plazo.

El **viernes 10 de agosto**, a las 15, en n|casa, Av. Alem 1950. Aljuallada con la rebaja del decreto 1580 en $ 368 mensuales. J9 Test9. de D. José Sancho. Juez Dr. Rojas. Secretaría Dr. Acuña. Seña 5 o|o. Comisión 2 o|o.—Adolfo Bullrich y Cía. Ltda. v.10

Sobre Corrientes y Medrano.

—Judicial—. Renta neta, 11.60 o|o. Salguero 688|90. Edificio: local de negocio y entrada para coches; 3 habitaciones, baño, toilette y gran galpón al fondo. Terreno: 8,66 ms. (10 vs.) por 39,33 ms. (45.99 vs). **Base, $ 32.500 m|n.**

El **viernes 10 de agosto**, a las 15, en n|casa, Av. Alem 1950. Aljuallada con la rebaja del decreto 1580 en $ 368 mensuales. J9 Test9. de D. José Sancho. Juez Dr. Rojas. Secretaría Dr. Acuña. Seña 5 o|o. Comisión, 2 o|o.—Adolfo Bullrich y Cía. Ltda. v.10

122—Servicio Doméstico

PEDIDO — 0,40 LA LINEA

SIRVIENTAS

SIRVIENTA joven para poca familia, se necesita. 24 de Noviembre 316.

SIRV. 1|2 día, sepa coc., b|inf., para Srita.; Paraguay 749, 5o., 17.

SIRVIENTA recomend. necesita matrimonio. T. 47-1808. tp-123

SIRVIENTA de 8.30 a 14.30, sdo. $ 50, con céd.; Bustamante 1681, 10, D.

SIRVIENTA neces. p. la tarde, menos dgos., sdo. 35 $. ref., céd.; 31-7265

SIRVIENTA joven p. poca familia se neces. 45-5002. mp-122

SIRVIENTA entiende cocina, bien recomend., neces. Santa Fe 3598, 49 v$

SIRVIENTA joven, ent. coc., poca fla. $ 65. Carlos Pellegrini 1236, 49 vs

SIRVIENTA, cocina sencilla y lavado chico, sueldo $ 80, llamar 72-2783.

SIRVIENTA todo trabajo, recomendada; Humberto 1o. 756. mp-122v7

SIRVIENTA formal, 3 veces por semana, de 8 a 17 horas; 60-7856.

SIRVIENTA sepa cocinar, 80 $, neces. Vicmonte 682, 5o. C. tp-122

SIRVIENTA ent. coc., recom., c. cama, 2 pers. neces. Junín 1173, 49 J.

SIRVIENTA con cama, sepa cocinar, neces.; Cerrito 1214. tp-122v8

SIRVIENTA necesita matrimonio, sueldo $ 80; U. T. 742 Martínez 0479.

SIRVIENTA recom., 1|2 día, sueldo $ 50; Suipacha 690, p. 2o. depto. D.

SIRVIENTA p|todo trab., que ent. de cocina, c|céd., nec. Callao 1671, 59 vs

SIRVIENTA todo trabajo, sabe bien sueldo; 35-2080. tp-122v6

SIRVIENTA medio día, para matr. solo, lav. ropa; Belgrano 563, 8o. B. v6

SIRVIENTA sin retiro, neces., cocina sencilla, $ 70. Canning 2300, 59 D. v6

SIRVIENTA nec. poca flia., $ 70, 9-14, Azcuénaga 1482, bajo 2. ap-122

SIRVIENTA joven, sin retiro, necesito; Cabildo 598. tp-122

SIRVIENTA por medio día se necesita, Aráoz 2343, departamento 4. mp-122

SIRVIENTA 1|2 día mañana, necesitase, Medrano 923, depto. 1. mp-122

SIRVIENTA todo trabajo menos cocina, sin retiro. 73-9619. mp-122

OCUPACIONES DIVERSAS

MUJER para 1|2 día de mañana para 2 quehac., necesito. Azcuénaga 1672, de 10 hs. en adelante. tp-122v8

MUJER activa, quehaceres, 1|2 día, se necesita; Zubiaur 2201, esquina Vialate, Olivos. bp-122

NEC. Sra. para limp. poco lavado, de 8.30 a 12 hs. S. Martín 1009, 2o. B v6

PEONES lavaplatos, Corrientes 240, p. 9 horas. mp-122

SRA. o persona mayor, extranjera, para depto. chico y atención nena, se necesita, sueldo $ 75. Larrea 1026, 69 B.

SEÑORA joven o muchacha necesito para limpieza de 7.30 a 12 horas, $ 45. Uruguay 991, p. 2o. tp-122

SRTA. p. poco quehac., dep. chico, centro. U. T. 48-5743. mp-122v6

123—Servicio Doméstico

OFRECIDO — 0,35 LA LINEA

COCINERAS

Señoras familias distinguidas ofréc. cocinera profesión, con retiro, cocina francesa, todo estilo postres, b. rec. 72-1666

COCINERA, cocinera joven, c|inf., para 2 pers. Paraguay 749, 5o., 17.

COCINERA, cocinera española, ofréc. cédula, $ 100. 44-4438. ao-123

COCINERA, cocinera profes., con o sin cama, excel. inform., ofréc. 47-7428.

COCINERA activa cocinera ofrécese, con retiro, cédula identidad. 41-0295.

COCINERA casa familia se ofrece cocinera sola, sin pretensiones. Preg. por Celestina, 31-7793.

COCINERA cocinera española ofr. con cédula, buenos informes, sueldo desde $ 90, va temporada afuera, llamar de 8 a 17 horas. 23-1652. ao-123

COCINERA cocinera ofréc., española, prefiere familias rusas, recom., céd. ca. 44-9978.

COCINERA cocinera compet., ofréc., limpia, económica, lavado chico, infor. 38-0297. ao-123

COCINERA cocinera española, suplenta o efectiva, ofréc., rec. 41-8626.

COCINERA cocinera ofréc., fiambres, postres, pequeños quehac. 42-3706.

COCINERA cocinera ofréc., no importa familia numerosa, céd. $ 120. 41-4438

COCINERA cocinera austriaca ofréc. práctica, cocina sola; T. 44-1994.

COCINERA cocinera ofréc. suplenta o efectiva, cédula, 41-8626. ao-123

COCINERA cocinera ofréc. muy práctica, argentina, joven; Delia, 44-1994.

COCINERA cocinera ofréc. retiro, $ 80, radio Viamonte 2454. 47-5279. ao-123

COCINERA cocinera joven, con cédula, se ofrece. 44-9764. ao-123

COCINERA extr. profes. repost. fiambrera, compet. ofréc. a flia. dist. u hotel, c|ref., c|ret. 120-140 $; 41-2118

COCINERA extranjera ofréc. a casa de familia, buenas recom., sin retiro, Salta, 941, 23-2838. ao-123v6

COCINERA joven, muy compet., entiende muy bien su obligación, última 2 años y cédula. 41-0394. mo-123

COCINERA ofréc., bien recomendada, amasa, fiamb., postr., permitiendo hija est., $ 80 ó 90. 45-5806. mo-123v6

COCINERA y mucama, con buenos informes, permitiendo nena 4 años, estancia o capital; 71-4052. bo-123

COCINERA competente pastelería, postres, fiambres, ofréc., recom, U. T. 41-2967. mo-123

COCINERA interna ofréc., sabe su obligac., $ 90-100 U. T. 41-4438.

COCINERA sencilla ofréc., cocina bien, lavado ropa chica, recom. 44-3421.

COCINERA sencilla, arg., lavado chico, poca flia., cédula, ofréc. 44-8854.

COCINERA sencilla c|nena, recom., a mayores, plancha bien, T. 47-1720

COCINERA sencilla práct., con cédula se ofrece, sin lavado. T. 41-8856.

COCINERA o ayudanta con retiro, con recomendación. 44-8854. mo-123

COCINERA buena, suplenta, $ 3 por día. T. 64-3436. mo-123

COCINERA italiana, cocina sencilla, poca familia mayores. T. 44-4461.

COCINERA sencilla ofr. a pocos mayores, lavado chico. espafi. 41-6906.

COCINERA españ. ofréc., b|práct., bna, recomend.; Ecuador 1178; 41-7439

COCINERA argent. se ofrece, cocina senc., bnos. inf. Llam. María, 44-1994

COCINERA ofréc., con chica colegiala de 12 años o todo trabajo, 62-6373.

COCINERA se ofrece, española, cédula e informes; U. T. 73-7890. bo-123

COCINERA compet. se ofrece suplenta o efectiva, T. 41-0851.

COCINERA sabe su obligac., c|lav. chico, bs. inf.; llam. Manuelita, 44-1994

COCINERA argent. ofréc. con buenos informes, cocina solam.; 41-2323.

COCINERA competente, española, ofr., recomendada, $ 120 sueldo. 72-3641.

COCINERA joven, sencilla, bien rec, y cédula, ofréc. 44-2457. ao-123

COCINERA sencilla ofréc., sin retiro, cédula. Arenales 2062, depto. 1.

COCINERA práctica suplenta o efectiva, se ofrece. U. T. 44-1994.

COCINERA de profes., 56 a|i., recomendada, o efect. o suplenta. Tel. 44-3421.

COCINERA austriaca se ofrece, sueldo $ 80. U. T. 41-3467.

COCINERA sencilla se ofrece, sabe bien su obligación. 41-9433. mo-123

OFREC. cocinera y mucama jóvenes, compet., buenas refer. 44-1943.

OFRECESE buena cocinera, amasa, postres, supl. o efect., rec. Arenales 2365

OFREC. cocinera y mucama, jóvenes, c|mpet. 41-4438. ao-123

SE ofrece cocinera de profesión, muy activa, cocina solamente, b. informes, U. T. 46-4263. mo-123

SRA. seria, con cédula, entiende cocina y otras quehaceres, edad 48 a|i., con cama, U. T. 63-0829. mo-123

SE ofrece cocinera activa, formal, competente, recomend. U. T. 42-6124.

SE ofrece coc. sencilla, b. n., Charcas 1067, depto. 36. mo-123v7

SE ofrece cocinera sencilla, joven y otros quehac., con cédula. 33-2696.

COCINEROS

ACT. cocinero de profes., pastelero, repostero, ofr. a flia., recom., U. T. 654 Ituzaingó 0087. mo-123v7

A cocinero joven, bien compet., repostero, cocina internacional, económ. bien recom. a flia. o neg. 72-2346.

ACTIVO cocinero repostero, extranjero, ref. años, ofréc. 67-7428. mo-123

A familia cocinero pastelero madril., muchos años b. inform. 60-5169. v7

CHEF cocinero repost., past., cocina italiana, francesa, joven, prol., comp. b. carácter ofr. a flia., recom. años. 31-4380. mo-123

COCINERO práctico se ofrece para familia, con buenos informes. 37-6002.

COCINERO repostero, hotel, pensión, colegio, sanatorio. 33-0563. mo-123

LAVANDERAS

ACTIVA lavandera planchadora interna ofréc., recom. años. 31-3307.

BUENA lavandera y planchadora ofréc. por día o mes, pgra casa de familia, plancha bien camisas. Casa, 3 flia. con cédula. Avda. Quintana 47. mo-123

BUENA lavandera ofréc. medio día, $ 3 47-7517. mo-123

BUENA lavandera profes., aseada, compet., plancha camisas, rec. 41-6541.

LAVADO Y PLANCHADO

FAMILIAR: SABANAS 0,30, FUNDAS 0,15, TOALLAS 0,15, MANTELES 0,30, CAMISAS 0,40, LIMP. FRAZ. 1,50. PANIAGUA, CORRERIA ALBO, S. R. L. 15 DE NOVIEMBRE 1750, U. T. 23 B. Orden 2098. tp-123v8

LAVANDERA planchadora profes., ofr. planchа. todа clase de ropa, buenos informes, 44-4292. mo-123

LAVANDERA planchadora ofréc. media día $ 3, llamar después 5 hs. 41-5975. ao-123

LAVANDERA planchadora compet., se ofrece por día o mensual. 41-3667.

LAVANDERA planchadora compet., interna, bien recom., ofréc. 35-6747.

LAVANDERA jov. ofréc., día o medio, recomendada; 42-2645. mo-123

LAVANDERA planchadora ofréc. por mes o medio día. 23-3428. ao-123

LAVANDERA joven, española, ofréc. por día o medio. 33-0297. ao-123

LAVANDERA ofréc. flia., lunes y miércoles, recom. 42-3039. ao-123

LAVANDERA planchadora muy práct., va interna o día, recom. 41-4638.

LAVADO y planchado, casa familia, se ofrece, U. T. 46-0150. mo-123

OFRECESE lavandera planchadora de oficio, 4 días de mañana. 72-2311.

SRTA. ofr. p. lavar y planchar, por día, con cédula; U. T. 70-6799. v7

SE ofrece lavandera, planchadora, con cédula; U. T. 70-3979. bo-123

MUCAMAS

ACT. mucama de comedor ofréc., suplenta o efectiva, pres., buen carácter, recom., cédula. 41-4438. ao-23

ACTIVA mucama española, bnas. recomendac., que viaja; T. 44-9973.

ACT. mucama bna. presenc. ofréc. trabaj. extras, recom; T. 41-1564.

ACT. mucama de comed. o de adentro, bien recom. Llamar T. 41-7437.

MUCAMA de adentro o general ofréc. poca familia, joven, recom. de flia. distinguida. 41-5342. mo-123

MUCAMA de adentro se ofrece a pocas personas mayores, Ana. 44-1994.

MUCAMA joven, buena pres. ofréc. a matrim., cédula. 44-4062. ao-123

MUCAMA joven compet., adentro, no sirve mesa, plancha trai. 38-6254.

MUCAMA joven ofréc. de 8 a 13 horas. Llamar T. 44-1994. mo-123

MUCAMA de adentro, española, buenas recomendaciones; 76-5019. bo-123

MUCAMA adentro, práctica, poca familia, ofr., plancha bien. T. 79-2296.

MUCAMA enfermera 45 años, noche, se ofrece; T. 45-6048. mo-123v7

OFREC. mucama medio día, con cédula, menos domingo. 31-7521, llamar de mañana. mo-123

OFRECESE mucama general, con o sin retiro, con informes, 41-4588, de 9 en adelante. mo-123

OFRECESE mucama adentro, práctica, cediendo algo para ayudar, cédula, buenas recomend. 72-5691.

OFREC. mucama joven, atend. consult. o matr., céd. y rec. 44-5381.

OFREC. mucama o niñera, llamar de 9 a 11 hs. 35-3691. ao-123

PRACTICA mucama de adentro ofréc. con bnos. inform.; 41-1164. mo-123

SE ofrece mucama española de adentro o gral., para mayores, va afuera. 31-7793, T. 42-5660. mo-123

SE ofrece mucama española, para poca familia, con recomendaciones, joven, 38-2947.

SE ofrece mucama muy compet., excel. recom., atiende depto. pers. sola o matrim., va af. Llam. 9-18 hs. 47-1129

SE ofrece mucama práctica, española, de adentro o general, a mayores, en departamento. Tel. 41-1914. mo-123

SRTA. culta se ofrece mucama fina, 1 ó 2 pers., pl. m. bien y zurce. 41-1164

SE ofrece mucama con ret. Preguntar Lidia, Paraná 1221, T. 41-7437. v7

SE ofrece Sra. 29 años, sirla, compet., mucama comedor, rec., $ 90. 41-0394

SRA. española, mucama o cocina sencilla, de 8 a 16. T. 61-2863. mo-123

SE ofrece mucama b. inform., ofréc. tratar Bustamante 2173. mo-123v7

MUCAMOS

ACT. mucamo de comedor, valet, joven, limpio, práctico, competente, poca familia, portugués, b. ropa, rec. 5 años, de conf. 31-4427. mo-123

ACT. mucamo comedor, extranj., buena pres., alto, muy prolijo, con frac y smoking, ofrécese, c|s. retiro, rec. 2 años, 71-6221. mo-123

ACT. mucamo de comedor, buena presencia, alto, extranjero, se ofrece c. smoking, recomendado 2 años últ. casa. 71-6221. mo-123

A mucamo comedor, extranjero, práct., prolijo, buen carácter, puntual, para familia dist., muy b. informes 31-5384. mo-123v8

ACT. mucamo de comedor, joven, extranj., muy práct., bien prol., poca flia., recom. 2 años. 71-9917. ao-123

ACT. mucamo comedor o gral., compet., limpio, sirve bien, b|carácter., presenc., inf., tiene ropa, ofréc.; 44-2411

ACTIVO mucamo comedor primer orden, a flia. distng., frac, smok., recomendado 8 años. 72-2360. mo-123

ACT. mucamo comedor, alto, bna. presencia, compet., recomendaciones de años flias. distinguidas, ofr.; 41-0897.

ACT. mucamo, valet, profes., alto, prol. bonrado, formal, naturaliz. argent., ofréc. 41-7231. mo-123v8

SE ofrece mucama para hotel o para campo, Santa Fe 3691. mo-123v8

SE ofrece mucamo con recomendación. U. T. 35-0633. mo-123

MATRIMONIOS

ACT. matrimonio buena pres., ella cocinera de profes., él mucamo de comedor, muy compet., serios, flia. de personas mayores, excel. rec. U. T. 31-5119.

A matrim. ucraino recom., cocinera repostera, mucamo comed., prof., para casa poca flia., $ 190 mínimo. 71-7790 mo-123v7

ACT. matrimonio extranjero, con nena, 7 años, casera, él jardinero, químicero bien recomend. 31-4380. mo-123v7

ACTIVO matrimonio, ambos mucamos de primer orden, cocina sencilla, frac, smoking, recomend. 8 años. 72-2360

ACT. matrim., cocinera y mucamo, compet., trab., prolij. b. recom., 2 años, ciud. o campo, ofréc. T. 31-7439.

A familia, matrimonio extranj., mucamo y cocinera, jóvenes, práct., b. presencia, recom.; T. 48-1098. v.7

AMBOS mucamos se ofrecen con recomendaciones. U. T. 35-0623.

ACTIVO matrimonio, ambos mucamos, con buenos informes; U. T. 54-9758.

MATRIMONIO, ella p. trabajo a cambio comodidades, marido trabaja afuera; 70-6499.

MATRIM. solo, b. pres., joven, ofr., ambos mucamos o coc. senc. y mucamo, llamar Tel. 72-3720, campo o capit.

MATRIMONIO joven ofréc., con nena, buena cocinera y mucamo, ciudad o campo, buenos inform. 31-0300. mo-123

MATRIMONIO vasco, sin hijos, ofréc. quintero y flores, parques, c. previos, b. informes de años. U. T. 42-8324

MATRIMONIO joven, cocinero y mucama, ciudad o campaña; Zapiola 2409 T. 76-3778. bo-123v6

MATR. joven, act., coc. y mucamo, él sirve mesa, con nena. 23-2778.

MATRIM. se ofr., b. coc de prof. únic., referencias, céd.; 51-5403. v7

MATR. ofréc. quinta, jardín, ella cocina sencilla, va afuera, Olivos, 1854.

MATRIMONIO, cocinera y mucamo para peñón. U. T. 35-8246. mo-123

GIMENEZ ZAPIOLA Y CIA

Agencia en Mar del Plata: Córdoba 1621 (Tel. 2965)

SUIPACHA 554

Terreno Excepcional: 15m215 de frente. - Sup.: 898.71 m|c. (1198.35 v.c.)

BASE $ 450 LOS 75 DEC. CUAD. (v. c.)

03229 v. 6

Suipacha 554. Excepcional terreno en pleno centro comercial, con intensa actividad a toda hora por ser el barrio preferido de los cines, restaurants, confiterías, etc. Nada mejor para edificio de alta renta. S|mensuara: 15m215 frente; 60m29 en un costado; en otro, a 29m93 de frente, mart. en contra de 0m285 por 30m235; 14m70 contr. Sup.: 898,71 m|c. (1198,35 v|c.). S|tit.: 14m938 por 60m187; 14m72 contr. Ad-corpus. Medianeras pagas en la medida de lo demolido. **Base, $ 450 c|73 d. c. (v. c.).**

S|. Plaza Once. Esparza 94 al 96 e|. Av. Rivadavia y Victoria. 3 cds. Plaza Once. 7m872 por 19m484. Ad-corpus. Amplio local, 3 hab., baño, coc., patio, pieza altos. Const. buena calidad. Cont. hasta 31 mayo 1946. Base, $ 18.000. A plazos.

El **viernes 10 agosto**, a las 15, en n|. hall. 8 o|o seña, 2 o|o com. — Giménez Zapiola y Cía., Florida 239. 01914 v.10

Toda a plazos. S|. Callao. Melo 1966 e|. Ayacucho y Junín. 1 Cd. Callao, 2 Las Heras. Terreno con construcciones antiguas. S|. menusara: 7m30 frente por 52m15 fondo; 7m06 contr. S|.tit. 7m144 por 47m63. Ad-corpus. Aljuallado sin contrato. No entra en la venta el invernáculo y un techado cinc. Base, $ 30.000. Toda en hipoteca a 3 años, o|o int.

El **martes 14 agosto**, a las 15, en n|. hall. 8 o|o seña, 2 o|o com. — Giménez Zapiola y Cía., Florida 239. 03044 v14

En Salta. Campo Caraguatá. 44.249 hs. Depto. Orán. A 36 Km. Est. Tartagal. Linda con Río Itiyuro. Tierras de porvenir. Aptas para cultivo, bosques vírgenes de maderas duras: quebracho, guayacán, palo santo, etc. Agua en la zona a 20|25 ms. profundidad. Cruzado por camino Tartagal y Rivadavia. Sup. 44.249 hs., 94 áa., 15 cs. Base, $ 4 la ha. A plazos.

El **viernes 10 agosto**, a las 15, en n|. hall. Para datos: en Tartagal, Sr. Gregorio Tobar; en Salta, Sr. Abel Ortiz, España 747, y en n|oficinas. 8 o|o seña, 2 o|o com.—Giménez Zapiola y Cía., Florida 239. 01059 v.10

Hab. y renta. Av. Córdoba 3855|63 e|Medrano y Fco. Acuña de Figueroa. Ubicación gran importancia y valor comercial. 8m66 por 33m93 al O., 37m70 al E., 8m75 contr. Sup.: 331,80 m. c. Bajos y 2 pisos. Bajos: gran local, sótano toilet.; depto. contiguo: 2 hab., baño, coc., pieza, baño serv., pasaje, vestb. Otro depto.: 3 hab., 2 baños, coc., 2 piezas, baño serv. 1er. piso: frente, casa con hall, sala, escrit., comd., 3 dormit., coc., 2 baños, toilet, 2 piezas y toilet serv. Interior depto.: hall, 3 hab., 2 baños, coc., pieza y baño serv. Piso 2o.: frente casa, hall, sala, esct., comd., 3 hab., 3 baños, coc., pieza y baño serv. Interior depto.: hall, 3 hab., 2 baños, coc., pieza y baño serv. Azotea: deptos., 2 hab., baño, coc., pieza serv., dep. Lavadero, terraza, etc. Sótano dep. Constr. excelente, calef. y agua cal. central. Bomba agua, etc. Visítese 15 a 17. Renta año $ 9456, muy baja, sin contratos. Base, $ 70.000, incluídos $ 60.000 a 2 y 3 años.

El **viernes 10 agosto**, a las 15, en n|. hall. 8 o|o seña, 2 o|o com. — Giménez Zapiola y Cía., Florida 239. 01916 v.10

En Martínez. Terreno Gral. Pacheco e|Av. Aguirre y C. Casares. Sobre la Barranca. Rodeado edificación moderna. Afitmad.) pago. 8m66 por 30m68, sup.: 265,68 m|c. Base, $ 25, c|75 d. c. (v|c.). A plazos.

El **viernes 10 agosto**, a las 15, en n|. hall. 8 o|o seña, 2 o|o com. — Giménez Zapiola y Cía., Florida 239. 01917 v.10

En Villa Pueyrredón. Moderna. $ 4.131 al año.—

Larsen 2324|36 e|Nazca y Terrada. 3 cds. de Gral. J. G. Artigas, Plaza y estación. Pxma. a la "Grata". Afirm. pago. 8m66 por 41m18. Casa y 4 deptos. Casa: jardín, porch, living, comd., 2 hab., baño, coc. Los deptos. c|u.: 2 y 3 hab., baño, coc., terraza, etc. Const. excelente. Base, $ 28.000. A plazos.

El **viernes 10 agosto**, a las 15, en n|. hall. $ o|o seña, 2 o|o com.—Giménez Zapiola y Cía., Florida 239. 01913 v.10

En San Isidro. Terreno s|Est. Acassuso. Guido Spano e|Av. E. Costa y Echeverría. Dentro del barrio Parque Aguirre. 2 cuadras Est. y Av. Santa Fe. Afirmado pago. 17m15 por 38m86 y 37m 10, sup.: 650 m|c. Base, $ 25. c|75 d. c. (v|c.). A plazos.

El **viernes 10 agosto**, a las 15, en n|. hall. 8 o|o seña, 2 o|o com. — Giménez Zapiola y Cía., Florida 239. 01918 v.10

En San Isidro. Terreno Av. Aguirre e|Sáenz Peña y Rubén Darío. Frente Club Atlético San Isidro. Excelente ubicación. Afirmado pago. 17m. por 30m81. Sup. 369.82 m|c. Base, $ 25, c|75 d. c. (v|c.). A plazos.

El **viernes 10 agosto**, a las 15, en n|. hall. $ o|o seña, 2 o|o com. — Giménez Zapiola y Cía., Florida 239. 01919 v.10

125—Edictos

EL Juez Dr. José F. Oderigo (Secretaría 16), llama por treinta días a herederos y acreedores de Mariano Otaviendi.—Buenos Aires, julio 23 de 1945. Secretario J. A. Amuchástegui Keen. m-125v25 ag

127—Licitaciones

BOLSA DE COMERCIO DE MENDOZA, S. A. — Licitación construcción edificio. Llámase a licitación pública para construcción de su edificio de venta y sede social que se levantará en las Avdas. Sarmiento y España. La documentación podrá retirarse de la secretaría de la entidad, calle Gutiérrez 146, Mendoza, los días hábiles de 17 a 19 horas. Los interesados de fuera de la provincia podrán solicitarlas telegráficamente. Las propuestas se abrirán el día 8 de septiembre del corriente año a las 12, en presencia de quienes deseen concurrir. Precio de la carpeta $ 60.—La Comisión del Edificio. 03233 mc-127v14

DIRECCION Autárquica de Obras Municipales. Pedido No. 936|E-1945 y 937|E-1945.—Llámase a licitación pública para la provisión de tractores a oruga, con o sin topadora, máquinas niveladoras de camino, pesadas, adaptadas para tracción mecánica, con cuchillas reversibles; máquinas excavadoras de cable total y tractores para remolque, equipado con rodado neumático, que tendrá lugar el día 7 del corriente, a las 15 horas, en la Dirección Autárquica de Obras Municipales, Sección Compras, Avda. Julio A. Roca No. 537, donde podrán obtenerse las bases consultando el pedido No. 936|E y agregado 937|E-1945. Buenos Aires, agosto 1 de 1945.—EL DIRECTOR GENERAL. 02055 mc-127v7

EJERCITO ARGENTINO. — Dirección General de Ingenieros, Avda. Ing. Huergo 251. — Licitaciones públicas Números 50 y 51 para el día 11 de agosto de 11 hs. en Ciudad de Buenos Aires.

Hora 11: (20) Provisión de tramos de estanterías y una mampara con destino a la Dirección General de Sanidad, calle Pozos 2045. Depósito de licitación 5 o|o correspondiente al monto total de su propuesta.

Hora 11,15: (21) Provisión y colocación de estanterías con destino al Archivo General de la Dirección General del Personal, Avda. Ing. Huergo 251. Depósito de licitación, 3 o|o correspondiente al monto total de su propuesta.

La apertura de las propuestas tendrá lugar el día y hora indicados en la Dirección General de Ingenieros, donde los interesados podrán concurrir por datos e informes.—Buenos Aires, julio de 1945.—Eugenio D. Minasso, teniente coronel, secretario. 31807 mc-127v9

EL INTERVENTOR EN EL CONSEJO NACIONAL DE EDUCACION RESUELVE: Llámase a licitación pública por el término de veinte (20) días, para las 15 del 7 de agosto de 1945, en el "hall" de la Dirección General Administrativa del Consejo Nacional de Educación, calle Charcas 1670, 2º piso, para el arrendamiento por 5 años, prorrogables a opción del arrendatario por 5 años más, de un predio, del campo de 62.554 hectáreas, 51 áreas y 12 centiáreas, dividido en 4 fracciones de 15.300, 15.000, 13.750 y 18.004 hect., 51 áreas y 12 centiáreas respectivamente, ubicado en el Departamento La Pampa, próximo a estación Pichi-Mahuida. F. C. S. (lotes 1, 2, 5 y 13 y parte de los lotes 3, 8, 9, 10 y 25 de la Sección X).

La licitación tendrá lugar también en el local de la escuela Nº 18 de Río Colorado, territorio de Río Negro, en igual día y hora.—El Secretario General. 28191 m-127

M. O. P. — ADMINISTRACION NACIONAL DEL AGUA.—Llámase a licitación pública para la provisión de 15.000 toneladas de cemento pórtland. El pliego de condiciones puede consultarse en la Oficina de Compras, Charcas 1840, de 11.15 a 15.30. Las propuestas se presentarán en la Secretaría General, Charcas 1840, 1er. piso, hasta el 4 de septiembre próximo, a las 14, en que serán abiertas en presencia de los concurrentes. El Secretario General. Buenos Aires, Julio 31 de 1945. 02229 mc-127v21

MINISTERIO DEL INTERIOR. — Dirección Nacional de Salud Pública.—Hospicio de las Mercedes.—Llámase a licitación pública para el día 10 de agosto próximo a las 13 horas, para la adquisición de artículos generales destinados al Hospicio de las Mercedes, durante el corriente año.

La apertura tendrá lugar en la Dirección General de Administración (Of. de Licitaciones Públicas) Avenida de Mayo 819, planta baja, Cap. Fed. Por pliegos y características de lo que se licita, dirigirse a la Dirección del Hospicio, calle Vieytes 307, Cap. Fed., o a la Dirección General antedicha.—Buenos Aires, julio 30 de 1945.—El Director General de Administración. 01717 mc-127v8

LLAMASE a licitación pública No. 8, para el día 16 de agosto a las 16.15 horas, para la adquisición de drogas, ampollas de vidrio, tubos de ensayos, pumbos de vidrio, agujas hipodérmicas, películas radiográficas, hojas de afeitar, goma blanca para transfusión, elementos de laboratorio, artículos de odontología, cacerolas esmaltadas, frascos, percheros hule, silla para contador, jarros y cafeteras enlozadas y estación meteorológica: barómetro, termómetro e higrómetro, con destino a los distintos organismos de la Dirección General de Asistencia y Previsión Social para Ferroviarios.

Para pliegos, nómina de artículos e informes dirigirse a la Dirección General, Oficina Licitaciones y Compras, Independencia 2736, Capital. 26787 m-127

Consulta del pliego y retiro, previo pago del valor asignado al mismo ($ 50 m|n.), en la oficina indicada, todos los días hábiles de 11,30 a 15,30 horas, excepto los sábados, que atiende de 9 a 11 horas.—La Administración. 01702 mc-127v12

MINISTERIO DE MARINA. — Dirección General del Material. — Llámase a licitación pública 10 septiembre próximo 16,30 horas, construcción obra "Suprefectura de San Julián", territorio de Santa Cruz. Presupuesto oficial pesos 233.294,04 m|n.

Pliegos y consultas: **Dirección de Construcciones Terrestres, Avenida Eduardo Madero 251, Capital.**

Consulta de pliegos: **Juzgado Letrado** del Territorio de Santa Cruz. Entrega propuestas: Dirección de Construcciones Terrestres y Juzgado Letrado citados, día y hora indicados. 03247 mc-127v20

SOCIEDAD DE BENEFICENCIA DE LA CAPITAL. — Llámase a licitación pública para el día 8 de agosto de 1945, a las 15, por la provisión de una mesa de operaciones modelo Finochietto y una lámpara cialítica para la Casa de Expósitos.

Informes: Droguería, Reconquista 269, Capital. — Las Inspectoras. 01715 mc-127v8

MINISTERIO DE OBRAS PUBLICAS ADMINISTRACION GENERAL DE VIALIDAD NACIONAL LICITACIONES

Llámase a licitación pública en las fechas y horas fijadas en la sala de licitaciones de la Administración General de Vialidad Nacional, Florida 835, 3er. piso, esc. 308, capital, donde se procederá a la apertura de los pliegos, a fin de adjudicar las obras y adquisiciones que más abajo se detallan.

OBRAS

Para formular ofertas los interesados deben estar previamente inscriptos en el Registro Permanente de Licitadores de Obras y ellas podrán ser presentadas, además, en la Oficina de Licitaciones y Contratos, San Martín 871, primer piso, capital, y en el Juzgado Federal o Letrado de sección con anterioridad de uno y cinco días hábiles, respectivamente, de la fecha que en cada caso se señala.

Las propuestas serán acompañadas del depósito y del sellado que se establece en los formularios correspondientes.

Se obtendrá vista de los pliegos de condiciones, proyectos y presupuestos en los Juzgados respectivos, los cuales pueden ser también consultados o adquiridos en las Seccionales y en la Oficina Técnica de Planos, Florida 835, 3er. piso, Capital, a estos precios: obras hasta pesos 20.000, $ 5; de $ 20.001 a $ 50.000, $ 15; de $ 50.001 a $ 100.000, $ 30; de $ 100.001 a $ 250.000, $ 40; de $ 250.001 a $ 500.000, $ 50; de $ 500.001 a pesos 1.000.000, $ 70; de $ 1.000.001 a pesos 2.000.000, $ 100 y de más de $ 2.000.000, $ 200 moneda nacional.

Para las obras para las licitaciones en grupo de obras se venden aplicando la escala que precede al importe conjunto de los presupuestos.

BUENOS AIRES:

Agosto 8, 15,30 horas.—Camino de acceso a la estación Tapalqué; de Tapalqué hacia camp. sudoeste (Km. 17,400-Km. 23,998). $ 1.846.943 (3), (x). (3).

Agosto 14, diferida para las 15 horas.—Puente en progresiva 982,55 (V9) (calle Blanco Encalada), en el camino de acceso al Aeropuerto Nacional Esteban Echeverría. $ 129.563 (2) (a), (x).

Agosto 14, diferida para las 15 horas.—Puente en progresiva 12.100 (XVI9), en el camino de acceso al Aeropuerto Nacional Esteban Echeverría, pesos 176.958, 50 (2), (a), (x).

Agosto 14, 15 horas.—Puente en progresiva 1491,27 (VI9) (calle Olavarría), en el camino de acceso al Aeropuerto Nacional Esteban Echeverría, pesos 133.091,50 (2) (a), (x).

Se aceptan propuestas individuales, o para dos o más puentes simultáneamente.

Agosto 28, 15 horas.—Ruta No. 201, acceso a la Capital Federal desde El Palomar, sección Km. 17,600 a Km. 24,450. $ 75.595,50 (5), (a), (x).

(a) Sigmifica en jurisdicción del Juzgado Federal de La Plata y (b) de Azul.

SANTA FE:

Agosto 8, 15 horas.—Camino de acceso a la estación "Las Parejas"; de "Las Parejas" hacia Armstrong y hacia San Genaro. 29.483,80 (3), (x).

En jurisdicción del Juzgado Federal de Rosario.

ENTRE RIOS:

Agosto 21, 15,30 horas.—Ruta Nº 127, tramo Miñones a La Hierra (1) y (4). Alternativa I (totalidad de las obras), $ 1.758.456,50 y alternativa II (obras básicas solamente), $ 730.950,66 (b). (x).

Agosto 23, 15 horas.—Ruta Nº 127, tramo arroyo Burgos a Bovril (1) y (4). Alternativa I (totalidad de las obras) $ 1.586.780 y alternativa II (obras básicas solamente), $ 655.407,90 (a). (x).

Agosto 23, 15,30 horas.—Ruta Nº 127, tramo Bovril a Santa de Luna (1) y (4). Alternativa I (totalidad de las obras) $ 1.482.

A. C. TAQUINI & Cía.

BUENOS AIRES, BME. MITRE 475 — MAR DEL PLATA, RIVADAVIA 2399
DE LA CORPORACION DE REMATADORES

En Olivos, espléndido lote.— Ingeniero Marconi entre Catamarca y Winnemberg, a 4 cuadras de las estaciones Olivos y Borges, ambas del ferrocarril Central Argentino, a igual distancia de la Avenida José Félix Uriburu, a 5 de la Av. Maipú y estación Bmé. Mitre, sobre la Residencia Presidencial, en uno de los lugares más lindo y mejor edificado de Olivos. Mide, 8m66 (10vs.) de frente por 32m10 (37v05) de fondo. Base, $ 7.000, mitad de precio en facilidades.
El **domingo 12 de agosto,** a las 16.30 hs., sobre el mismo.—A. C. Taquini y Cía. 03236 v12

Judicial. Renta y habitación. Calderón 110-12. A 1 cuadra de la Avda. Rivadavia y sobre la estación Villa Luro del F. C. Oeste; propiedad bien construída de altos y bajos, para renta y habitación. Edificio No. 110, bajos, hall, sala, 3 dormitorios, baño, cocina, patio y dependencias. No. 112, altos, sala, 3 dormitorios, baño, cocina, patio, habitación de servicio, terraza y dependencias. Buenos detalles de construcción. Mide: 7m (8v.08) de frente por 17 mt. (19v.62) de fondo. Base, $ 25.000.
El **martes 7 de agosto,** a las 15.30 hs., en nlcasa, Bmé. Mitre 475. Orden del Sr. Juez Dr. Urdapilleta, secretaría del Dr. Francisco Blois, Juicio Lertora Rodolfo Augusto, c|Díaz Alvarez.—A. C. Taquini y Cía. 03232 v7

Avda. Rivadavia 4456 al 62. Frente también a Victoria, sobre la estación Río de Janeiro del subterráneo; edificio con dos locales de comercio, uno con comodidades para habitación, y una casa alta de cinco habitaciones, hall, baño, patio, cocina dependencias para servicio, sobre Avda. Rivadavia; sobre Avenida Victoria, local de negocio y casa en altos, de tres habitaciones con todas las comodidades. Mide 19m40 (22v40) de frente sobre Avda. Rivadavia. Base pesos $5.000, incluídas 35.000 cédulas.
El **miércoles 8 de agosto,** a las 15.30 en nl. casa, Bmé. Mitre 475.—A. C. Taquini y Cía. 03291 v.8

Montevideo 266|74, 3 pisos— Entre Cangallo y Sarmiento, a dos cuadras de Avenida Callao, sobre avenida Corrientes y Plaza del Congreso. Planta baja y dos pisos, que comprenden un local de negocio con sótano y comodidades para habitación y dos casas independientes, en primero y segundo pisos altos. Medidas, 9m55 (11vs3) de frente por 13m20 (15v25) de fondo. Base, $ 80.000, con facilidades y renta satisfactoria.
El **miércoles 8 de agosto,** a las 15.30, en nlcasa, Bmé. Mitre 475.—A. C. Taquini y Cía. 03290 v.8

Avenida Monroe 3611-15-19. Dos locales casa habitación.— En el centro comercial de Coghlan, sobre la estación, en barrio importante. Edificio que comprende dos amplios locales de negocio, y por entrada independiente, 4 habitaciones, vestíbulo, cocina, baño y dependencias, en terreno de gran superficie. 8.22.96 mts. cs. (1.099 vs. cs.) y frente de 13m.20 (21v.06) de fondo. Base $ 37.000, mitad de precio a dos o tres años de plazo, interés 6 o|o.
El **miércoles 8 de agosto,** a las 15.30 hs., en nlcasa, Bmé. Mitre 475.—A. C. Taquini y Cía. 03270 v8

Judicial. Casa, Tarija 3724. Entre Colombres y Castro Barros, sobre Boedo, a tres cuadras de Avenida San Juan y subterráneo. Edificio, tres habitaciones, una más pequeña, baño instalado, patio, cocina y dependencias. Medidas, 8m23 (9v50) de frente al Norte, por 17m91 (20v70) de fondo. Base, pesos $000.
El **domingo 12 de agosto,** a las 17 hs., en la misma. Venta por orden del Señor Juez Dr. Urdapilleta, Secretaría del Dr. Molina, en el juicio "Areas Manuel y Blanco de Areas María Antonia, sus sucesiones".—A. C. Taquini y Cía. 03293 v12

Arenales esq. Azcuénaga 1210 al 12, realmente única dentro del Norte, a una cuadra de Avenida Santa Fe, sobre Pueyrredón y subterráneo. Edificio antiguo de altos y bajos, local de negocio con 10 dependencias para habitación en planta baja y casa alta, sobre terreno que mide 9m525 (11vs.) de frente al Este sobre Azcuénaga por 19m53 (22v50) en su otro frente sobre Arenales, ad-corpus. Base $ 95.000, con facilidades.
El **miércoles 8 de agosto,** a las 15.30, en nlcasa, Bmé. Mitre 475.—A. C. Taquini y Cía. 03283 v.8

Sarmiento esquina Gascón. — A 1 cuadra de la Avenida Corrientes, a dos de Avda. Medrano, sobre Díaz Vélez y próxima a Rivadavia y estaciones de los subterráneos, una esquina excepcional, dentro de Almagro, por ubicación y dimensiones aparente e ideal para la construcción de una casa de renta. Edificio, dos locales de negocio, y por Gascón 597, comedor, 2 habitaciones, 2 piezas pequeñas, baño, patio, cocina y dependencias. Mide 12m99 (15 vs.) de frente a Sarmiento por 17m32 (20 vs.) a Gascón. Base, $ 37.000, mitad de precio a 2 o 3 años de plazo, 6 o|o.
El **martes 7 de agosto,** a las 15.30 hs., en nlcasa, Bmé. Mitre 475.—A. C. Taquini y Cía. 03292 v7

Central. Cangallo 2078|82|90 Dos casas, notables medidas. Entre Avacucho y Junín, sobre las Avenidas Rivadavia, Corrientes y Callao, en excelente ubicación central, dos casas en terreno muy amplio con 14m72 (17 vs.) de frente, orientado al Norte. Base, $ 120.000, con facilidades de pago.
El **miércoles 8 de agosto,** a las 15.30, en nlcasa, Bmé. Mitre 475. Detalle: Cangallo 2078, zaguán, sala, comedor, cuatro habitaciones, pieza en altos, baño, patio, cocina y dependencias. Cangallo 2082|90: local de negocio, zaguán, tres habitaciones, comedor, baño, cocina, dependencias, Miden, respectivamente, 7m, 144 (8v25) por 42m43 (49 vs.) y 7m577 (8v75) por 36m80 (42v60). Mayores informes: A. C. Taquini y Cía. 03287 v8

De renta, moderna. Almagro. Gascón 530, 6 departamentos. Entre Sarmiento y Cangallo, a cuadra y media de Av. Corrientes, a dos de Medrano e igual distancia de Díaz Vélez, próxima a Rivadavia y a las estaciones de los subterráneos, dentro de Almagro, una ubicación destacada. Edificio moderno, recientemente realizado, con materiales de calidad e instalaciones de valor. Comprende seis departamentos en dos plantas, no tiene servicios centrales, produce $ 13.500 de renta anual. Base, $ 115.000, con facilidades, al 5 1|2 o|o.
El **martes 7 de agosto,** a las 15.30 hs., en nlcasa, Bmé. Mitre 475. Distribución, tres departamentos en planta baja y tres en planta alta, compuesto cada uno de hall, amplio living-room, comedor, dos dormitorios, baño, office, cocina, y dependencias. En la terraza hay un departamento de 1 habitación, baño y cocina. Espacioso jardín. Se visita de 14 a 17 hs. Mide 8m66 (10 vs.) de frente por 43m30 (50 vs.) de fondo. Mayores Informes: A. C. Taquini y Cía. 01944 v7

Siete pisos. Una regia casa. Avenida Las Heras 3786|90. A sólo metros de Malabia y del Jardín Botánico, a cuatro cuadras de avenida Santa Fe, sobre la estación del subterráneo y próxima a los jardines de Palermo. Una regia casa de renta, por todo concepto: ubicación, calidad, distribución, amplitud y seguridad de alquileres. Base, $ 180.000, incluídas 137.900 cédulas nacionales. Produce, con alquileres rebajados, muy reducidos, $ 23.175,20.
El **jueves 9 de agosto,** a las 15.30, en nlcasa, Bmé. Mitre 475. Distribución: planta baja y seis pisos, que comprenden un local de negocio con dependencias para habitación y amplio garage con capacidad para seis automóviles. En los pisos altos, un departamento en cada planta, del primero al quinto piso, tienen cada uno, hall, comedor, sala, cinco dormitorios, dos cuartos de baño instalados, toilette, office, cocina, habitación de servicio y dependencias. **Sexto piso,** departamento de living room, tres habitaciones, baño, cocina, y dependencias de servicio y dep. Departamento de portero. Jardín. Construcción moderna, con servicios centrales, calefacción y agua caliente central, dos ascensores Otis, heladeras centrales y detalles de valor. Medidas, 8m66 (10vs.) de frente al Norte por 34m70 (40v05) de fondo al Este. 26m35 (30v45) Oeste 12m05 (13v95) de contrafrente. Mayores informes.—A. C. Taquini y Cía. 03294 v9

El **jueves 9 de agosto,** a las 15.30, en nlcasa, Bmé. Mitre 475.—A. C. Taquini y Cía. 03296 v9

Furst Zapiola y Cía.

FUNDADA EN 1906
SUCESOR UBALDO VENANCIO
Casa Central: Reconquista 579 (Bs. As.) - Sucursal Mar del Plata: Av. Luro 2569

DE LAS 1411 QUINTAS Y LOTES
QUE FORMAN EL NUEVO PUEBLO DE
CLAYPOLE (F.C.S.)
FUNDADO POR NUESTRO INTERMEDIO
LEVAMOS VENDIDO CON EL REMATE DE AYER
1379 QUINTAS Y LOTES
en $ 1.895.014.- m/n.
Se obtuvo hasta $ 29 la mensualidad. Promedio $ 2.85 el metro
Detalles en la sección Bienes Raíces Vendidos
UBALDO VENANCIO

Calle El Sereno. 2 lotes.— A 50 metros de la Av. Juan B. Alberdi al 4300 con servicio de tranvías, ómnibus y colectivos, a 1 cuadra de la Av. Olivera y a 4 de Rivadavia al 8800. Sup. 348 y 361, varas. Base, $ 8, la vara, con pavimento y vereda pagos.
El **domingo 12 de agosto,** a las 17.30 hs., en los mismos. Planos en nlcasa, Reconquista 579 (Bs. As.).—**Ubaldo Venancio.** 03148 v.12

Sobre la Est. Boulogne (F. C. del E.). 8 lotes, en 120 meses sin interés. Frente a la calle Pichincha, con pavimento pago y a 2 cuadras de la Av. Bernabé Márquez, con servicio de colectivos. Superficies 444 varas cuno. Base, $ 5 cada lote por mes, en 120 meses sin interés.
El **domingo 12 de agosto,** a las 15 hs., en los mismos. Planos en nlcasa, Reconquista 579 (Bs. As.). — Ubaldo Venancio. 03150 v.12

V. P. CACURI

DE LA CORPORACION DE REMATADORES
Casa fundada en 1910. Unicas oficinas: Rivadavia 875 - 33-5597, 5598, otras líneas y 10 int.

HOY - LEA:

26.75x51.72. Villa Devoto.— Casa-quinta. La ubicación más destacada. Sobre plaza Arenales y la estación F. C. P. Paraje 2742-50, Barrio residencial. Según nuevo código edificación, entre espléndidas residencias. Desocupada. Buen edificio. Sala, escritorios, comedor, cuatro dormitorios, gran hall, baño, cocina, dependencias, Jardín, frutales. Mide 23m18 por 44m80. Varas 26,75 por 51,72. Total 1.348,76 v|c. Afirmado pago. Base $ 29.000. A plazos. División de condominio. Vistase. Resulta a $ 21.40 la v|c. Remate:
Hoy lunes 6 de agosto, a las 15, en Rivadavia 875.—V. P. Cacuri. 03226 v.6

Corrientes y Yatay. Local y tres departamentos. Rocamora 4477|81 entre Yatay y Pringles. A una cuadra de Lavalle y tres de Corrientes. Renta mensual $ 241.90. Base, $ 25.500. Remate:
El **lunes 13 de agosto,** a las 15, en Rivadavia 875.—V. P. Cacuri. 03115 v6

HOY - Judicial

Judicial. Frente al Río Luján. Primera sección de Islas, 4 lotes de 16 has. cada uno. Base $ 1.560 cada lote. Remate:
Hoy lunes 6 de agosto, a las 15, en Rivadavia 875. Planos: Rivadavia 875.—V. P. Cacuri. 03226 v6

(Sin cartel)
Espléndido petit hotel en Belgrano. Garage, calef., jardín, parquets. GOROSTIAGA 2024 y Arribeños. A tres c. de Cabildo y dos de L. M. Campos. Recepción, hall vitraux, sala c|estucados, escrit., comedor, estufa, comedor diario, cocina, con placards, despensa, caldera, cuatro dormitorios, dos baños, dos piezas de servicio con baño instalado, lavadero cub., tres terrazas. Base, $ 70.000. Remate:
Lunes 13 de agosto, a las 15, en Rivadavia 875.—V. P. Cacuri. 03114 v6

Arturo Demarco (Hijo)

JUDICIAL
3 propiedades: Blandengues 529 y 531 hoy José F. Uriburu e|Concepción Arenal y Santos Dumond y Concepción Arenal 1657, e|Blandengues y Migueletes, unidas por los fondos y destinadas para la escuela que funciona actualmente. Miden: Blandengues 529: 7m80 de frente por 33m54 de fondo; Blandengues 531 con 7m80 de frente 41m34 de fondo y Concepción Arenal 1657, 7m80 de frente por 34m72 de fondo. Superficie total, en conjunto es de 831,53 metros cuadrados. Su edificio de conjunto consta de seis grandes salones, 8 amplias habitaciones, entre altas y bajas, baños, mingitorios y demás detalles necesarios exigidos por el Consejo Nacional de Educación para las escuelas de su dependencia. Esta construído en cal con tirantería de hierro, pisos de pino, y demás detalles apreciables visitando las propiedades. Base 2|3 partes de su tasación $ 35.034,66, reconociendo el conjunto una hipoteca de $ 9200 en cédulas hipotecarias del 4 o|o que podrá cargar el comprador devolviendo lo amortizado. Remataré sobre las mismas.
El **domingo 12 de agosto,** a las 15 horas por orden del Sr. Juez en lo Civil Dr. Arturo G. González, secretaría Calatayud, en la sucesión de Miguel Mauro. Seña 8 o|o. Comisión 2 o|o. Datos Paraná 275, U. T. 38-6946.—Buenos Aires, Julio 20 de 1945.—Mario E. Calatayud. 25803 v.12

Fiorito Chiesa & Grillo

FRUTALES

Judicial. En Luján: monte de frutales, chalet y valiosas mejoras. Fracción de terreno, parte chacra Nº 5, con lo cercado, plantado y adherido al suelo; situada en el Cuartel 5º del Partido de Luján, aproximadamente a dos kilómetros de la Basílica del mismo nombre, en dirección al N. NO., designada con la letra "A" y denominada "Quinta Los Porteños", compuesta de 17 hects. 45 ás. 63 cs., 218 cm2; mide en los costados NE. y SO., 447,94 mts., y en los costados NO. y SE., 389,70 mts. BASE $ 42.912 m|n. Seña 8 o|o en efectivo y 2 o|o de comisión a cargo del comprador. JUICIO: Canessa Don Antonio y Ratto de Canessa Doña Teresa, sus sucesiones, que tramita por ante el Juzgado a cargo del Dr. Federico Luis Trujillo, Secretaría del autorizante. VENTA en remate público, el **domingo 12 de agosto próximo,** a las 15.45 horas, en la misma.—Buenos Aires, julio 27 de 1945.—Roque Luis Claps, secretario. 2228 v7

ALFREDO OSCAR ABELEDO
CERRITO 1051 U. T. 41-0150

Judicial: Guayra 1865 entre 11 de Septiembre y 3 de Febrero, a 4 cuadras de la estación Núñez del F.C.C. A., a 6 de la Av. Cabildo y a 2 1|2 de la Av. General Paz. El Dr. Tribuno, casa, compuesta de 4 habitaciones, 2 cocinas, cuarto de baño y w. c., garage y jardín al frente ,sobre un terreno de 8,66 m. de frente por contrafrente y 42,28 m. en el costado S.O. por 26,33 m. en el otro, superficie total 228,22 metros cuadrados aproximado. Rematará por orden del Juez de Paz Letrado No. 10, en el juicio caratulado: Pedro contra Gandolfo Rosario", al contado, con la base de $ 12.642,95 moneda nacional.
El **miércoles 15 de agosto,** en la misma, a las 15 horas en punto. Seña 8 o|o a cuenta de precio. Comisión 2 o|o.—Buenos Aires, Julio 30 de 1945.—Bruno Quintana, secretario. 25290 v.15

Constantino Suárez

Av. de Mayo 822. U. T. 34-4883

Judicial: Mina "Loma Blanca", ubicada en el Partido del Morro, Depto. Gral. Federnera, Provincia de San Luis, compuesta de tres pertenencias, que hacen una total de 23 hectáreas, 85 áreas, incluyéndose las maquinarias, instalaciones, accesorios y herramientas existentes en la misma, se dejó constancia que se remata la parte indivisa del 93,76 o|o. Juez Civil Dr. Urdapilleta, secretaría No. 2, autos "Banco Nación (Raffo Suárez y Cía. s|cobro de pesos". Base, $ 343.343. Seña 8 o|o: comisión 2 o|o. El **18 de agosto,** a las 15, en mis oficinas.—Buenos Aires, julio 11 de 1945. —Juan Bernabé Molina (h.), Martillero Bustillo y Cía. 25358 v.16

BUSTILLO y Cía.

PERU 84 — U. T. 34-6175

JUDICIAL - Sobre las Avdas. Santa Fe, Córdoba y Callao

Casa Ayacucho 989-91, entre Paraguay y Charcas. Edificio de salón negocio en la planta baja y 2 pisos altos. Terreno: 7.90 mts. de frente por 20.14 y 19.28 mts. de fondo en sus costados. Base, $ 39.836. Al contado.
El **sábado 11 de agosto,** a las 15 horas, en la misma. Orden Juez Dr. A. Fernández Mouján, Sec. Dr. M. Arauz Castex, en los autos sucesorios de María H. de Bigorra. Visítese de 13 a 14 horas. Seña 8 o|o. Comisión 2 o|o. Más detalles ofiemas.—Buenos Aires, julio 11 de 1945. —Juan Bernabé Molina (h.), Martillero Bustillo y Cía. 27025 v.6

MUEBLES, MERCADERIAS Y ARTICULOS VARIOS

O. RAMOS OROMÍ y CIA.

LIBERTAD 1068 — FUNDADA EN 1932 — U. T. 44-7268

LIBROS
INTERESANTE BIBLIOTECA PARTICULAR DE HISTORIA AMERICANA
EL MIERCOLES 8, a las 16 y 30 horas
EN NGRANDES SALONES DE VENTAS
1068 — LIBERTAD — 1068 02980 v. 6

Judicial. Rico moblaje impor- tado, platería, ricas alfombras y automóvil "Chevrolet". Espléndido salón Luis XVI laqué donado con tapicería de seda floreada, magnífica mesa escritorio "Regencia" palisandro y bois de rose con finos bronces cincelados, caja de acera "Pichet" forma cómoda, riquísimo comedor Luis XVI roble con aplicaciones de bronce con amplia vitrina y 12 sillas con almohadillas, dormitorio en el mismo estilo en caoba y marquetería con gran ropero de 3 cuerpos, preciosa vitrina Luis XV de palisandro con pinturas Venus Adonis, mesa jardín de caoba, joyero de rose con finísimos bronces cincelados, cuadros al óleo copias de grandes pintores motivos religiosos, mesa antigua de juego de caoba con filetes de bronce, notable servicio de mesa porcelana Vtor. Etienne juego cubiertos de Christofle, bronces firmados, columnas de mármol, ricas alfombras Smirna y Savonnerie, cortinados de seda y de felpa, dos bergeres Luis XV de caoba con aplicaciones de bronce, artefactos eléctricos de bronce y cristal, precioso copón de ónix y bronce, jarrón de plata francesa, pieza de vitrina de porcelana, metal y plata, servicio de mesa de cristal Baccarat, bandejas de cristofle, máquina de coser a bobina, grandes guardarropas de fresno, báscula con pesas, balanza de baño, muebles sueltos, etc.
El **martes 7 del cte.,** a las 15 horas, en nuestros grandes salones de ventas, LIBERTAD 1068. Orden del Sr. juez en lo civil Dr. Adrián Fernández Mouján, en los autos sucesorios expediente No. 349, año 1945. Comisión 10 o|o.—Ramos Oromí y Cía. 02932 v.6

Ricos muebles, alfombras, cua- dros y adornos. Magnífico juego escritorio "Regencia" de caoba con biblioteca de 2 cuerpos, mesa y sillón tapizados en cuero rojo, espléndido salón Luis XVI ricamente tallado y dorado tapizado en brocha de seda, notable mesa de comedor de mármol verde con pie central, riquísimos comedores y dormitorios ingleses y modernos en maderas claras y obscuras, armarios y cómodas coloniales de caoba, buena heladera Siam etc. etcétera, escritorio inglés de nogal con tapa de cristal, sillón haciendo juego, mesa moderna para comedor con 4 sillas tapizadas en cuero verde, elegantes juegos para hall y living con piezas laqueadas, mesas de centro talladas, lindas mesas y comodítas de caoba estilo francés, rico comedor de roble palisandro estilo inglés con sillas tapizadas en cuero, guardarropas de 2 y 3 ptas. desarmables, juegos de cuero con almohadones, ricos artefactos eléctricos de bronce y cristal, lámparas de pie, alfombras nuevas y usadas, piezas de vitrina, estatuas de mármol, sillones y sillas para comedor, infinidad de muebles sueltos para todos los ambientes, divanes con almohadones, sillones confortables con tapicerías floreadas, cuadros al óleo, grabados, etc.
El **martes** 7, a las 21.30 horas en nl. grandes salones de ventas, LIBERTAD 1068.—O. Ramos Oromí y Cía. 02931 v.6

MUEBLES, MERCADERIAS Y ARTICULOS VARIOS

JUAN BORACCHIA (h)

DE LA CORPORACION DE REMATADORES
SARMIENTO 412 (Bs. Aires) — SAN MARTIN 3175 (Mar del Plata)

Lomas de Zamora. 34 lotes y una amplia casa quinta. Frente a la Avenida Garibaldi, V. López, Pringles y Guido Spano. Ubicado a 3 cuadras de la Avenida Necochea (camino a Bs. As.). Fondeado de edificación, colectivos a su frente. Pavimentos y veredas pagos, Luz eléctrica, fuerza motriz, aguas corrientes a su frente. Base, $ 4 los 75 dec.2, o sea la v. c. Amplias facilidades de pago.
El **domingo 12 de agosto,** a las 15.30 hs., allí. Pidan planos sobre los terrenos o en mis oficinas, Sarmiento 412. U. T. 33 Aut. 7427.—Juan Boracchia (h.) 03055 v.12

C. HOYO MOLINA

DE LA CORPORACION DE REMATADORES
PUEYRREDON 1784 - 2o. piso B. U. T. 23-2922 - 44-3164

JUDICIAL

Maquinarias, Repuestos y Accesorios
PARODI Y FIGINI, su liquidación
En el local de la calle Martín Rodríguez 409
(altura Alm. Brown al 700)
La subasta se realizará en el siguiente orden:
MAÑANA 7 DE AGOSTO, A LAS 14 Hs.

Baldosas y adoquines de gra- bitol. Tablones, vigas, tirantes y reglas de raulí, spruce, pino oregón, etc.; pinturas, aceites, cubiertas usadas para camiones, etc.
El **8 de agosto, a las 14 hs.** Tablestacas "Larsen IIA" y "Belval", caños y curvas de hierro y acero (extranjeros). Caños de material vitreo extranjero para obras sanitarias, planchas y barras de hierro redondo, varillas, ejes, coronas, etc.
El **9 de agosto, a las 14 hs.** Decauville. Gran cantidad de vías, rieles y camillos de 8 y 10 kilos, zorras volcadoras, giratorias, ladrilleras, playas, plataformas, chasis, tenders con tanque para combustible 1800 mts. cúbicos.
El **10 de agosto, a las 14 hs.** Máquinas. Excavadoras a cangilones "Koppel" con motor; "Parsons" con motor; terminadoras "Ord", trituradoras "Baxter", aplanadoras "Svedala" con motor Diesel, mezcladoras "Mari", hormigoneras "Industrial", "Ransome" "Dandie Mixer" y "Victoire"; fraguas "Roma", martinetes, cortadora de pasto "Behrisch y Consloebah", carros transportadores y sostenedores, plataformas, medidor de agua "Venturi", etc. Camiones "Internacional" y "Ford"; automóvil "Ford".
Orden juez de comercio Dr. Luis Gómez Molina, secretaría Dr. Leff, en el juicio "Farodi y Figini, su liquidación". Seña 20 o|o en efectivo. Comisión 10 o|o. 3235 v6

Ungaro & Barbará

LAVALLE 649 — U. T. 31-2730-8230

ESTA NOCHE A LAS 21.30
INICIAMOS EL REMATE DEL
MOBLAJE QUE ADORNA LA RESIDENCIA DEL Sr. PAOLUCCI
CALLE SALVADOR M. DEL CARRIL 4301 ESQ. SANABRIA
Comprende la venta de hoy lo expuesto en la entrada, sala biblioteca, hall, jardín de invierno y cuarto de vestir
EXPOSICION DE 9.30 a 12 y de 14.30 a 19
Mañana a las 21.30 continúa la subasta con el comedor, comedor diario y piso alto. Soliciten catálogo. — Comisión 10 o|o.
UNGARO y BARBARA

TODAS LAS EXISTENCIAS DEL IMPORTANTE EX
SANATORIO "COMETTO" DE LA PLATA
en su sede, calle 51 Nº 774, La Plata, F.C.S.
MUY BUEN INSTRUMENTAL DE CIRUGIA GENERAL - ESTERILIZACION - RAYOS X ULTRAVIOLETA - INFRARROJOS - DIATERMIA - CONSULTORIOS COMPLETOS DE: CIRUGIA - CLINICA MEDICA - OJOS - GARGANTA - ODONTOLOGIA - INSTALACIONES GENERALES - MOBLAJE COMPLETO. — REMATAREMOS SIN BASE, ALLI, MAÑANA
MARTES 7 y MIERCOLES 8 de AGOSTO, A LAS 14 Hs.
PUEDE VISITARSE HOY DE 9 A 17 HORAS
Solicite por teléfono catálogo detallado. UNGARO y BARBARA

J.B.DRAGHI y CIA.

— JUDICIAL — EN LA PLATA —
SIN BASE Y AL CONTADO
EL JUEVES 9 DE AGOSTO A LAS 15 Hs.
MAQUINARIAS Y EXISTENCIAS DE IMPRENTA CALLE 8 Esq: 46
Máq. tipográf. "Augsburg" model. Terno B. VI., 3 rodill., 2 mes. cilind. de acero vaivén, guías p|marc. cilind., saca pliegos autom., emparej., jueg. de ánimas, moldu p|lundir cilind., herramient., aceiter, tabla madj., form., papel 650x960 mm. Int. rama 635x960 mm., motor eléctr. 4 H. P., c. c. 440 Vlts. Máq. tipográf. P. Goockner, mod. Magnus, form. papel 15x15 a 38x55, tint. cilind. a 2 rodillos, mesa acero vaivén, etc. Maquin. coser libros en blanco marca "Brehmer" mod. cuarto No. 22, con 5 cabez., 5 alam., contin. para lib. de 0.45 alto por 9 ctms. de espes. y cualquier ancho, accionada a mot. 220 Vlts. c. c. Minerva, Marx, Gordon de Chandjer y Price, estuf., plato doble disco, 3 rodill. mov. pedal y fuerz. mot., etc., form. int. 30 1|2 x 45 1|2, accion. a mot. Cosed. alam. Brehmer No. 5 1|2, guillotina Krause 83 1|2 ctm. con 4 cuchillas, perforad. p|e 63 ctms. luz, prensa encuadern. 57x73 ctms., etc. Cizalla Krause con mesa madera 102 ctms. de luz, 1000 kls. tipos vari. etc. y mucho más que no se detalla por su extensión. JUEVES 9 DE AGOSTO, A LAS 15 HORAS, ALLI — J. B. DRAGHI y Cía. Orden juez Dr. Andrés D'Onofrio. 49-539 R. 0642, La Plata.— 2539 v.6

BANCO MUNICIPAL

DE LA CIUDAD DE BUENOS AIRES
660 - Esmeralda - 664
HOY
ROPA - PIELES a las 12
VARIOS - LIBROS a las 13
ALHAJAS a las 13
MUEBLES a las 15
EXHIBICION de 12 a 17
ALHAJAS Y PLATERIA SELECC.: Solitario brill. qtes. 3, puls. c|reloj|to platino brill., pulseras, cintillos, tresillos, y aros c|brill.; collar c|colg. platino brill., gem. c| brill. y amat., anillos c|perla, c|rubí y esmer.; reloj oro doble cromóg. puls. c|reloj acero acuát. **Patek Philippe,** etc. Exhib. p. baja. **PLATERIA:** Jueg. cub. plata, bandeitita platinglesa 1751, antig. jarra plata españ. **Siglo XVII,** centro mesa, jarra y palang. plat. franc., bowls y frut. plat. **Birmingham,** porta-vasos, taz eléct. plat. franc., antig. plato bla mano, etc. **Exposición 4º piso, entrada por Esmeralda 664.**
OBJ. VARIOS SELECC.: Jueg. cub. m. plat. **Willian-Page,** fuentes **Christoffe y M. Webb;** guiseras **Dixon** y **Patriciau,** frut. **M. Webb,** jueg. copas crist. dec. oro, albiatico, fichas y tarj. marfil y abanicos, floreros opalina, platos porc. **Canton y Limoges** dec., porcelanas antig., Capo Di Monte, Limoges, Sevres, Orientai, Nortake, etc.; potiches agatas, petite, bronces, cristalería, cerámicas, libros, cuadros, etc. **Exposición 4º piso, entrada por Esmeralda 664.**
MUEBLES: Comedo. mesa p|prov., jueg. sala **Luis XVI,** otro tap. felpa, armario japonés, escritorios, bibliotecas, secreter, mueb. bar, sillas, sillones y banq. tap., cómodas, roperos, camas, mesas noche, guardarropas, regrueso, camilla, escritorios, bibliotecas, jueg. de cuero, alfombras, arañas, cuadros, infinidad de muebles sueltos y artículos varios. En exposición hoy hasta las 17.30 horas. Comisión 10 o|o. Solicite tasaciones. U. T. (34) 8017-38.—J. C. Naón y Cía., S. en C. v.6

J. C. NAON & Cía. S. en C.

Bs. As.: Maipú 40 - De la Corporación de Rematadores - M. del Plata: Sta. Fe 1735
MAÑANA, A LAS 21.30 HORAS
CONTINUANDO EL MIERCOLES A LA MISMA HORA
En nlgran galería de ventas, Maipú 40

Soberbio juego de comedor Regencia, de caoba y raíz, con fina marqueterie, comp. de gran dressoir y bargueño c|mármol; mesa y 6 sillas tapizadas en cuero. Rico juego en el mismo estilo, con hogar y pulidores, tapas de mármol y sillería recub. en cuero, 12 ps. Espléndido comedor moderno en abedul c|sillas tap. en cuero, 10 ps. (de Romanelli). Comedor Georgean en nogal y roble c|sillas de cuero, 14 ps. Gran juego estilo Renacimiento en nogal tallado con sillas de cuero, 11 ps. Otro rico juego moderno en nogal, 9 ps. Magnífico dormitorio Luis XVI de estronier, marqueterie y bronce, 5 ps. Otro francés en osoba, 5 ps. Dormitorio inglés en nogal, roble y raíz, c|cama calada, 5 ps. Otro Luis XVI caoba y bronce, 5 ps. Dormitorio moderno, construído sobre placa, 5 ps. Gran jgo. de hall esterilizado, 3 ps.; otros de cuero y para living-room, tap. en felpas mod. y en terciopelo, muy confortables, 3 ps. Sillones Regencia al laqué, alfombras de lana, caja de hierro i puerta, heladera eléctrica, ficheros de acero "La Cañona", muebles de oficina, guardarropas, cubiertos, metal plateado, arañas de bronce y cristal, cuadros al óleo, jgo. de vestíbulo de mimbre, 6 ps.; finos adornos, etc.

El miércoles 8, a las 14 horas, en n|. subsuelo. Mostradores vitrina, toilet para peluquería, colgantes eléctricos, jgos. para comedor y dormitorio diversos estilos y raíces; guardarropas, jgos. de sala y living-room, camas de bronce, colchones, escritorios y bibliotecas, jgos. de cuero, alfombras, arañas, cuadros, infinidad de muebles sueltos y artículos varios. En exposición hoy hasta las 17.30 horas. Comisión 10 o|o. Solicite tasaciones. U. T. (34) 8017-38.—J. C. Naón y Cía., S. en C. v.6

MATEO VILLALOBOS y Cía.

A PLAZO — BARTOLOME MITRE 1170 — De la Corporación de Rematadores — U. T. 38 Mayo 7689 — A PLAZO
HOY Lunes 6, Martes 7, Miércoles 8, Jueves 9 y Viernes 10
PRIMER GRAN REMATE DE VERANO
POR CUENTA Y ORDEN DE LA IMPORTANTE CASA IMPORTADORA
HARON SABAN E HIJOS
Los que presentarán a la venta todo su gran surtido de fantasías de gustos exclusivos.

LOTES PARA MAYORISTAS Y MINORISTAS: Popelines, Zefiros, Brines, Driles, Brin Kaky, Brin Azul, Piqués, Sarga, Forro, Cotonadas, Julietas, Oxford, Tela Marina, Griseta, Alemanesco, Género Seda y Algodón, Lienzos, Gabardinas, Casimires, Gambronas, Tela Vasca, Rasos, Organdis, Batistas, Voales, Creps, Opales, Madapolán, Bramantes, Nanzús y muchos otros artículos que no detallamos por su gran extensión.

PARA CONFECCIONISTAS: En estos mismos días venderemos también los siguientes artículos para corte: Casimires de Lana y Algodón, Gambronas, Gabardinas, Driles, Sargas de Forro, Percalinas, Entretelas, Julieta, Brines, Cotonadas, Driles para Camisas, Sargas de Lana y Algodón y todos los demás artículos para el ramo.

SEDAS POR CUENTA DE UNA IMPORTANTE FABRICA:
Sedas lisas y floreadas en varias clases y anchos. Piezas para Tenderos y Confeccionistas.
BONETERIA - ROPERIA - CAMISETAS - TOALLA

Por orden de una importante casa mayorista venderemos grandes partidas de
USOS DOMESTICOS en 130 - 150 - 200 y 220 cmts.
LIENZOS 150 y 200 — GRANITES 130 y 150 y COTINES HILO Y ALGODON

NOTA ESPECIAL: No es necesario destacar por ser demasiado conocida, la importancia del surtido que presentará a su venta la Casa HARON SABAN e Hijos, sus mercaderías de calidad y gustos de primera categoría, han marcado siempre rumbos en el mercado de tejidos por lo tanto el comercio en general no debe perder la oportunidad de asistir a este primer y único remate que dicha casa verdadera efectuará en esta temporada. 03231v6

CASARES, PALACIOS y Cía.

RECONQUISTA 46 — 33 - 6329
UNA VENTA DE CATEGORIA
Del Sr. CARLOS VIDELA LIRA,
Secretario de la Embajada de Chile en nuestro país, y de otras procedencias particulares, entre las que se incluye una importante colección privada de obras de arte, que ha sido consignada a mi firma para su venta en pública subasta, sin base y al mejor postor, en la
GALERIA VAN RIEL, Florida 659
REMATAREMOS: Un mobiliario completo. — Muebles franceses Luis XV y Luis XVI. — Petit meubles de estilo. — Piezas firmadas por LINK. Forest, Genty, etc. — Muebles góticos, chinos e ingleses, Siglo XVII — Piano "CHICKERING" Mignon, de concierto. — Colección de cuadros de Monet, Van der Poel, Tenniers, Karel du Jardin, Wouverman, Potter, etc. Dos acuarelas de Eugenio Lucas, — Grabados ingleses auténticos. — Piezas de gran colección en marfiles antiguos tallados. — Cuarzos y Agatas. — Marfiles firmados por Lefevre. — Juegos de Porcelanas Saxe Baden Bavaria, etc. — Jarrones y macetas de laca, china. — Platería cincelada. Elkington y Sheffield, etc., etc. — En fin un notable conjunto de real valor.
EXPOSICION: Desde hoy a las 16 y 30 hs. — VENTA: Los días 9 y 10, a las 16 horas. — SOLICITE CATALOGO.
03050v.6

H. G. BAYLAC POSSE y M. A. STABILE MANSILLA

De la Corporación de Rematadores — En común para esta subasta
LAVALLE 391 — U. T. 34-1411 — 76-3638 y 50-7919
SUNTUOSO MOBILIARIO
Sucesión del Dr. ALBERTO R. ONETTO
En su residencia 1967 — OBLIGADO — 1967
HOY - a las 21.30 hs. - HOY
Precioso Solitario Brillante, collar de Perlas, Pedantif brillante y brillantitos, Piano 1|4 cola Mignon (seminuevo), confortable juego de sala capitoné, Galería de cuadros Firmados, Marfiles, Piedras duras, Bronces, Porcelanas CARLTON WARE, CHINA, SATZUMA, SEVRES, SAXE, Arañas en bronce y cristal, Alfombras Smyrna, una de 4 x 6, Rica cómoda Francesa, caoba y marquetería. Soberbio mueble época de Boulle con incrustaciones en bronce y nácar (pieza de colección). Petit Muebles, Buen ju

LA NACION

Pág. 6 — FERIAS — GANADOS — BUENOS AIRES, LUNES 6 DE AGOSTO DE 1945 — Franqueo a pagar C. No. 2 — FERIAS — GANADOS

ADOLFO BULLRICH & Cía. Ltda.

MAÑANA en VILLEGAS, F.C.O.

3000

NOVILLOS SHORTHORN y A. ANGUS

alta mestización, mayoría m|líquida, excepcionales y especiales en clase y estado, entrando 310 nov. S., de 20|24 m.; 40 nov. A. A., 2 ½ años; 940 nov. S., de 12|16 m., incl.

500 nov. S. de año, de "El Arbol Solo", de Emerson Hnos.

03298 v.6

En muy buen estado y adelantados en gordura, entrando: 500 nov. Sh. de año, excepcionales en clase y estado, CABEZA DE PARICION, M|LIQUIDA Y SOLA SEÑAL DE "EL ARBOL SOLO", DE EMERSON Hnos.: 200 nov. Sh. 2 1|2 y 3 años, muy adelantados en gordura, dos m|líquidas; 40 nov. A. A., 2 1|2 años; 140 nov. Sh. 20 m. y 220 nov. Sh. 18|20 m., muy buena clase y estado, los cuatro lotes consig. de ESTANCIA "LA TIERRA" de HACIENDAS Y CRIADEROS JOSE BALBIANI, S. A.; 450 nov. Sh. 22|24 m., excepcionales en clase y estado, clasif. cados en cuatro lotes, consig. de "LA CHISPA", de GANDUGLIA; "SANTA ANA", de E. SAINT y Cía., y ESTANCIAS "LA MORA" y "LA MARIA ISABEL"; 300 nov. Sh. 18|20 m., muy buena clase y estado, m|líquida, clasif. en 3 lotes; 100 nov. Sh. 20 m., buena clase y estado, m|líq.; 100 nov. Sh. de año, excepciales en cl. y estado, m|líq. de "LA PELADA", de S. BUCKLEY; 200 nov. Sh. 14|18 m., especiales en clase y estado, clasif. en lotes de m|líquida de los criadores: BERGIA Hnos., C. MONTI, SUC. BUITENCAMPO, R. IRIGOYEN, J. B. BESSO, B. MARCOS, J. M. AGUIRRE, ZABALA, J. M. PINGEL, B. BLANCO, J. M. MENDEZ, SUC. A. BAIGUERA, S. MORENO y J. B. ZABALA; 300 nov. S. de 20|22 m., especiales en clase y estado, y 300 nov. S. de 12|18 m., en lotes de m|líquida, de los siguientes criadores: "EL CENTENARIO", DE BARGERO; "SAUCE GRANDE", DE ELICEGUI, VIANO. BESSO, MARURI, APARICIO, E. FERNANDEZ, etc.; 250 nov. Sh. 12|16 m., muy buena clase y estado, clasif. en lotes de m|líq. de los tambos de la zona; se rematarán:

El martes 7 de agosto, a las 14 hs. TRENES: De estación Once sale tren HOY lunes a las 20.45 horas, llegando a Villegas a las 7.13. El regreso puede hacerse el día siguiente por tren que sale de Villegas a las 19.41 horas. Otros informes en n|Casa, Avda. Alem 1950, Bs. As., o al Sr. Crescencio R. García, en Villegas. 3295 v6

800 vacunos y 8 toros Shorthorn, p. p. c., de "San Guillermo", de Valdés, en Villa Valeria, F. C. P.—

800 vacunos gordos y de invernada, y y 3 años, de la cabaña "SAN GUILLERMO", del Sr. Enrique A. Valdés, se rematarán:

El miércoles 8 de agosto, a las 9 hs.— A. Bullrich y Cía. Ltda. 02905v7

EN SAN JUSTO - F.C.O.

45 TOROS P. P. CRUZA

DE 2 AÑOS, ALTA CALIDAD y TIPO, TODOS CONTROLADOS POR LA S. R. A., EN EXCELENTE ESTADO SE REMATARAN:

EL VIERNES 10 de AGOSTO, 14.30 hs.

03301 v.6

TOROS HEREFORD y ABERDEEN ANGUS IMPORTADOS

A REALIZARSE EN N|PATIO EL JUEVES 16 DE AGOSTO A LAS 16,30 HORAS

POR CUENTA DE:

G. & P. GAMMIE — COUPLAND EVANS & Cía.
HUGH S. BLACK — LEZICA ALVEAR
SHEPHERD & Cía.

03302 v.6 — ADOLFO BULLRICH y Cía. Ltda.

PAVOS y PAVAS de "El Placer" de Vélaz

SEGUNDO REMATE DE 30 PAVOS y 30 PAVAS

SE REMATARAN

En n|Patio, Av. Alem 1950

El MIERCOLES 8 de AGOSTO

PRIMER REMATE CONJUNTO DE TOROS SHORTHORN IMPORTADOS

A realizarse en nuestro patio en la mañana del

SABADO 18 de AGOSTO - a las 9.30 horas

IMPORTADOS POR:

ALEX A. BAIRD — P. & G. HUGHES
HUGH S. BLACK — LEZICA ALVEAR
ROBERTO BRYDON — ALBERTO J. MARSHALL
COUPLAND EVANS & Cía. — SHEPHERD & Cía.
G & P. GAMMIE — DUNCAN M. STEWART

Entre los toros que concurrirán a esta venta figuran 3 primeros premios, 2 segundos premios, 4 cuartos premios, 3 terceros premios y 2 quintos premios en la Exposición de Perth 1944 y 1945. Concurren además el Campeón de la Royal Dublin Society Show 1944 y el Reservado Campeón LECHERO de la Royal Dublin Society Show 1945. v.6 — ADOLFO BULLRICH & Cía. Ltda.

PEDRO D. DUHALDE y Cía.

En C. TEJEDOR, F.C.O. - 1000 VACUNOS - MIERCOLES 8 (13 hs.)

En PEHUAJO F.C.O. y Pcial. — **2500** NOVILLOS y VAQUILLONAS — El JUEVES 9 (13 hs.)

SHORTHORN y ABERDEEN ANGUS, SU MAYORIA EN LOTES DE MARCA LIQUIDA

Incluso: Novillos: 100 Shorthorn, 2 años, gordos, 60 Shorthorn, 2 años, b. c., b. est., 200 Shorthorn, 1 1|2 años, muy b. c., b. est. **marca líquida** del Establ. **"Los Indios"** del **Sr. Fernando Fourcade,** 100 Shorthorn, 14 y 16 meses, muy b. c. y est., **marca líquida** de los Sres. **M. y M. Orensans y Cía.**, 70 Shorthorn, 12 a 14 meses, m. b. c. y est., **marca líquida** del Est. **"San Miguel"** de la Sra. **Adela V. B. de Reyes,** 200 Shorthorn, 12 a 14 meses, muy b. c., b. est., **marca líquida** del Establ. **"Anchorena"** de los Sres. **Palmira D. de Bassart e Hijo,** 100 A. Angus, 13 a 14 meses, muy b. c., b. est., **marca líquida** del Establ. **"Las Palmas"**, de los mismos, 250 Shorthorn, 12 y 14 meses, muy b. c., muy b. est., **marca líquida** del Establ. **"Las Achiras"**, 400 Shorthorn, 13 a 14 meses, muy b. c., b. est., 100 **A. Angus,** 12 a 14 meses, muy b. c., b. est., **marca líquida. Vaquillonas:** 150 Shorthorn y A. Angus de 12 a 14 meses, b. c. y est., 70 Shorthorn, 13 a 14 meses, muy b. c. y est.

EMBARQUES: Los señores compradores podrán embarcar sus haciendas para cualquier punto. Tienen en Pehuajó estaciones de embarques de los ferrocarriles Oeste y Provincial, dista 6 leguas de Laframendy y 8 de Girondo, Ferrocarril Compañía General Buenos Aires, 7 leguas de Capitán Castro, Ferrocarril de Rosario a Puerto Belgrano, y 12 y 13 leguas, respectivamente, de Herrera Vegas y María Lucila, Ferrocarril Midland.

TRENES: Los señores interesados de la Capital pueden tomar el tren que sale de estación Once el miércoles 8 a las 20 horas, con coche dormitorio, llegando a Pehuajó a las 4.40 horas del jueves. Regreso: La misma noche del remate, a las 24.08, llegando a Once a las 9.10 del viernes. DIESEL: También puede hacerse el viaje en el Diesel, que sale de Once el miércoles 8 a las 17.05, llegando a Pehuajó a las 22.43.

Informes: En n|escritorios en Pehuajó, F. C. O. y Pcial., U. T. 220 y 53; en Bs. Aires, Avda. Pte. R. Sáenz Peña 501. U. T. 33-7430; y demás sucursales.—**Pedro D. Duhalde y Cía.**

BRAVO & CASTRO

En Ingeniero Luiggi, F. C. O.

450 VACUNOS

El jueves 9 de agosto, a las 10 horas.

02220 v.8

En Cnel. H. Lagos, F. C. O.

500 VACUNOS

El viernes 10 de agosto, a las 10 hs.

02222 v.8

JUAN M. GIGENA

1.000 VACUNOS 1.000

En Los Cardales, F. C. C. A.

El **jueves 9 de agosto,** a las 14 hs. **Entrando 100 novillos** de 2 años b|c., **650 novillitos y vaq.** de 1 y 1 1|2 años, **150 consumo esp., vac., vaq., nov. y terneros,** el resto vacas con y sin cría. **Tren de Retiro,** a las 13 hs., **Inf.** en mi escritorio, U. T. **Los Cardales 18.** — Juan M. Gigena. 26599 v.9

SALABERRY, BERCETCHE & Cía. S. A.

En CUENCA, F. C. O. — EL LUNES 13

2.000 NOVILLOS

Incluso: 400 nov. Shorth. y A. Angus, de 15 a 24 meses MARCA LIQUIDA del Establecimiento **"La Alejandrina"**, del Sr. Esteban Raffo; 200 nov. Shorth., 15 meses, MARCA LIQUIDA del Establecimiento **"San Patricio"**, especiales en clase y estado; 150 novillos Shorthorn, de 12 a 14 meses, MARCA LIQUIDA del Establecimiento **"La Valeria"**, de los señores Ricardo Caramés e hijos. Resto, muy buenos lotes MARCA LIQUIDA, en su totalidad, de criadores de la zona.

Informes en n|casa, Defensa 188 — U. T. 33 - 3976. 03130v.6

REAL & Cía.

2º REMATE ANUAL — ESPECIAL DE REPRODUCTORES

HEREFORD

De la CABAÑA "SANTA ANA" - De la Sucesión LUIS BOBBIO

En el Local "EL CEIBO" - En CURUZÚ CUATIÁ (Corrientes)

EL JUEVES 9 de AGOSTO — A las 13 horas

80 TOROS - Puros por cruza; de 2 ½ y 3 años — Nacidos y criados a Campo

Garrapateados - Libres de Tuberculosis y Brucelosos

ALTA CALIDAD - PRECOCIDAD y RUSTICIDAD

Más Informes, Folletos, etc.: Solicitarlos en n|Escritorios en Curuzú Cuatiá (Ctes.) — Teléf. 216. 29297 v.7

PEDRO y ANTONIO LANUSSE

SAN MARTIN 240 — BUENOS AIRES

En VILLA MARIA, F.C.C.A. — **EL MARTES 7 DE AGOSTO**

1.200 VACUNOS

Entrando: 300 vacas, vaquillonas y novillos gordos; 250 novillos de 12 a 18 m., b|clase y estado; 175 vacas, b|clase y estado, con 175 terneros al pie; 100 vacas para invernada y 100 vacunos al corte. Comisión a cargo de cada parte: 2 o|o en haciendas generales. TREN: Sale de Retiro F. C. C. A., la víspera a las 19.40 horas.

En Cnel. PRINGLES, F.C.S. — **EL JUEVES 9 DE AGOSTO**

1.600 VACUNOS

Entrando: 100 vacas, vaquillonas y novillos gordos; 370 novillos Shorthorn y A. Angus, de 1, 1 1|2 y 2 años, b|clase y estado; 130 terneros Shorthorn y A. Angus de 10 a 12 m.; 200 terneras Shorthorn y A. Angus, de 10 a 12 m., m|b. clase y estado; 150 vaquillonas A. Angus y Shorthorn, de 1 y 1 1|2 años; 80 vacas A. Angus, de 3 y 4 a., preñadas, m|l.; 100 vacas Hereford, de 4 y 5 a., preñadas y en parición; 100 vacas Shorthorn de 5 a 6 a., preñadas y en parición y 170 vacas Shorthorn y A. Angus, b|clase y estado con 170 crías al pie. **LANARES:** 150 ovejas Lincoln gordas y 250 borregos Lincoln y cruza gordos y con gordura, 1 señal.

En TAPALQUE — El Domingo 12 de Agosto — REMATE FERIA

Mayores informes en n|escritorios en ésta, o en nuestras agencias regionales. **PEDRO y ANTONIO LANUSSE**

03007 v. 6

GRAND y Cía.

EN LUJAN F. C. O.

1.000 VACUNOS

El martes 7 de agosto. Detalle: 350 novillitos de año y año y medio, en lotes de marca líquida, buena clase y estado; 200 vaquillonas íd. íd.; 250 vacunos consumo de todo peso, y 200 vacunos varios, incluso vacas nuevas y lecheras, con crías chicas. Casa Central, Victoria 2568, Bs. As. U. T. 48 Pasco 2737. v.6

JUAN IRIGOIN & CIA

SOC. DE RESP. LTDA. - CAPITAL $ 500.000.—

Feria en José C. Paz, F.C.P.

Pasado mañana, a las 13.30 hs. Haciendas generales para consumo, cría e invernada. Informes en n|. escritorios.— J. Irigoin y Cía. 3220 v6

Feria en Escobar, F. C. C. A.

El **13 de agosto,** Novillitos y vaquillonas de invernada, buen consumo y haciendas generales. Informes en n|. escritorios.—J. Irigoin y Cía. 3221 v6

Tambos en Pilar, F. C. P. —

El **20 de agosto,** Shorthorn y Holando-Argentino. Los tambos de Palavecino y Ferías, Santiago Massaso y otros. En breve detalles.—J. Irigoin y Cía. 3222 v6

PAVOS y PAVAS de "El Placer" de Vélaz

SEGUNDO REMATE DE 30 PAVOS y 30 PAVAS

SE REMATARAN

En n|Patio, Av. Alem 1950

El MIERCOLES 8 de AGOSTO

JOSE ANTONIO GUEVARA

Sdad. Resp. Ltda. — Capital $ 1.100.000:— m|n

En SAN ANTONIO de ARECO, F.C.C.A.

HOY, a las 14 hs.

3400 Vacunos

Incluso 1050 ABERDEEN ANGUS y 1636 SHORTHORN, MUY RECOMENDABLES PARA CRIA

DETALLE:

ABERDEEN ANGUS:

600 vaquillonas, 2 y 2 1|2 años, parte servidas, excepcionales en clase, gran origen, m|l.; 150 vaquillonas, 1 1|2 año, b|clase, m|l.; 150 vacas, 6 años, adelantadas en preñez, muy buena clase, servicio toros de Zuberbühler, m|l.; 50 vacas, 6 años, b|clase, servidas, m|l.; 100 vacas, 6 y 7 años, b|clase, servidas

SHORTHORN:

350 vaquillonas, 2 y 2 1|2 años, muy buena clase, adelantadas en preñez, m|l. Huetel; 250 vaquillonas, 2 y 3 años, b|clase, parte servidas, origen lechero, en lotes de m|l.; 56 vacas, 7 años, preñez revelada, gran clase, m|l. de Est. "Mathet", 400 vacas, 4, 5 y 6 años, buena y muy buena clase, con 400 crías al pie, en lotes de s|marca; 15 vaquillonas, 3 años, buen origen lechero, con 15 crías chicas al pie; 150 novillos, 2 y 2 1|2 años, b|clase.

HEREFORD:

200 vaquillonas, 2 1|2 años, excepcional clase, m|l. - **Consumo:** 500 novillos, vacas y terneros gordos, en lotes. — Las haciendas anunciadas salen a venta, en su mayoría, por falta de campo. Disponemos de campo hasta la organización de arreos o embarques. Informes: en Buenos Aires, U. T. 72-1396 y en San Antonio, U. T. 179. Trenes: Salen de Retiro a las 7 y a las 9, llegando a San Antonio a las 9.16 y 12.17. Regreso a las 18.34. 2196 v.6

FRANCISCO 2º MORANDO

CONSIGNATARIO — San Lorenzo 1167 — U. T. 6904 — ROSARIO

ROLDAN, C. A. - JUEVES 9 AGOSTO

(14 HORAS)

500 HOLANDO ARGENTINO

REMATE ESPECIAL

Vacas y vaquillonas servidas y sin servicio, de la zona, gran calidad, y un tambo, 25 vacas con 25 crías al pie. **Morando.** 03032 v.6

BUENOS AIRES — VICTORIA 561 - 5to. piso — U. T. 33-Avenida 3308 — PASTORE & Cía. — ROSARIO — URQUIZA 1285 — U. T. 7149-7409

En ROLDAN (C. A.) — SABADO 11, (13 horas)

en nuestras instalaciones feria, a sólo 25 km. de Rosario, sobre camino pavimentado B. Aires - Rosario - Córdoba.

REMATE ESPECIAL de 700 VACUNOS HOLANDO ARGENTINO

La venta comprenderá:

600 VAQUILLONAS

inclusive servidas, preñadas y sin servicio, de buena calidad y gran pinta, entrando consignación directa del establecimiento "Los Alamos" del Sr. Roberto Williner, de 100 vaquillonas de muy buena calidad, incluso servidas y sin servicio; y consignaciones de afamados tambos de la zona. ADEMAS: 100 VACAS HOL. ARG., inclusive servidas, preñadas y con crías al pie en ordeño, buena calidad y pinta. 02558 v.10 — Pastore y Cía.

VIRGILIO GADDI & Cía.

EN DUDIGNAC (F. C. M.) — MAÑANA

HACIENDAS GENERALES v.6

EN LAS HERAS (F.C.S. por O.) — MAÑANA

1000 VACUNOS: 150 vacas, vaq.*y tern. gordos; 370 nov. de 1 a 1 1|2 a.; 220 vaquill. íd. y 50 de 1 1|2 a., m|líq.; 100 vacas inv. y 55 íd. con 55 tern. al pie. YEGUARIZOS. v.6

CARLOS A. FOSSATTI & Cía. S. A.

NUESTROS PROXIMOS REMATES:

En MATTALDI, F. C. P.	—	El Jueves 9
En UCACHA, F. C. C. A.	—	El Viernes 10
En RUFINO, F. C. P.	—	El Jueves 16
En RIO CUARTO, F.C.P. y C.A.	—	El Viernes 17
En BUCHARDO, F. C. P.	—	El Sábado 18
En LA CARLOTA, F.C.P. y C.A.	—	El Viernes 24
En LABOULAYE, F. C. P.	—	El Viernes 24
En ALBERDI, F. C. P.	—	El Lunes 27
En CANALS, F. C. C. A.	—	El Martes 28
En C. CHARLONE, F. C. P.	—	El Viernes 31

Informes a n|escritorios en Bs. As., Avda. P. R. S. Peña No. 710, U. T. 34 - 7485 y 6795 y Agencias. 02923 v.30

ENRIQUE R. MEILLER y Cía.

SOC. DE RESP. LTDA. — CAPITAL $ 160.000.—

En QUIROGA, F. C. O. — El DOMINGO 12 (13 y 30 horas)

105 TOROS SHORTHORN

puros de pedigree y puros por cruza, consignaciones de las siguientes cabañas:

"SAN JOSE", de los Sres. Juan F. Díaz e Hijos Ltda.; "SAN "SANTA RITA", del Sr. Carlos Debaisieux; "SANTO DOMINGO" del Sr. Natalio Baglieto; "LA GAJUAN, de los Sres. Solari Hnos. Resp. Ltda.; "SANTO DOMINGO", del Sr. Natalio Baglieto; "LA GALLEGA", de los Sres. Hayes Hnos.; "EL DESTINO" de los Sres. Garabano Hnos.; "2 DE MAYO", del señor Tomás J. Garbiso; "SAN JUAN AMIRO", del Sr. Miguel Zuccherino; "LA CARMELITA", de la señora Clara M. de Saralegui; "ATUEL", de los Sres. A. Guglielmino e Hijos, S. R. Ltda.; "LA ESTRELLA" de los Sres. Angel y J. D. Etchart; "LAS BANDURIAS", de los Sres. Pablo o|A. G. Louge; "EL CARMEN", de los Sres. R. Elizalde e Hijo; "INDUFINA", de Estancias Indufina, S. A.; "BUENA ESPERANZA", del Dr. Rogelio J. Rivero y "CEUTA MENOR", de los Sres. Marcos y S. Pablo Prieto. 02964 v6

Informes: Quiroga, F. C. O. U. T. 30 y El Triunfo, F. C. O. U. T 36.

MOVIMIENTO MARITIMO

BUQUES DE ULTRAMAR A ENTRAR HOY

Nacional.	Nombre	Agente	Procedencia	Girado a:
Argentino	RIO LUJAN	Flota M. del Estado	R. de Janeiro	Dique 1
Argentino	CONQUISTADOR	Shell Mex, S. A.	C. Rivadavia	Dock Sur II

A SALIR HOY

Nacional.	Nombre	Agente	Lugar salida	Destino
Argentino	LIBERTAD	M. de Marina	Dársena D	Rada
Argentino	ASTRA	Cía. Astra	Dock Sur II	La Plata
Argentino	ASTRA II	Cía. Astra	Dock Sur II	C. Rivadavia

ENTRADOS AYER

Nacional.	Nombre	Agente	Procedencia	Girado a:
Argentino	RIO CHICO	Flota M. del Estado	Baltimore	Dársena E
Argentino	NORTE	Nav. Dodero	R. de Janeiro	Barracas

SALIDOS AYER

Nacional.	Nombre	Agente	Lugar salida	Destino
Argentino	RIO PARANA	Flota M. del Estado	Dársena A	Nueva York

PUERTO DE LA CAPITAL

Profundidad del agua habida ayer en los canales de acceso al puerto de la capital para un ancho central de 40 metros sobre el cero del semáforo. Canal Sur: a las 6, 23.8; a las 7, 25.4; a las 8, 24.8; a las 9, 24.4; a las 10, 24; a las 11, 23.8; a las 12, 23.4; a las 13, 23.4; a las 14, 25; a las 15, 25.8; a las 16, 26, y a las 17, 26. Siete pies más de agua en el canal Norte. Viento norte.

VAPORES FLUVIALES

A entrar hoy en la Dársena Sur: Ciudad de Montevideo, de Montevideo, a las 8; Washington, de Concordia, a las 8, y Ciudad de Colonia, de Colonia, a las 14.30.

A salir hoy de la Dársena Sur: Ciudad de Colonia, para Colonia, a las 9, y Ciudad de Montevideo, para Montevideo, a las 22.

VAPORES MERCANTES

AGUILA II (Argentino)—Dique 2, 4a.
ASTURIANO (Argentino)—Dársena Sur.
CABO ESPARTEL (Esp.).—Dique 4, 4a.
CIUDAD DEL CABO (Arg.)—Dna. Norte.
CHACO (Argentino)—Dársena Norte.
CHILE (Sueco)—Dársena B.
CHRISTER SALEM (Sueco)—Dársena A.
ECUADOR (Sueco)—Dársena C.
HALLAND (Sueco)—Dársena B.
JUNCAL (Argentino)—En el dique 3, Este.
MONTE ALBERTIA (Esp.)—Dique 4, 1a.
MONTE NAVAJO (Español)—Dna. Norte.
NORDSTJERNAN (Sueco)—Dársena C.
NORMA (Sueco)—Dársena C.
PUEYRREDON (Arg.)—Dársena A.
USHUAIA (Argentino)—Dársena Sur.
VENEZUELA (Sueco)—Dársena B, 5a.
YARRAWONGA (Sueco)—Dique 4, 6a.

SERVICIOS AEROPOSTALES

LINEAS AEREAS DEL ESTADO

Santa Rosa, Neuquén, Bariloche y Esquel

L.A.S.O. De **El Palomar,** lunes y jueves, a las 7, Sta. Rosa (Pampa), 9.50; Neuquén, 12.30; S. C. de Bariloche, 14.20; Esquel, 15.30. Cierre: simp., domingos y miércoles, 24 hs. Certif., 20. De Esquel, miércoles a las 8.30.

Línea a Posadas

Ida (viernes), salida de El Palomar a las 7; C. Yrurtia (Concordia), llegada a las 8.50 y salida a las 9; Monte Caseros, 9.45 y 9.55; Posadas, 11.45 y 12.25; Resistencia, llegada a las 13.55.

Regresos (sábados), salida de Resistencia, a las 7; Posadas, llegada a las 8.30 y salida a las 8.40; Monte Caseros, 10.30 y 11.20; C. Yrurtia (Concordia), 12.5 y 12.15, y El Palomar, llegada a las 14.5. Cierre el día anterior, a las 23.30, las simples. Certificadas, día anterior, a las 23.30.

Monte Caseros, Posadas, Cataratas del Iguazú y Asunción

L.A.N.E. De **El Palomar,** martes, a las 8; C. Yrurtia (Concordia), 9.50; M. Caseros, 10.45; Posadas, 12.59; Cataratas del Iguazú, 14.50, y Asunción, a las 16.35. Cierre: simp., martes, a las 7. Certif., día anterior, a las 20. De Asunción, jueves, a las 9, hora argentina. Llegada a las 17.35.

Brasil, Guayanas, Venezuela, Centroamérica, Antillas, Indias Occidentales y los Estados Unidos

Pan American. Vía Porto Alegre, San Pablo y Río todos los días, menos domingos, a las 7 horas. Cierre: día anterior 23.30, simples; 20, certificadas.

Llegadas: lunes, miércoles, viernes y sábados, a las 17, y sábados y lunes, a las 17.10.

Pan American. Vía Asunción, San Pablo y Río: domingos, a las 6. Cierre: sábados, 23.30, simples; 20, certificadas. Llegadas: miércoles a las 17.35.

Córdoba, Tucumán, Salta, Antofagasta, Perú, Ecuador, Colombia, Centroamérica y los Estados Unidos

Panagra. Domingos, a las 11. Cierre: el mismo día, a las 8.15, simples; certificadas, el día anterior, a las 20. Llegadas: martes, a las 14.20.

Córdoba, Mendoza y Santiago de Chile

Panagra. Todos los días, a las 9. Cierre: todos los días, a las 6.15, simples; certificadas, la noche anterior, a las 20. Llegadas: todos los días, a las 15.55.

Para Porto Alegre, San Pablo y Río

Servicios Aéreos Cruzeiro do Sul Ltda.

Salidas: martes, jueves y sábados, a las 7.45. Cierre, el día anterior, a las 22, simples, y certificadas, a las 20. Regresos: lunes, miércoles y viernes, a las 16.30.

Córdoba, Tucumán, Salta, Bolivia, Perú, Ecuador, Colombia, Centroamérica y los Estados Unidos

Panagra. Miércoles y viernes, a las 11. Cierre: los mismos días, a las 6.15, simples; certificadas, el día anterior, a las 20. Llegadas: viernes y domingos, a las 14.20.

Córdoba, Mendoza, Chile, Perú, Ecuador, Colombia, Centroamérica y los Estados Unidos

Panagra. Sábados, domingos, lunes, martes y jueves, a las 9. Cierre: los mismos días, a las 6.15, simples; certificadas, el día anterior, a las 20. Llegadas: lunes, martes miércoles, jueves y sábados, a las 15.55.

Río Grande y Río Gallegos

Aeroposta Argentina: De Buenos Aires Jueves y domingos, a las 5. Bahía Blanca, C. de Patagones, Trelew, C. Rivadavia, Puerto Deseado, San Julián y Santa Cruz. Cierre: certificadas y encomiendas, martes y sábados 20; simples, 24. Regresos: lunes de Río Grande y viernes de Río Gallegos.

Río Grande

Aeroposta Argentina: De Buenos Aires, Viernes, a las 7. Esc. Bahía Blanca, Carmen de Patagones, Trelew, C. Rivadavia, Lago Buenos Aires, Cañada León, Lago Argentino y Río Gallegos. Regresos: lunes, a las 15.20. Cierre: día anterior, 23.30, simples; 20, certificadas.

Línea a Montevideo

Corp. Sudamericana Servicios Aéreos en comb. con C. A. U. S. A. De Puerto Nuevo, lunes, martes, miércoles, jueves y viernes, 9 y 15.45. Sábados, 9 y 14.30. Cierre: una hora antes de la partida, simples, y hora y media, certificadas. Regresos: lunes, martes, miércoles, jueves y viernes, 10 y 16.45, y sábados, 10 y 15.30.

LINEA A COLONIA

Corp. Sudamericana Servicios Aéreos (Servicio Cía. Aeronáutica Uruguaya S. A. C. A. U. S. A.)

Salidas todos los días, a las 10.30, con excepción de los domingos. Regresos: los mismos días a las 11.30. Cierre: una hora antes para las simples y una y media las certificadas.

LINEA A ASUNCION

S. Fe, Barranqueras, Formosa y Asunción

Corp. Sudamericana de Servicios Aéreos

De Puerto Nuevo, lunes y jueves, 8 hs. Llegadas: Asunción, 14.35, hora argentina. Escalas: Santa Fe, 9.50; Barranqueras 12.35, y Formosa, 13.30.

Regresos: martes y viernes. Asunción, 7, hora paraguaya, y Puerto Nuevo, 14.35. Escalas: Formosa, 8.30; Barranqueras, 9.30, y Santa Fe, 12.15. Cierre: simples, una hora antes de la partida, y certificadas, día anterior, a las 20.

PUERTO DE SANTA FE

Santa Fe, 5.—El río bajó siete centímetros.

Altura del agua en el hidrómetro del dique 2, 2,05 metros.

Calado máximo admisible en el puerto y en el canal de acceso, 18,3 pies, y en el tramo de Santa Fe a Rosario, determinante Paso Correntoso, kilómetro 490|b1, 22,6 pies.

Calado probable para el 11 del actual: en el puerto, 18,9 pies, y en el tramo, 21.

Plazo para la presentación de despachos directos y copias de depósito

VAPORES	Llegada	Vencim.	Nº de paq.	Lugar de descarga	AGENTES
PIETRINA	29	6	9.515	Dique 2	P. S. Vidal
ESTE	29	6	9.516	Dique 1	J. Schenone
Fto. C. y DAMIAN	30	7	9.571	Riachuelo	Oderigo
SARANDI	31	8	9.645	Barracas	Nav. Dodero
MERLUZA	31	8	9.648	Dique 4 Secc. 1a.	Christophersen
CABO ESPARTEL	31	8	9.649	Dique 4 Secc. 4a.	Ybarra y Cía.
GLORIOSO	1	9	9.693	Barracas	Nav. Dodero
Fta. CLARA I	1	9	9.694	Riachuelo	Oderigo
RIO CARCARAÑA	2	10	9.736	Dique 4 Sección 3	F. M. del Estado
CHISTER SALEM	2	10	9.737	Dna. A Sección 3	Jonnson Line
DOSA ANGELA	2	10	9.738	Dique 4 Sección 2	Navemar S. A.
Sta. M. Magdalena	2	10	9.739	Riachuelo	Lehmann

Para Europa y los Estados Unidos

CABO DE HORNOS (Esp.). Para Barcelona. El 6|8 de Lisboa. El 9|8 en destino.
MONTE ALBERTIA (Esp.). Para Bilbao. Dique 4, sección 1a.
MONTE AYALA (Esp.). Para Bilbao. El 11|7 de Buenos Aires.
RIO TUNUYAN (Argentino). Para Nueva York. El 29|7 de Buenos Aires. El 3|8 en Río de Janeiro.
SUECIA (Sueco). Para Gotemburgo. El 11|7 de dársena B.

BUQUES COSTEROS ARGENTINOS Puertos de la Patagonia

ASTURIANO—En la Dársena Sur.
MANLY—En Puerto Deseado.
RIO BLANCO—El 15|8 para Río Gallegos y escalas.
RIO SANTA CRUZ—El 1|8 para Río Gallegos y escalas. El 4|8 en Pto. Madryn.

Líneas al Brasil y Nueva Orleáns

AFRICA—En Rosario.
AGUILA II—En el dique 2, sección 4a.
ASIA—En Santos.
AUSTRALIA—En Santa Fe.
CIUDAD DE NECOCHEA—En Montevideo.
CHUBUT—De Santa Fe a Río.
DUBLIN—En Paranaguá.
EDIMBURGO—En San Francisco.
ESTE—El 4|8 para Santos y Río.
FRANCISCO ROCCO—En el dique 1.
GENERAL SAN MARTIN—En Nueva Orleáns.
GLORIOSO—Barraca Campana.
JUNCAL (Argentino)—En el dique 3, Este.
LOS POZOS—En La Habana.
MEXICO—En el Dock Sur.
NORTE—En el Riachuelo.
NOVILLO—En Santos.
OCEANIA—En Rosario.
OESTE—De Porto Alegre a Buenos Aires.
PARANA—Dique de carena.
PASO DE MARTIN GARCIA—Dique de carena.
QUILMES—El 11|7 para Nueva Orleáns.
RATA—El 1|8 para Porto Alegre.
RIOGRANDE—El 30|7 de Nueva Orleáns.
RIO LIMAY—En Santos.
SANTA MARIA—En Río de Janeiro.
SANTA M. MAGDALENA—En Riachuelo.
SARANDI—Barraca Campanita.
SUD—De San Nicolás a Río de Janeiro.
TORO—De San Nicolás para Porto Alegre.
URUGUAY—En Río Grande del Sur.
ZELANDIA—De Villa Constitución a San Francisco.

PETROLEROS ARGENTINOS

A. DEL VALLE—En C. Rivadavia.
BUENOS AIRES—El 27|7 de Gotemburgo para Curaçao.
DOCE DE OCTUBRE—El 5 para Comodoro Rivadavia.
F. AMEGHINO—El 4 para C. Rivadavia.
GENERAL MOSCONI—En San Lorenzo.
Ing. L. A. HUERGO—En San Lorenzo.
M. FRERS—El 5 para C. Rivadavia.
MINISTRO LOBOS—En la Dársena Sur.
P. F. ALCORTA—En la Dársena Norte.
SAN JORGE—El 3 de Comodoro Rivadavia.
SAN MATIAS—En La Plata.
SANTA CRUZ—En Ingeniero White.
TRECE DE DICIEMBRE—El 25|7 de La Plata para La Libertad.

PUERTO DE SANTA FE

Santa Fe, 5.—El río bajó siete centímetros.

Altura del agua en el hidrómetro del dique 2, 2,05 metros.

Calado máximo admisible en el puerto y en el canal de acceso, 18,3 pies, y en el tramo de Santa Fe a Rosario, determinante Paso Correntoso, kilómetro 490|b1, 22,6 pies.

Calado probable para el 11 del actual: en el puerto, 18,9 pies, y en el tramo, 21.

FLOTA MERCANTE DEL ESTADO

Para NUEVA YORK

Motonave "RIO MENDOZA"

CON CARGA REFRIGERADA UNICAMENTE . SERA PUESTA A LA CARGA ALREDEDOR DEL 27 DEL CORRIENTE

Para TRINIDAD, LA HABANA y NUEVA YORK

Vapor "RIO JACHAL"

CON CARGA GENERAL Y REFRIGERADA - SERA PUESTO A LA CARGA ALREDEDOR DEL 6 DE SEPTIEMBRE PROXIMO

Se avisa a los interesados en obtener bodegas que deberán presentar sus solicitudes de fletes hasta el día 11 del corriente, a la hora 12, en los formularios que les facilitará la SECCION FLETES.

Administración General, calle SARMIENTO No. 580
Teléfonos: 33-4074 al 4079

Bienes raíces vendidos

CASAS

BRAVO BARROS Y CIA.

Azcuénaga 639|41, m|c. 277, $ 150.000.
José E. Uriburu 521, m.c. 153, $ 50.000.
José E. Uriburu 724, m.c. 150, $ 42.000.
Beruti 3131, m.c. 300, $ 42.000.
Billinghurst 2069|71, m.c. 210, $ 41.200.
México 2186, m.c. 225, $ 20.000.

A. C. TAQUINI y Cía.

Entre Ríos 129|31|33, m|c. 581, $ 675.000.
Díaz Vélez 5224|40, m|c. 3485, $ 305.500.
Junín 265, m|c. 262, $ 123.000.
Gral. Urquiza 369|75, m|c. 285, $ 64.600.
Azcuénaga 1066, m|c. 275, $ 64.000.
C. de la Paz 1062, m|c. 349, $ 47.000.
Boulogne-sur-Mer 886, m|c. 202, $ 40.000.
Fco. Lacroze 3541, m|c. 291, $ 43.500.
Guardia Vieja 4063, m|c. 457, $ 39.000.
Triunvirato 2037, m|c. 158, $ 21.900.
Guardia Vieja 4027, m|c. 136, $ 22.000.
Palpa 3821, m|c. 164, $ 20.000.
Guarany 25|27, m|c. 412,